

PRESSEMELDING

Til: Redaksjoner i Møre og Romsdal
Fra: Nav Møre og Romsdal
Dato: 28. februar 2025
Emne: Pressemelding om arbeidsmarkedet i februar 2025

Stabil arbeidsledighet i Møre og Romsdal i februar 2025

Ledigheten i Møre og Romsdal holder seg stabil i februar 2025. Totalt er 2 701 personer helt ledige, noe som utgjør 1,9 % av arbeidsstyrken. Samtidig er det en økning i antall arbeidssøkere på tiltak, mens antall delvis ledige har gått ned.

Ved utgangen av februar 2025 var 2 701 helt ledige i Møre og Romsdal, noe som utgjør en arbeidsledighetsprosent på 1,9 prosent.

Av de helt ledige er 1 022 kvinner, en økning på 141 personer (16 %), og 1 679 menn, en nedgang på 28 personer (-2 %).

Totalt er det nå 4 777 registrerte arbeidssøkere i Møre og Romsdal. I tillegg til de 2 701 helt ledige er 1 138 delvis ledige og 938 arbeidssøkere på tiltak. Totalt utgjør dette 3,4 prosent av arbeidsstyrken.

Når vi tar hensyn til normale sesongsvingninger, er endringen i ledigheten den siste måned beregnet til en nedgang på 24.

I tillegg er 437 personer permitterte. Av disse er 193 helt ledige og 244 delvis ledige.

– Arbeidsmarkedet i Møre og Romsdal viser en stabil utvikling, men vi ser fortsatt behov for målrettede tiltak for å støtte de som står utenfor arbeidslivet. Det er viktig at vi fortsetter å jobbe sammen med næringslivet for å inkludere flere i arbeidsmarkedet, sier direktør Stein Veland.

Stillinger

I februar 2025 var det en tilgang på 1 922 nye stillinger. Det er færre enn i februar på samme tid i 2024 og 2023 da tilgangen var 2 870 og 2 160.

Mye av nedgangen kommer fra yrkene undervisning og helse pleie og omsorg, mens vi har en liten økning i barne- og ungdomsarbeid og innen butikk og salgsarbeid.

Totalt har vi hatt en tilgang på 23 838 stillinger de siste 12 månedene. Klart flest er det innen Helse pleie og omsorg med omtrent 6 000 stillinger.

Ålesund og Haram

Arbeidsstyrketallene som brukes for å beregne arbeidsledighetsprosenten for Ålesund og Haram er nå klare, og vi presenterer derfor både arbeidsledighetstall og endring det siste året også for disse to kommunene. Arbeidsledigheten i Ålesund er 2,2 prosent og i Haram er den 1,5 prosent.

Figur 1: Helt ledige i Møre og Romsdal i 2023, 2024 og 2025 etter måned

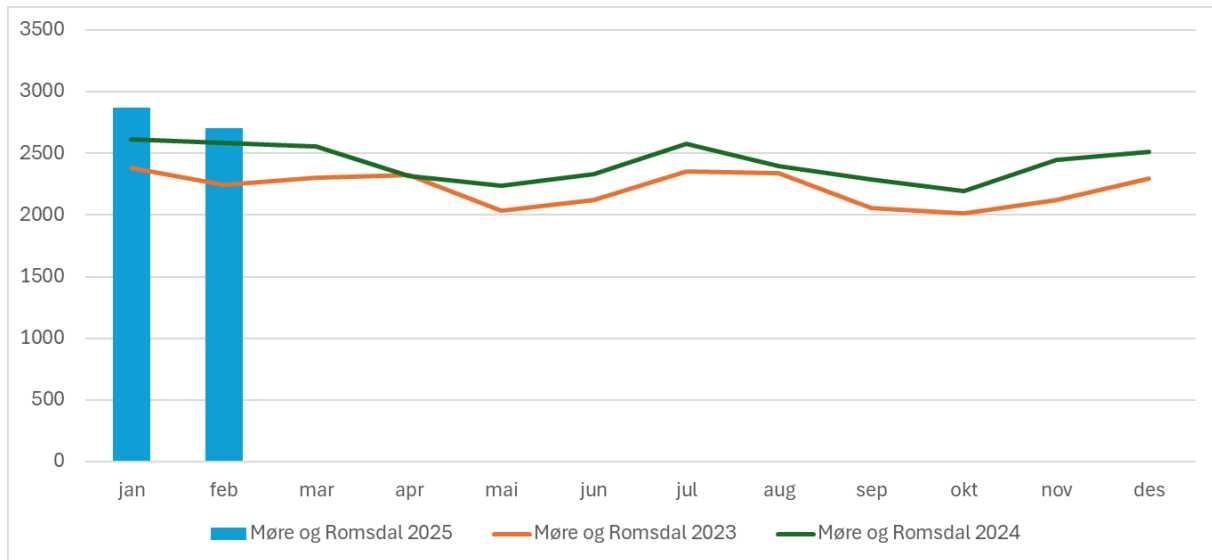

Figur 2: Tilgang stillinger i februar 2023, 2024 og 2025

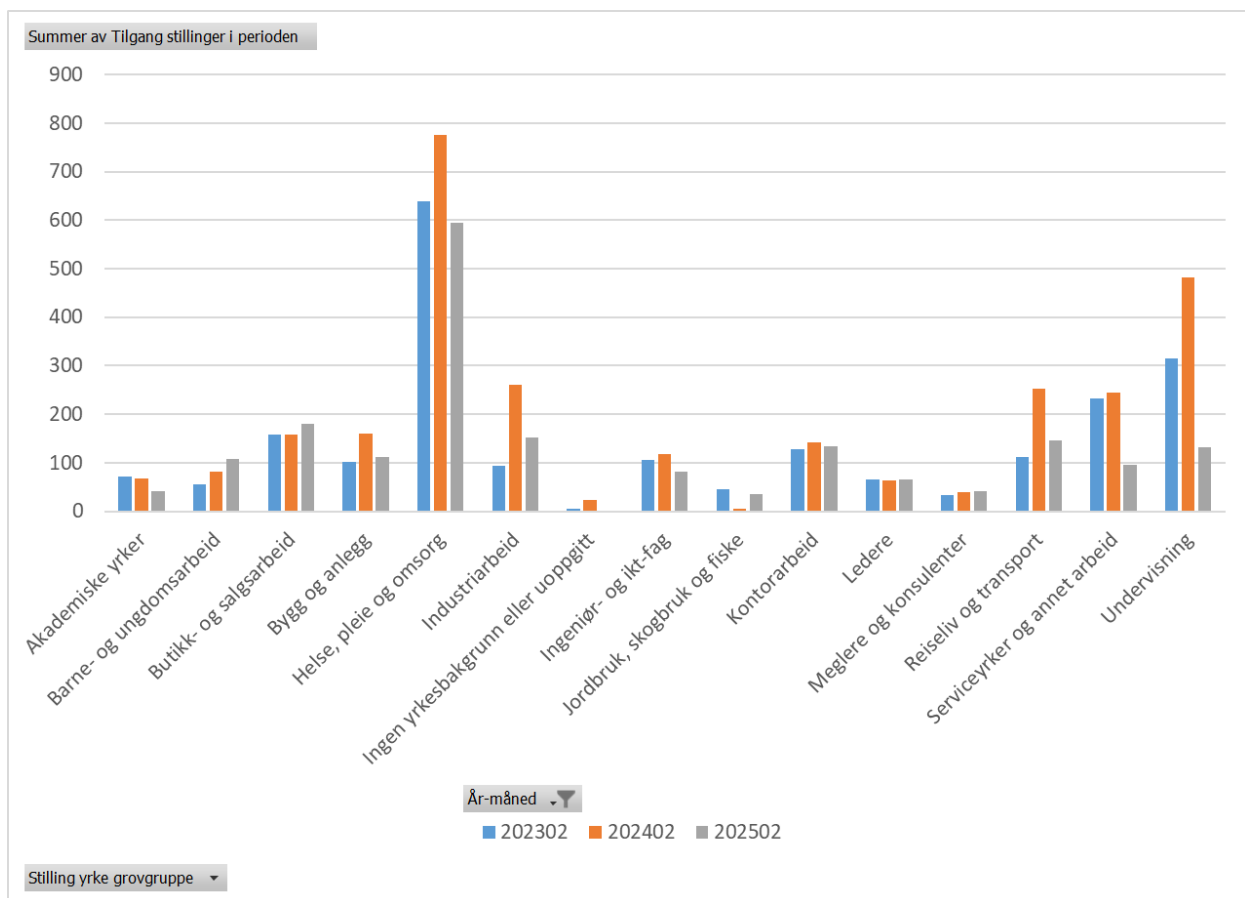

Figur 3: Tilgang stillinger de siste 12 månedene

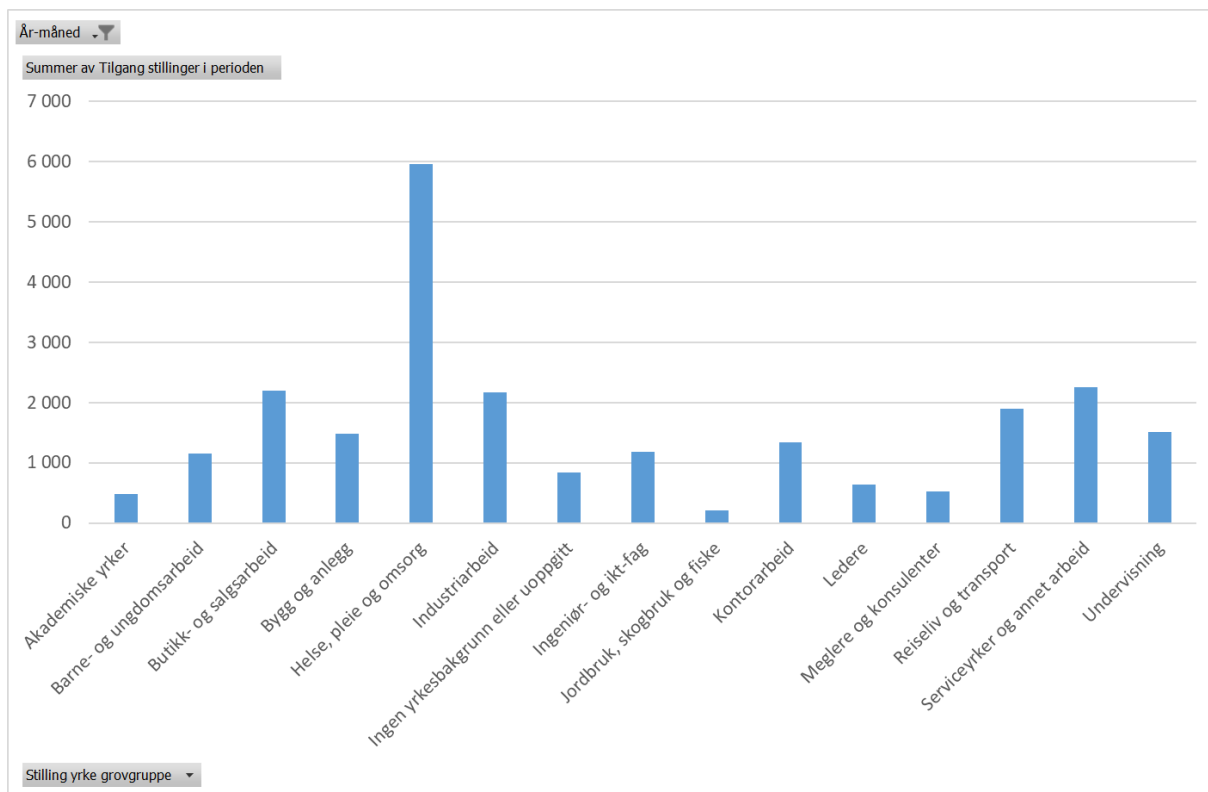

Tabell 1: Helt ledige i februar 2025, landet, fylker og kommuner i Møre og Romsdal

Område	Antall	Prosent av arbeidsstyrken	Endring siden jan-24 antall	Endring siden jan-24 prosent	Endring siste måned antall	Endring siste måned prosent
I alt, hele landet	65 947	2,2 %	3 441	6 %	-1 874	-3 %
Oslo	11 496	2,8 %	744	7 %	-84	-1 %
Rogaland	4 919	1,8 %	106	2 %	-97	-2 %
Møre og Romsdal	2 701	1,9 %	113	4 %	-169	-6 %
Nordland	2 176	1,8 %	104	5 %	-71	-3 %
Østfold	4 457	2,9 %	164	4 %	-259	-6 %
Akershus	9 615	2,5 %	692	8 %	-136	-1 %
Buskerud	3 462	2,5 %	252	8 %	-34	-1 %
Innlandet	3 874	2,1 %	394	11 %	-56	-1 %
Vestfold	3 464	2,7 %	45	1 %	-186	-5 %
Telemark	2 425	2,8 %	297	14 %	-22	-1 %
Agder	3 631	2,3 %	165	5 %	-130	-4 %
Vestland	6 523	1,9 %	-79	-1 %	-237	-4 %
Trøndelag	4 943	1,9 %	498	11 %	-306	-6 %
Troms	1 229	1,3 %	-88	-7 %	-44	-4 %
Finmark	1 008	2,5 %	34	3 %	-43	-4 %
Øvrige områder	13		2	18 %	-1	-8 %
Ukjent	11		-2	-15 %	1	9 %
Kommune	Antall	Prosent av arbeidsstyrken	Endring siden des-23 antall	Endring siden des-23 prosent	Endring siste måned antall	Endring siste måned prosent
1505 Kristiansund	279	2,3 %	36	15 %	1	0 %
1506 Molde	298	1,7 %	66	28 %	-73	-24 %
1508 Ålesund	692	2,2 %	44	7 %	-10	-1 %
1511 Vanylven	24	1,6 %	6	33 %	-1	-4 %
1514 Sande	20	1,7 %	-9	-31 %	-2	-10 %
1515 Herøy	107	2,3 %	1	1 %	-28	-26 %
1516 Ulstein	90	1,9 %	2	2 %	1	1 %
1517 Hareid	64	2,5 %	7	12 %	2	3 %
1520 Ørsta	114	2,0 %	1	1 %	-16	-14 %
1525 Stranda	44	1,9 %	-2	-4 %	-5	-11 %
1528 Sykkylven	58	1,5 %	-28	-33 %	-3	-5 %
1531 Sula	81	1,6 %	-4	-5 %	-5	-6 %
1532 Giske	63	1,4 %	-16	-20 %	-7	-11 %
1535 Vestnes	69	1,9 %	9	15 %	-4	-6 %
1539 Rauma	58	1,6 %	7	14 %	6	10 %
1547 Aukra	19	1,0 %	-14	-42 %	-7	-37 %
1554 Averøy	68	2,3 %	-13	-16 %	-2	-3 %
1557 Gjemnes	28	2,0 %	5	22 %	-1	-4 %
1560 Tingvoll	26	1,8 %	-2	-7 %	-3	-12 %
1563 Sunndal	85	2,4 %	20	31 %	-4	-5 %
1566 Surnadal	55	1,9 %	14	34 %	-4	-7 %
1573 Smøla	16	1,4 %	0	0 %	0	0 %
1576 Aure	17	1,0 %	-3	-15 %	-2	-12 %
1577 Volda	111	2,0 %	1	1 %	2	2 %
1578 Fjord	22	1,7 %	3	16 %	5	23 %
1579 Hustadvika	121	1,7 %	-18	-13 %	-4	-3 %
1580 Haram	72	1,5 %	0	0 %	-5	-7 %