



## // PRESSEMELDING

Til: Redaksjoner i Møre og Romsdal  
Frå: NAV Møre og Romsdal  
Dato: 21. desember 2023  
Emne: PRESSEMELDING 15/2023

### **Stabil ledighet i 2023 - satsning for unge arbeidssøkere**

**Arbeidsledigheten i Møre og Romsdal har vært stabil gjennom 2023. Antall helt ledige økte med 168 personer den siste måneden. Sammenlignet med desember i 2022 har det vært en økning på 187 arbeidssøkere.**

Ved utgangen av desember 2023 var 3 988 arbeidssøkere registrert som helt eller delvis ledige, eller som deltakere i et arbeidsmarkedstiltak i Møre og Romsdal. Dette utgjør 2,9 prosent av arbeidsstyrken.

1,7 prosent av arbeidsstyrken er helt ledige, det vil si 2 293 personer. I tillegg er 0,8 prosent delvis ledige, tilsvarende 1 061 personer. Vi har også 634 personer på ulike arbeidsrettede tiltak, tilsvarende 0,5 prosent av arbeidsstyrken.

De sesongjusterte tallene viser at det er små forskjeller på antall helt ledige fra januar til desember. Lavest var ledigheten i februar, og høyst i desember. Men antall helt ledige varierer ikke med mer enn 224 personer. Sammenlignet med desember 2022 har det vært en økning på 187 personer.

#### **Fortsatt mange ledige stillinger**

– Selv om det er små endringer i den totale ledigheten registrerer vi likevel en svak økning de siste månedene. Så ser vi at antall utlyste stillinger i 2023 har vært lavere enn de siste årene, men det er fortsatt stor etterspørsel etter arbeidskraft. Bare i de tre første ukene av desember ble det lyst ut 951 stillinger i fylket vårt. Flest ledige jobber det innen helse, pleie og omsorg, sier direktør Stein Veland.

#### **Ungdomsgaranti og tiltak skal hjelpe unge arbeidssøkere**

I aldersgruppen 18-29 år var det i desember 841 helt ledige arbeidssøkere, eller arbeidssøkere i et arbeidsmarkedstiltak. Dette er en økning på 115 siden desember 2022.

1. juli 2023 ble det innført en ny ungdomsgaranti i NAV. Den skal sikre god og tett oppfølging av unge som trenger hjelp til å fullføre utdanning og komme i arbeid.

– Denne høsten har NAV-kontorene våre igjen økt bruken av arbeidsrettede tiltak for arbeidssøkere under 30 år. Over 25 % av disse er nå i tiltak som skal hjelpe de inn i arbeidslivet. Dette kommer etter en målrettet satsning på denne aldersgruppen. I samarbeid med tiltaksarrangører, næringslivet i fylket og fylkeskommunen, skal vi forsterke denne satsningen i 2024, avslutter Veland.

**Figur 1: Utviklingen av antall helt arbeidsledige i Møre og Romsdal**

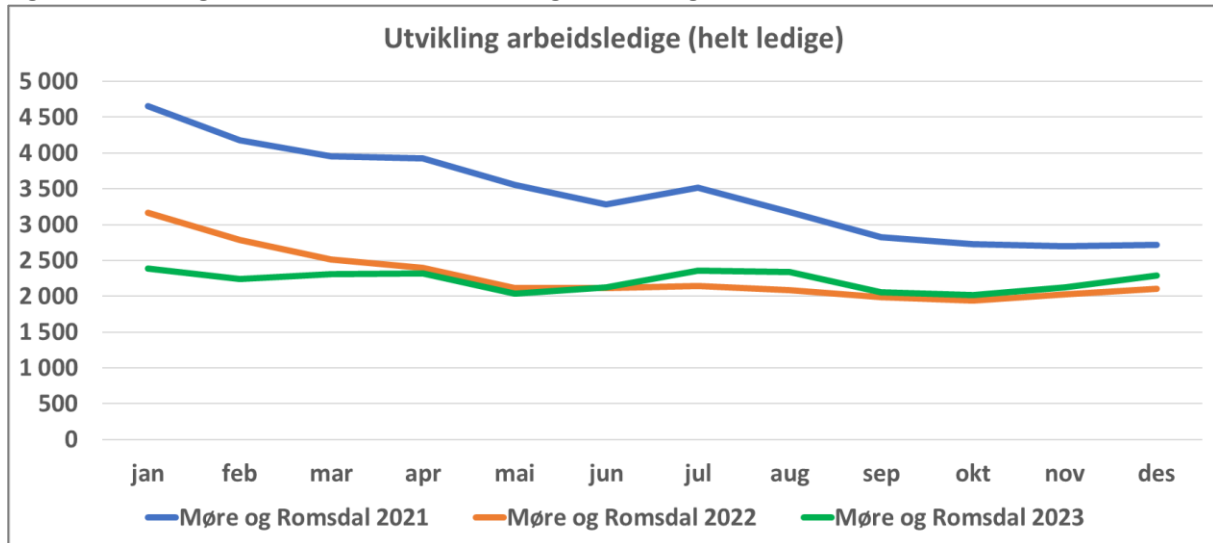

**Figur 2: Fylkeskart - helt ledige i prosent - Møre og Romsdal desember 2023**

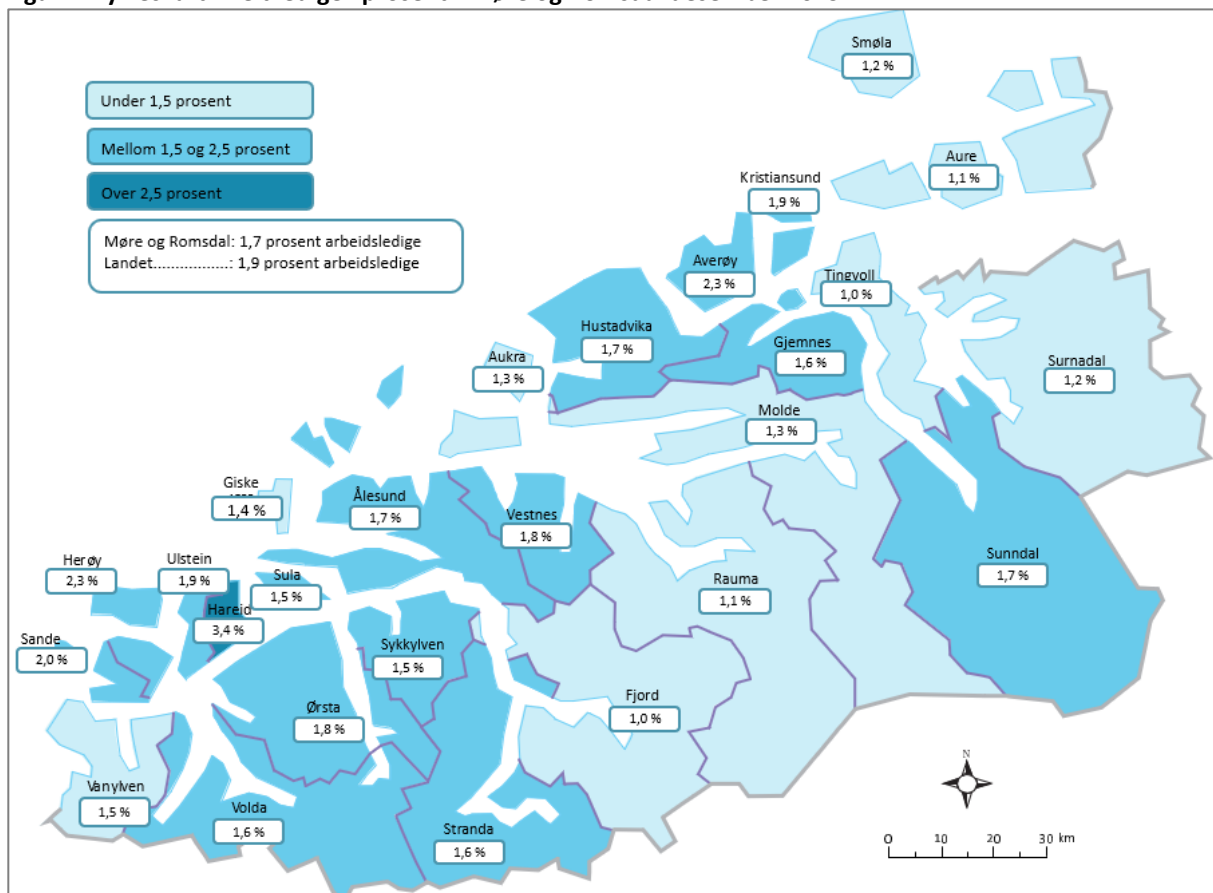

**Figur 3: Helt ledige, delvis ledige og arbeidssøkere på tiltak, utvikling over tid**

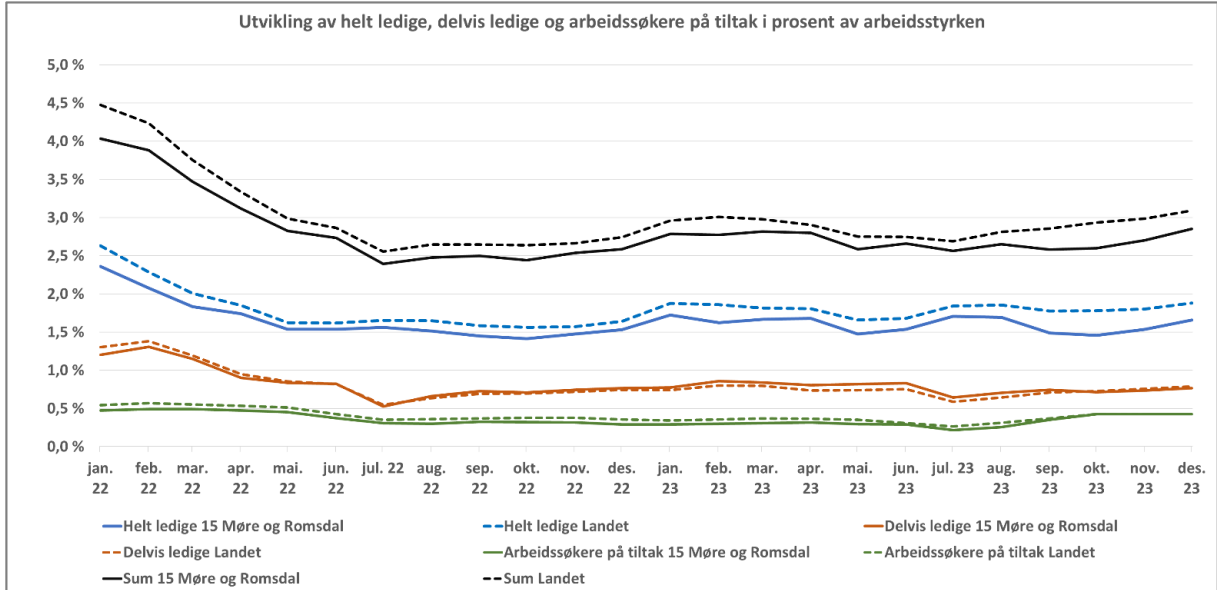

**Stillinger og yrker**

Det er ulik lengde på periodene som danner tallgrunnlaget for antall stillinger for ulike måneder. I oversikten under vises derfor tilgang av stillinger per uke. Antall stillinger i 2023 har vært lavere i 2023 enn i 2022 og 2021.

**Figur 4: Tilgang stillinger pr. uke etter måned og år**

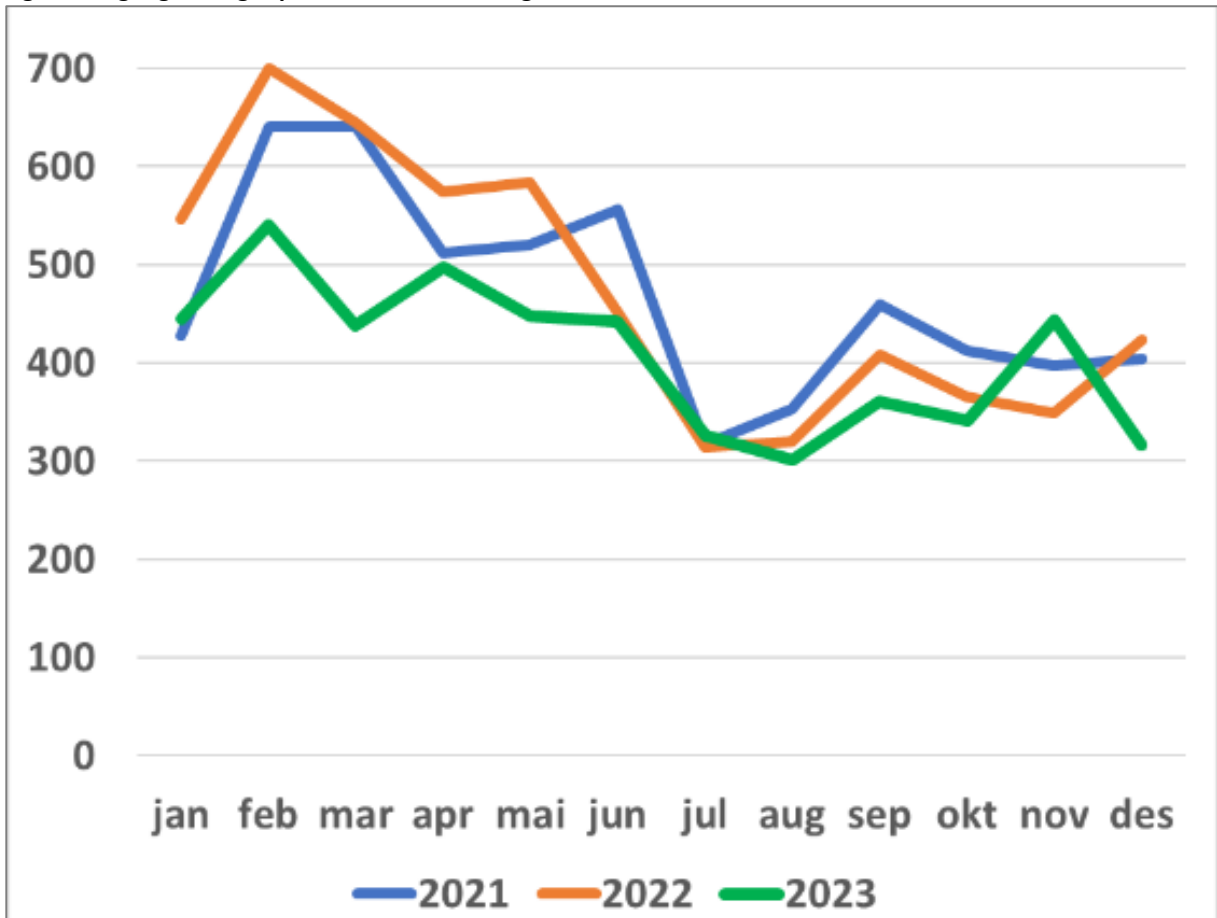

Figur 5: Tilgang stillinger pr. uke etter yrke

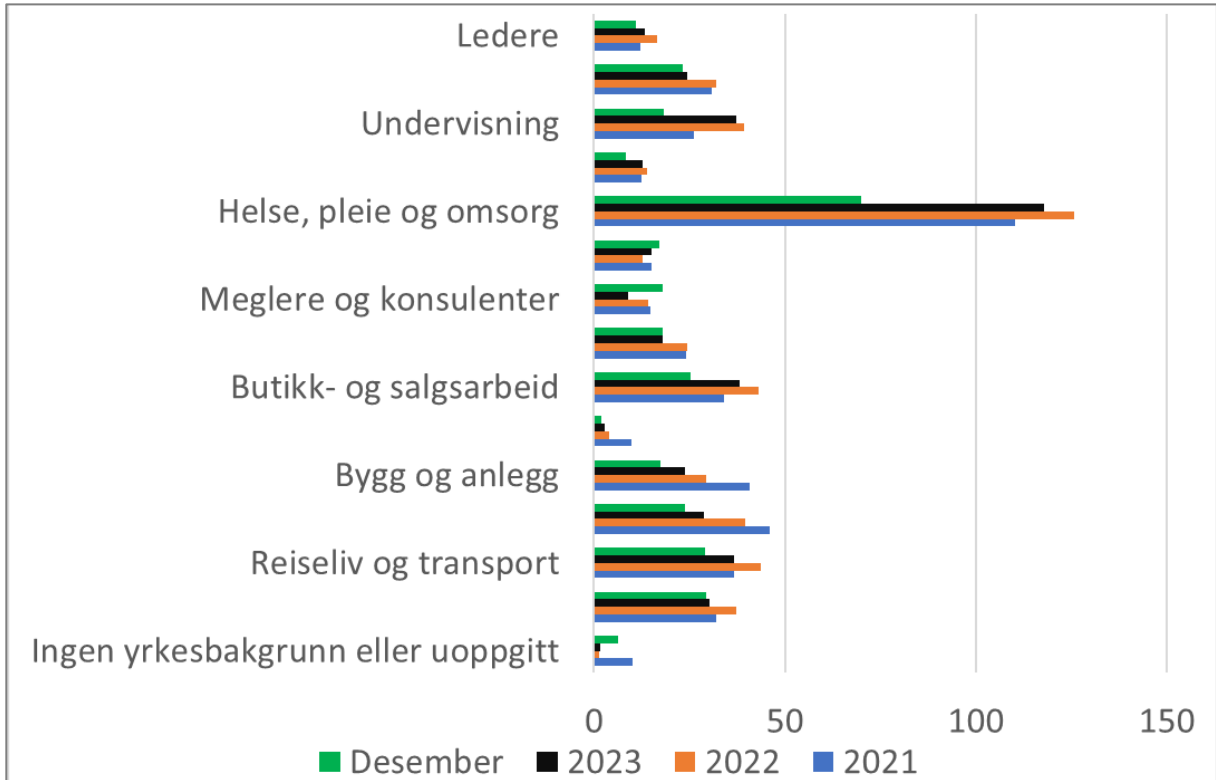

Figur 6: Tilgang på stillinger etter år

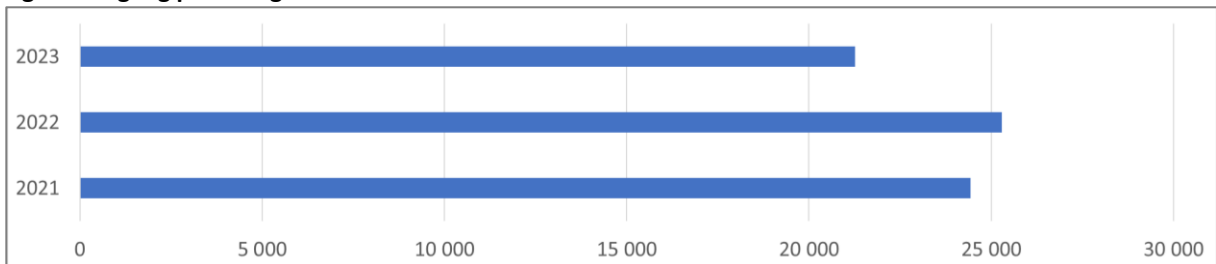

Tabell 1: Ledige og stillinger fordelt på yrker i desember 2023

	Helt ledige	Delvis ledige	Tilgang stillinger desember (3 uker)
<b>Totalt i Møre og Romsdal</b>	<b>2 293</b>	<b>1 061</b>	<b>951</b>
Ledere	63	44	33
Ingeniør- og ikt-fag	110	46	70
Undervisning	35	26	55
Akademiske yrker	21	11	25
Helse, pleie og omsorg	104	72	210
Barne- og ungdomsarbeid	58	70	51
Meglere og konsulenter	41	21	54
Kontorarbeid	136	66	54
Butikk- og salgsarbeid	154	99	76
Jordbruk, skogbruk og fiske	72	21	6
Bygg og anlegg	293	84	52
Industriarbeid	449	201	71
Reiseliv og transport	224	88	87
Serviceyrker og annet arbeid	186	138	88
Ingen yrkesbakgrunn eller uoppgitt	347	74	19

**Tabell 2: Helt ledige i desember 2023, kommuner, fylker og landet**

Helt ledige	Desember 2022	November 2023	Desember 2023	Prosent av arbeidsstyrken desember 2023	Endring prosent siste år	Endring prosent siste måned
Landet	47 684	53 110	55 394	1,9 %	16 %	4,3 %
03 Oslo	7 824	9 523	9 713	2,4 %	24 %	2,0 %
11 Rogaland	4 081	4 319	4 432	1,7 %	9 %	2,6 %
15 Møre og Romsdal	2 106	2 125	2 293	1,7 %	9 %	7,9 %
18 Nordland	1 503	1 643	1 749	1,4 %	16 %	6,5 %
30 Viken	12 136	13 805	14 324	2,2 %	18 %	3,8 %
34 Innlandet	2 795	2 926	3 038	1,6 %	9 %	3,8 %
38 Vestfold og Telemark	4 574	4 673	4 859	2,3 %	6 %	4,0 %
42 Agder	2 702	2 982	3 100	2,0 %	15 %	4,0 %
46 Vestland	5 313	5 564	5 899	1,7 %	11 %	6,0 %
50 Trøndelag	3 024	3 560	3 853	1,5 %	27 %	8,2 %
54 Troms og Finnmark	1 609	1 964	2 111	1,6 %	31 %	7,5 %
99 Øvrige områder	7	10	10		43 %	0,0 %
Ukjent	10	16	13		30 %	-18,8 %
Nordmøre	405	466	453	1,7 %	12 %	-3 %
Romsdal	406	401	463	1,4 %	14 %	15 %
Sunnmøre	1 295	1 258	1 377	1,8 %	6 %	9 %
1505 Kristiansund	192	219	222	1,9 %	16 %	1 %
1506 Molde	200	181	213	1,3 %	7 %	18 %
1507 Ålesund	566	582	619	1,7 %	9 %	6 %
1511 Vanylven	18	18	22	1,5 %	22 %	22 %
1514 Sande	28	22	24	2,0 %	-14 %	9 %
1515 Herøy	121	87	105	2,3 %	-13 %	21 %
1516 Ulstein	95	82	85	1,9 %	-11 %	4 %
1517 Hareid	69	66	85	3,4 %	23 %	29 %
1520 Ørsta	84	87	101	1,8 %	20 %	16 %
1525 Stranda	21	38	38	1,6 %	81 %	0 %
1528 Sykkylven	54	69	62	1,5 %	15 %	-10 %
1531 Sula	64	61	76	1,5 %	19 %	25 %
1532 Giske	62	55	62	1,4 %	0 %	13 %
1535 Vestnes	51	63	62	1,8 %	22 %	-2 %
1539 Rauma	51	47	41	1,1 %	-20 %	-13 %
1547 Aukra	19	20	24	1,3 %	26 %	20 %
1554 Averøy	63	61	67	2,3 %	6 %	10 %
1557 Gjemnes	20	22	22	1,6 %	10 %	0 %
1560 Tingvoll	17	19	15	1,0 %	-12 %	-21 %
1563 Sunndal	45	80	59	1,7 %	31 %	-26 %
1566 Surnadal	36	35	36	1,2 %	0 %	3 %
1573 Smøla	12	11	13	1,2 %	8 %	18 %
1576 Aure	20	19	19	1,1 %	-5 %	0 %
1577 Volda	92	78	85	1,6 %	-8 %	9 %
1578 Fjord	21	13	13	1,0 %	-38 %	0 %
1579 Hustadvika	85	90	123	1,7 %	45 %	37 %