



NAV ØST-VIKEN//PRESSEMELDING

PUBLISERT 17. DESEMBER 2021

Økning i ledigheten i Øst-Viken

19 056 personer er nå registrert som arbeidssøkere i Øst-Viken, noe som utgjør 5,0 prosent av arbeidsstyrken. 10 460 er helt ledige i regionen, som er en andel på 2,7 prosent. Det er 2 562 permitterte, som er en økning på 45 personer fra forrige måned.

Desember-tallene viser en økning på 151 arbeidssøkere fra forrige måned. Arbeidssøkere er summen av helt ledige, delvis ledige og arbeidssøkere på tiltak.

- Vi ser allerede effekten av tiltakene og restriksjonene tilknyttet omikron-viruset. Etter at ledigheten og antall permitterte ha vært synkende siden mars 2021, ser vi nå at trenden har snudd. Historisk er de første månedene av året preget av høyere ledighet enn resten av året. Med de nye koronatiltakene på toppen, kan vi anta at det vil bli flere ledige og permitterte de neste månedene, sier Steinar Hansen, direktør i NAV Øst-Viken.

På landsbasis er det registrert 115 134 arbeidssøkere i desember, som er en andel på 4,1 prosent av arbeidsstyrken. 61 036 av disse er helt ledige. Ledighetstoppen i Øst-Viken ble nådd i april i fjor, da over 60 000 personer var arbeidssøkere. Over 39 000 av disse var helt ledige.

Liten økning i andelen helt ledige

Andelen helt ledige i Øst-Viken har økt fra 2,6 prosent i november til 2,7 i desember.

Etter mars i år har vi sett en positiv trend i arbeidsmarkedet, men vi ser nå et brudd på denne trenden ved at antall arbeidssøkere går noe opp fra november til desember. Andelen arbeidssøkere er nå 5,0 prosent av arbeidsstyrken, som er 0,1 prosentpoeng høyere enn i forrige måned. Likevel er dette 3,0 prosentpoeng lavere enn i desember i fjor, da andelen var på 8,0 prosent.

Av de 10 460 som er helt ledige, er 42,1 prosent langtidsledige. Det vil si de som har vært ledige i over 26 uker. Det er en nedgang på 2,6 prosentpoeng fra forrige måned.

Andelen helt ledige blant de under 30 år holder seg stabil sammenlignet med november, og utgjør fortsatt om lag en firedel av de helt ledige. Det utgjør 2 651 personer, som er en økning på 197 personer fra forrige måned.

Andel arbeidssøkere i Øst-Viken, fra januar 2020 til og med desember 2021.

Arbeidssøkere per måned. Andel av arbeidsstyrken

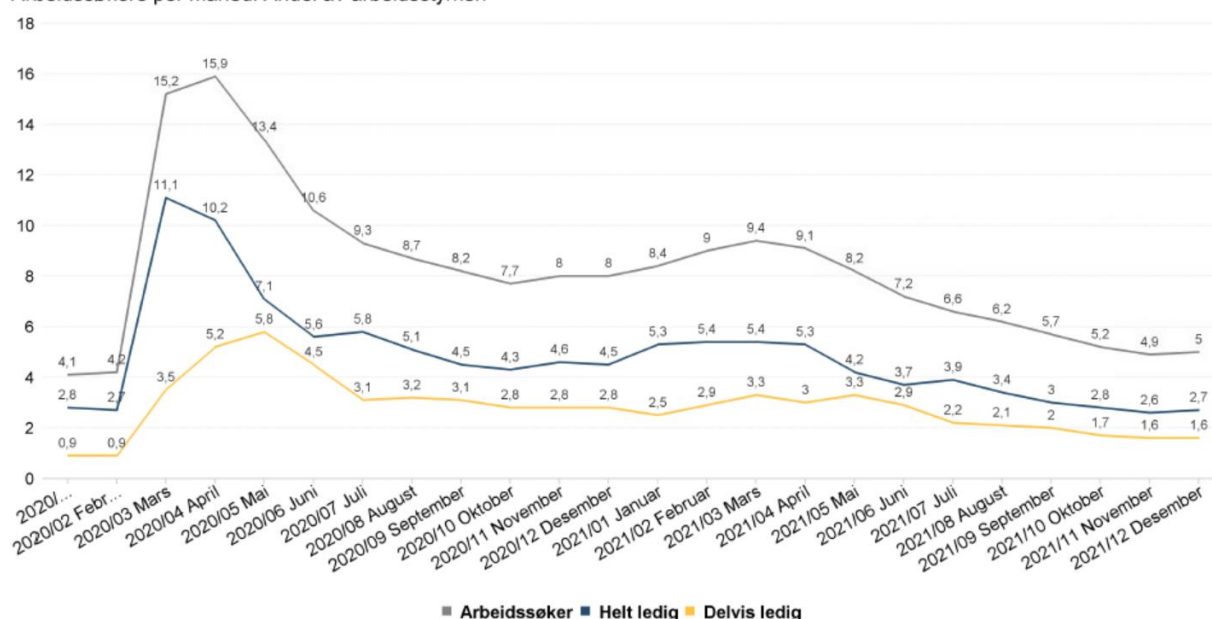

Nedgangen i antall permitterte stanser i kommunene i Øst-Viken

Det er 2 562 permitterte i Øst-Viken i desember. Det er 45 personer flere sammenlignet med utgangen av november. Det utgjør en andel på 0,7 prosent, som er den samme andelen som i utgangen av forrige måned.

Andelen permitterte i Øst-Viken ligger litt over landsgjennomsnittet, som er på 0,6 prosent. Andelen permitterte har gått opp i flertallet av kommunene i Øst-Viken.

Nannestad og Ullensaker har den største andelen permitterte med 1,3 prosent. Disse kommunene har hatt en stor nedgang i andelen permitterte de siste månedene, men nedgangen har nå stanset opp.

Andel permitterte siste tre måneder i Øst-Viken, per kommune.

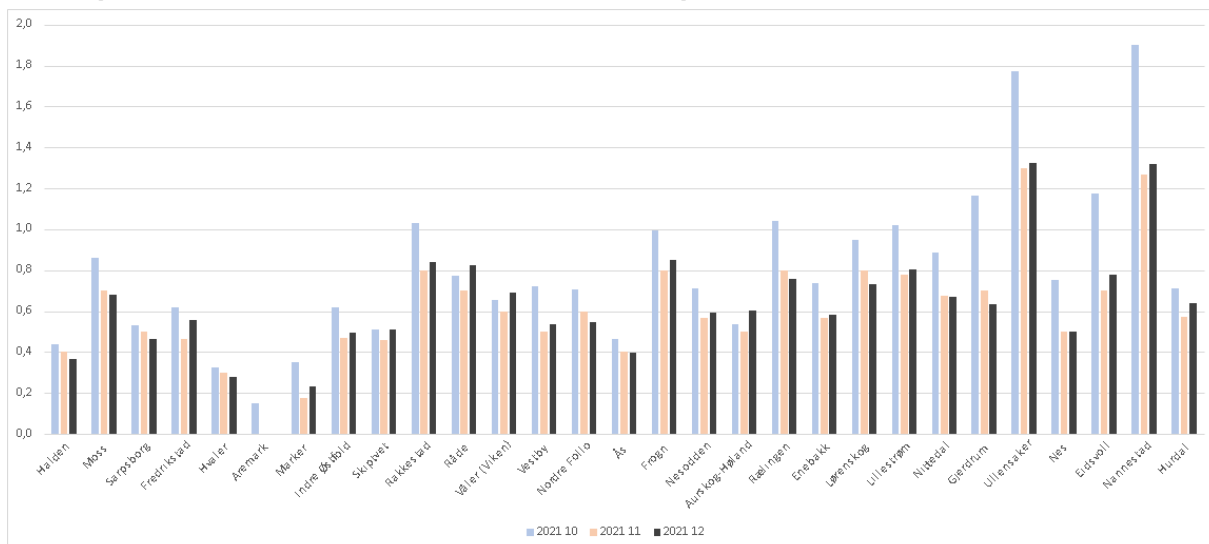

Nedgangen i antall permitterte har stoppet opp på tvers av yrkesgruppene

Reiseliv og transport er fortsatt yrkesgruppen i regionen med størst antall permitterte. Etter en nedgang over tid, ser vi nå en økning i antall permitterte i denne yrkesgruppen sammenlignet med utgangen av forrige måned. Økningen er på 59 personer, fra 452 permitterte i november, til 511 i desember. Vi ser også at nedgangen har stoppet opp i de fleste andre yrkesgruppene fra forrige måned.

I tillegg til reiseliv og transport, er butikk- og salgsarbeid, samt serviceyrker og annet arbeid yrkesgruppene med flest permitterte.

Antall permitterte siste tre måneder i Øst-Viken, per yrkesgruppe.

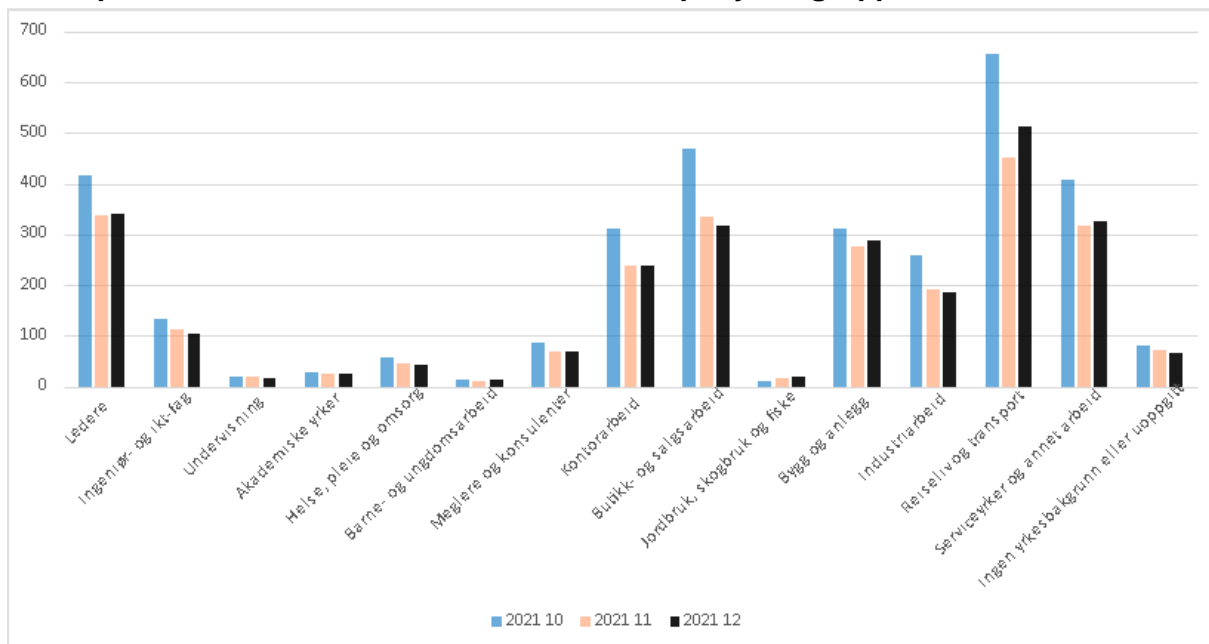

Arbeidssøkere etter yrkesbakgrunn i Øst-Viken, desember 2021.

Arbeidssøkere etter yrkesbakgrunn. Antall

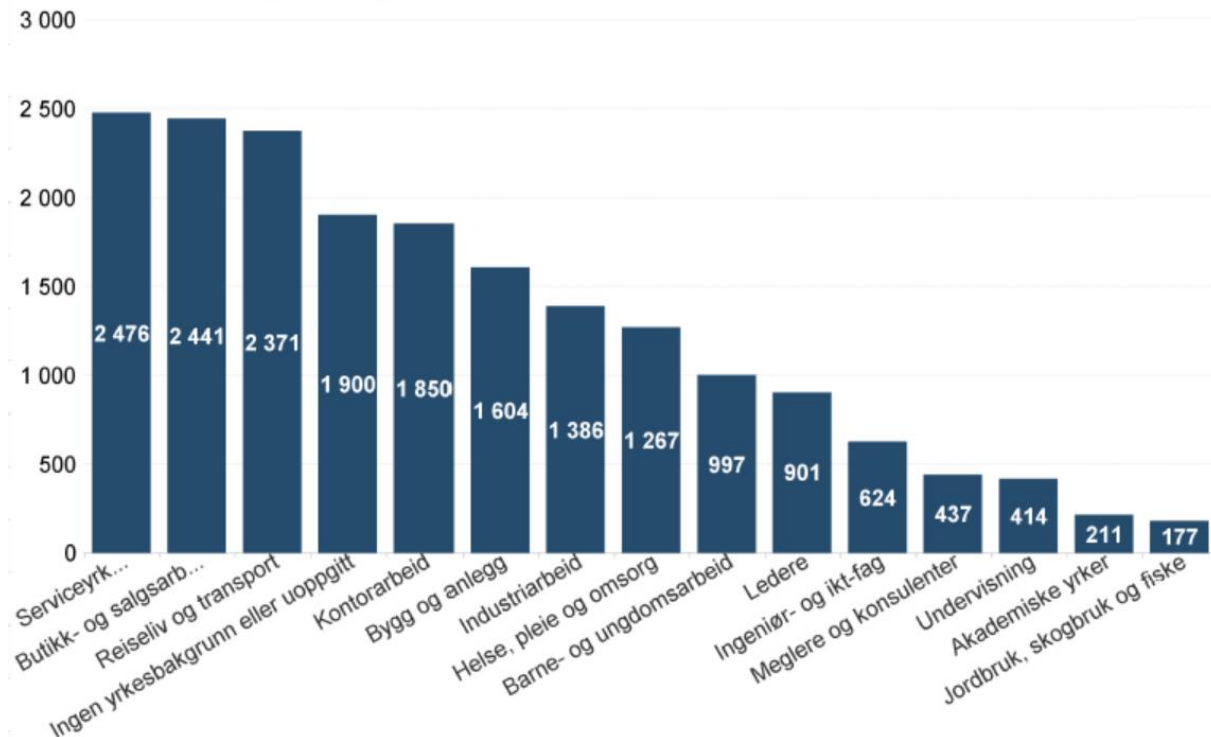

Stadig under fire prosent helt ledige i alle kommuner

Ullensaker har 3,9 prosent helt ledige, som er en økning på 0,2 prosentpoeng fra forrige måned. Det tilsvarer en økning på 42 helt ledige personer sammenlignet med november. Deretter følger Sarpsborg med en andel på 3,7 prosent helt ledige, etterfulgt av Fredrikstad med 3,3 prosent og Halden med 3,2 prosent.

Færrest helt ledige er det i Aremark med 1,5 prosent og Marker og Skiptvet som begge har 1,6 prosent helt ledige.

Ledigheten i kommunene, desember 2021.

	Arbeidssøkere	Helt ledige	Endring helt ledige fra i fjor	Helt ledige som andel av arbeidsstyrken	Andel arbeidssøkere	Andel langtidsledige av alle ledige	Antall langtidsledige	Delvis ledige	Ledige jobber	Antall kvinner	Antall menn
3001 Halden	810	460	-192	3,2	5,6	39,8	183	225	38	195	265
3002 Moss	1 276	716	-315	3	5,3	42,2	302	382	152	292	424
3003 Sarpsborg	1 751	989	-287	3,7	6,5	43,5	430	498	178	436	553
3004 Fredrikstad	2 414	1 323	-536	3,3	6	37	490	686	120	599	724
3011 Hvaler	91	42	-35	1,9	4,2	21,4	9	32	1	20	22
3012 Aremark	14	10	***	1,5	2,1	40	4	***	2	5	5
3013 Marker	47	27	-17	1,6	2,7	51,9	14	11	2	10	17
3014 Indre Østfold	1 108	569	-296	2,5	4,9	43,2	246	403	127	240	329
3015 Skiptvet	59	32	-13	1,6	3	46,9	15	22	7	13	19
3016 Rakkestad	219	111	-75	2,7	5,3	32,4	36	77	13	42	69
3017 Råde	155	84	-45	2,2	4,1	40,5	34	56	7	38	46
3018 Våler (Viken)	132	74	-20	2,4	4,3	32,4	24	46	7	34	40
3019 Vestby	350	171	-138	1,8	3,8	33,3	57	121	89	71	100
3020 Nordre Follo	1 278	691	-478	2,2	4,2	48,2	333	402	200	293	398
3021 Ås	431	264	-144	2,4	3,9	46,2	122	121	83	119	145
3022 Frogn	298	147	-102	1,8	3,6	44,9	66	110	24	58	89
3023 Nesodden	381	208	-133	2	3,7	50	104	130	23	77	131
3026 Aurskog-Høland	388	209	-90	2,3	4,3	40,2	84	124	36	120	89
3027 Rælingen	430	226	-225	2,2	4,2	46,9	106	148	40	94	132
3028 Enebakk	252	143	-96	2,4	4,3	26,6	38	59	58	70	73
3029 Lørenskog	1 173	702	-422	3,1	5,2	48	337	314	165	308	394
3030 Lillestrøm	2 214	1 219	-946	2,6	4,7	42,9	523	709	228	544	675
3031 Nittedal	471	269	-174	2	3,6	48,7	131	146	40	109	160
3032 Gjerdrum	135	68	-60	1,8	3,6	35,3	24	53	8	34	34
3033 Ullensaker	1 535	856	-997	3,9	7	41,5	355	514	251	426	430
3034 Nes	471	243	-257	2	3,9	38,7	94	172	37	114	129
3035 Eidsvoll	654	322	-452	2,4	4,9	38,8	125	216	156	148	174
3036 Nannestad	446	242	-361	3,1	5,7	41,3	100	169	3	113	129
3037 Hurdal	73	43	-42	3,1	5,2	46,5	20	23	6	22	21
Øst-Viken	19 056	10 460	-6 949	2,7	5	42,1	4 406	5 972	2 101	4 644	5 816

For mer informasjon, kontakt kommunikasjonsrådgiver Kine Heide Larsen - e-post: kine.helene.heide.larsen@nav.no, telefon: 920 87 221.