

Månedsstatisikk om arbeidsmarkedet

Sesongjusterte tall for registrerte helt ledige og
deltakere på personrettede ordinære tiltak.
1984 - desember 2003

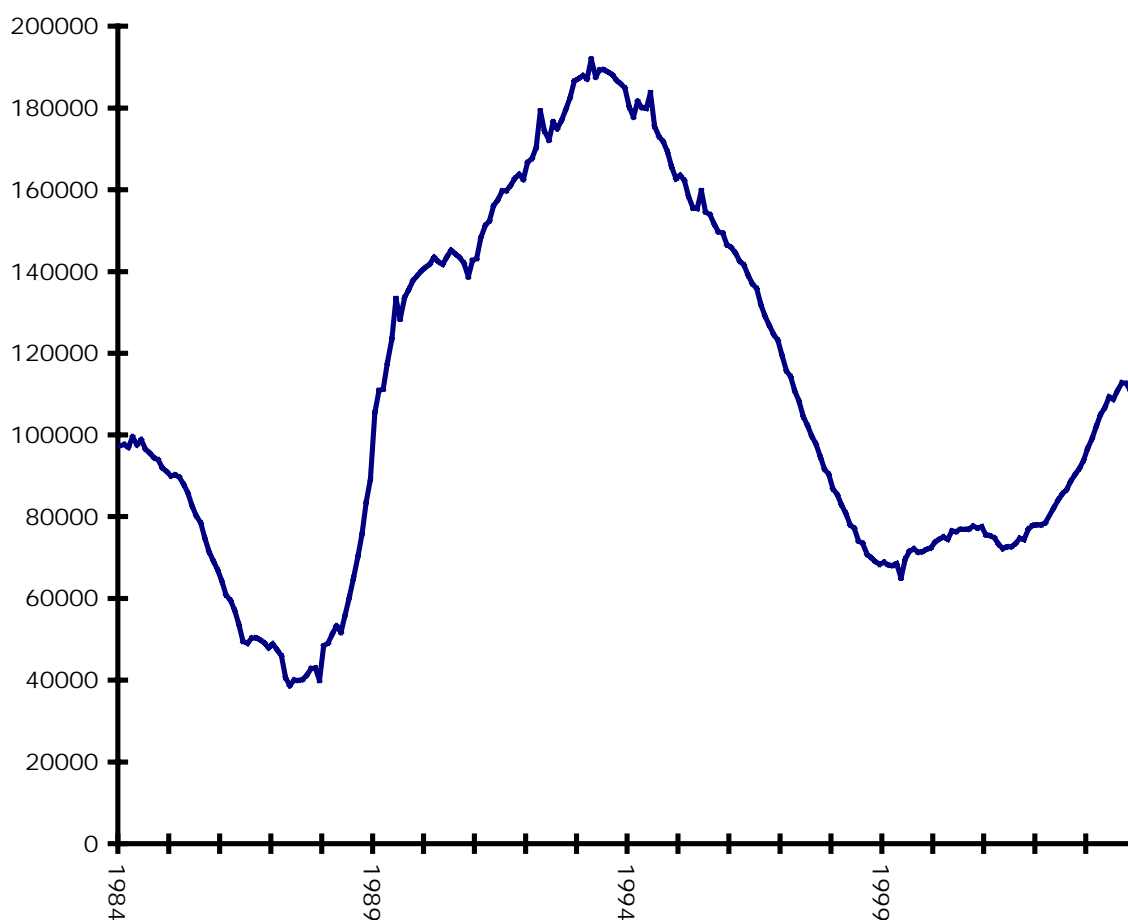

Hovedtall

Tabell 1.1	Arbeidssøkere fordelt på arbeidsmarkedsstatus, årsgjennomsnitt i absolutte tall	5
Tabell 1.2	Arbeidssøkere fordelt på arbeidsmarkedsstatus, absolutte tall ved utgangen av måneden	5
Tabell 1.3	Arbeidssøkere fordelt på arbeidsmarkedsstatus, absolutte tall fra ett år tidligere	5

Helt arbeidsledige

Tabell 2.1	Helt arbeidsledige ved utgangen av måneden, årsgjennomsnitt i absolutte tall	6
Tabell 2.2	Helt arbeidsledige i prosent av arbeidsstyrken ved utgangen av måneden, årsgjennomsnitt	6
Figur 2.1	Helt arbeidsledige i perioden 2001 til utgangen av denne måned 2003	6
Tabell 2.3	Helt arbeidsledige menn i prosent av arbeidsstyrken ved utgangen av måneden, årsgjennomsnitt	7
Tabell 2.4	Helt arbeidsledige kvinner i prosent av arbeidsstyrken ved utgangen av måneden, årsgjennomsnitt	7
Tabell 2.5	Helt arbeidsledige fordelt på alder, årsgjennomsnitt i absolutte tall	8
Tabell 2.6	Helt arbeidsledige fordelt på alder, absolutte tall ved utgangen av måneden	8
Tabell 2.7	Helt arbeidsledige fordelt på alder, endringer i absolutte tall fra ett år tidligere	8
Tabell 2.8	Helt arbeidsledige fordelt på alder, prosentvis endring fra ett år tidligere	8
Tabell 2.9	Helt arbeidsledige fordelt på alder i prosent av arbeidsstyrken	9
Tabell 2.10	Helt arbeidsledige menn fordelt på alder, årsgjennomsnitt i absolutte tall	9
Tabell 2.11	Helt arbeidsledige menn fordelt på alder, absolutte tall ved utgangen av måneden	9
Tabell 2.12	Helt arbeidsledige menn fordelt på alder, endringer i absolutte tall fra ett år tidligere	9
Tabell 2.13	Helt arbeidsledige kvinner fordelt på alder, årsgjennomsnitt i absolutte tall	10
Tabell 2.14	Helt arbeidsledige kvinner fordelt på alder, absolutte tall ved utgangen av måneden	10
Tabell 2.15	Helt arbeidsledige kvinner fordelt på alder, endringer i absolutte tall fra ett år tidligere	10
Tabell 2.16	Helt arbeidsledige fordelt på varighet, årsgjennomsnitt i absolutte tall	11
Tabell 2.17	Helt arbeidsledige fordelt på varighet, absolutte tall ved utgangen av måneden	11
Tabell 2.18	Helt arbeidsledige fordelt på varighet, årsgjennomsnitt prosentvis fordelt	11
Tabell 2.19	Helt arbeidsledige fordelt på varighet, prosentvis fordelt ved utgangen av måneden	12
Tabell 2.20	Helt arbeidsledige fordelt på varighet, endringer i absolutte tall fra ett år tidligere	12
Tabell 2.21	Helt arbeidsledige fordelt på varighet, prosentvis endring fra ett år tidligere	12
Tabell 2.22	Langtidsledige fordelt på fylke, årsgjennomsnitt i absolutte tall	13
Tabell 2.23	Langtidsledige i prosent av alle ledige fordelt på fylke ved utgangen av måneden	13
Tabell 2.24	Helt arbeidsledige fordelt på varighet og alder, absolutte tall ved utgangen av måneden	14
Tabell 2.25	Helt arbeidsledige menn fordelt på varighet og alder, absolutte tall ved utgangen av måneden	14
Tabell 2.26	Helt arbeidsledige kvinner fordelt på varighet og alder, absolutte tall ved utgangen av måneden	14
Tabell 2.27	Helt arbeidsledige fordelt på utdanning, årsgjennomsnitt i absolutte tall	15
Tabell 2.28	Helt arbeidsledige fordelt på utdanning, absolutte tall ved utgangen av måneden	15
Tabell 2.29	Helt arbeidsledige fordelt på utdanning, prosentvis fordeling ved utgangen av måneden	15
Tabell 2.30	Helt arbeidsledige menn fordelt på utdanning, absolutte tall ved utgangen av måneden	16
Tabell 2.31	Helt arbeidsledige menn fordelt på utdanning, prosentvis fordelt ved utgangen av måneden	16
Tabell 2.32	Helt arbeidsledige kvinner fordelt på utdanning i absolutte tall ved utgangen av måneden	17
Tabell 2.33	Helt arbeidsledige kvinner fordelt på utdanning, prosentvis fordelt ved utgangen av måneden	17
Tabell 2.34	Helt arbeidsledige fordelt på yrke, årsgjennomsnitt i absolutte tall	18
Tabell 2.35	Helt arbeidsledige fordelt på yrke, absolutte tall ved utgangen av måneden	19
Tabell 2.36	Helt arbeidsledige fordelt på yrke, endringer i absolutte tall fra ett år tidligere	20
Tabell 2.37	Helt arbeidsledige fordelt på yrke, endring i prosent	21
Tabell 2.38	Helt arbeidsledige fordelt på yrke, i prosent av arbeidsstyrken	22
Tabell 2.39	Helt arbeidsledige fordelt på fylke, årsgjennomsnitt i absolutte tall	23
Tabell 2.40	Helt arbeidsledige fordelt på fylke, absolutte tall ved utgangen av måneden	23
Tabell 2.41	Helt arbeidsledige fordelt på fylke, endringer i absolutte tall fra ett år tidligere	24
Tabell 2.42	Helt arbeidsledige i prosent av arbeidsstyrken fordelt på fylke, årsgjennomsnitt	24
Tabell 2.43	Helt arbeidsledige i prosent av arbeidsstyrken fordelt på fylke ved utgangen av måneden	25

Ordinære tiltaksdeltakere

Tabell 3.1	Deltakere på personrettede ordinære tiltak ved utgangen av måneden, årsgjennomsnitt i absolutte tall	26
Figur 3.1	Deltakere på personrettede ordinære tiltak i perioden 2001 til utgangen av denne måned 2003	26
Tabell 3.2	Deltakere på personrettede ordinære tiltak, årsgjennomsnitt i absolutte tall	27
Tabell 3.3	Deltakere på personrettede ordinære tiltak, årsgjennomsnitt i absolutte tall	27
Tabell 3.4	Deltakere på personrettede ordinære tiltak, absolutte tall ved utgangen av måneden	27
Tabell 3.5	Deltakere på personrettede ordinære tiltak, endringer i absolutte tall ved utgangen av måneden	27
Tabell 3.6	Ordinære tiltaksdeltakere fordelt på fylke og type tiltak, absolutte tall ved utgangen av måneden	28
Tabell 3.7	Ordinære tiltaksdeltakere fordelt på fylke og alder, absolutte tall ved utgangen av måneden	28
Tabell 3.8	Ordinære tiltaksdeltakere fordelt på alder og type tiltak, absolutte tall ved utgangen av måneden	28
Tabell 3.9	Antall personer i arbeidsmarkedstiltak fordelt på kapitler, årsgjennomsnitt i absolutte tall	29
Tabell 3.10	Antall personer i arbeidsmarkedstiltak fordelt på kapitler ved utgangen av måneden i absolutte tall	29
Tabell 3.11	Antall personer i arbeidsmarkedstiltak fordelt på kapitler, endringer i absolutte tall fra ett år tidligere	29

Yrkeshemmede

Tabell 4.1	Beholdning yrkeshemmede, årsgjennomsnitt i absolutte tall	30
Figur 4.1	Beholdning yrkeshemmede i perioden 2001 til utgangen av denne måned 2003	30
Tabell 4.2	Beholdning yrkeshemmede fordelt på kjønn, absolutte tall	30
Tabell 4.3	Beholdning yrkeshemmede fordelt på kjønn, endringer i absolutte tall fra ett år tidligere	30
Tabell 4.4	Tilgang og avgang yrkeshemmede, sum for året i absolutte tall	31
Tabell 4.5	Tilgang og avgang yrkeshemmede, absolutte tall	31
Tabell 4.6	Tilgang yrkeshemmede, endringer i absolutte tall fra ett år tidligere	31
Tabell 4.7	Yrkeshemmede fordelt på fylke, absolutte tall og i prosent av arbeidsstyrken	32
Tabell 4.8	Yrkeshemmede fordelt på fylke, endringer i absolutte tall fra ett år tidligere	32
Tabell 4.9	Beholdning yrkeshemmede fordelt på status, årsgjennomsnitt i absolutte tall	33
Tabell 4.10	Beholdning yrkeshemmede fordelt på status, årsgjennomsnitt i absolutte tall - ny struktur	33
Tabell 4.11	Beholdning yrkeshemmede fordelt på status, absolutte tall ved utgangen av måneden	34
Tabell 4.12	Beholdning yrkeshemmede fordelt på status, endringer i absolutte tall fra ett år tidligere	34
Tabell 4.13	Beholdning yrkeshemmede fordelt på alder, årsgjennomsnitt i absolutte tall	35
Tabell 4.14	Beholdning yrkeshemmede fordelt på alder, absolutte tall ved utgangen av måneden	35
Tabell 4.15	Beholdning yrkeshemmede fordelt på alder, endringer i absolutte tall fra ett år tidligere	35
Tabell 4.16	Beholdning yrkeshemmede fordelt på varighet, årsgjennomsnitt i absolutte tall	35
Tabell 4.17	Beholdning yrkeshemmede fordelt på varighet, absolutte tall ved utgangen av måneden	36
Tabell 4.18	Beholdning yrkeshemmede fordelt på varighet, endringer i absolutte tall fra ett år tidligere	36

Ledige stillinger

Tabell 5.1	Ledige stillinger, absolutte tall pr. år	37
Tabell 5.2	Ledige stillinger, absolutte tall pr. måned	37
Tabell 5.3	Ledige stillinger, endringer fra ett år tidligere	37
Tabell 5.4	Tilgang ledige stillinger fordelt på yrke, sum for året i absolutte tall	38
Tabell 5.5	Tilgang ledige stillinger fordelt på yrke, absolutte tall i løpet av måneden	39
Tabell 5.6	Tilgang ledige stillinger fordelt på yrke, absolutte tall i løpet av måneden pr. virkedag	40
Tabell 5.7	Tilgang ledige stillinger fordelt på yrke, i løpet av måneden pr. virkedag, endringer i absolutte tall fra ett år tidligere	41
Tabell 5.8	Beholdning ledige stillinger fordelt på yrke, årsgjennomsnitt i absolutte tall	42
Tabell 5.9	Beholdning ledige stillinger fordelt på yrke, absolutte tall ved utgangen av måneden	43
Tabell 5.10	Beholdning ledige stillinger fordelt på yrke, endringer i absolutte tall fra ett år tidligere	44
Tabell 5.11	Tilgang ledige stillinger fordelt på fylke, sum for året i absolutte tall	45
Tabell 5.12	Tilgang ledige stillinger fordelt på fylke, absolutte tall i løpet av måneden	45
Tabell 5.13	Tilgang ledige stillinger fordelt på fylke, absolutte tall i løpet av måneden pr. virkedag	46
Tabell 5.14	Tilgang ledige stillinger fordelt på fylke pr. virkedag, endringer i absolutte tall fra ett år tidligere	46
Tabell 5.15	Beholdning ledige stillinger fordelt på fylke, årsgjennomsnitt i absolutte tall	47
Tabell 5.16	Beholdning ledige stillinger fordelt på fylke, absolutte tall ved utgangen av måneden	47
Tabell 5.17	Beholdning ledige stillinger fordelt på fylke, endringer i absolutte tall fra ett år tidligere	48

Andre tabeller

Tabell 6.1	Beholdning arbeidssøkere som mottar livsoppholdsytelser fra Aetat, fordelt etter arbeidssøkerstatus, absolutte tall ved utgangen av måneden	49
Tabell 6.2	Beholdning arbeidssøkere som mottar livsoppholdsytelser fra Aetat, fordelt etter arbeidssøkerstatus, endringer i absolutte tall fra ett år tidligere	49
Tabell 6.3	Beholdning arbeidssøkere som mottar livsoppholdsytelser fra Aetat, fordelt etter arbeidssøkerstatus, gjennomsnitt hittil i år	49
Tabell 6.4	Beholdning arbeidssøkere som mottar livsoppholdsytelser fra Aetat, fordelt etter arbeidssøkerstatus, gjennomsnittlig endring hittil i år	49
Tabell 6.5	Dagpengemottakere fordelt på arbeidssøkerstatus, årsgjennomsnitt i absolutte tall	50
Tabell 6.6	Dagpengemottakere fordelt på arbeidssøkerstatus, absolutte tall ved utgangen av måneden	50
Tabell 6.7	Dagpengemottakere fordelt på arbeidssøkerstatus, endring i absolutte tall fra ett år tidligere	50
Tabell 6.8	Helt og delvis permitterte fordelt på kjønn, årsgjennomsnitt i absolutte tall	51
Tabell 6.9	Helt og delvis permitterte fordelt på kjønn, absolutte tall ved utgangen av måneden	51
Tabell 6.10	Helt og delvis permitterte på kjønn, endringer i absolutte tall fra ett år tidligere	51
Tabell 6.11	Ordinære arbeidssøkere som har sluttet å melde seg til Aetat etter status på arbeidsmarkedet. Årsgjennomsnitt i prosent	52
Tabell 6.12	Ordinære arbeidssøkere som har sluttet å melde seg til Aetat etter status på arbeidsmarkedet. Prosent	52
Tabell 6.13	Ordinære arbeidssøkere som har sluttet å melde seg til Aetat etter status på arbeidsmarkedet og alder. Prosent hittil i år	52
Tabell 6.14	Ordinære arbeidssøkere som har sluttet å melde seg til Aetat etter status på arbeidsmarkedet og kjønn. Prosent hittil i år	52
Tabell 6.15	Ordinære arbeidssøkere som har sluttet å melde seg til Aetat etter status på arbeidsmarkedet og fylke. Prosent hittil i år	53
Tabell 6.16	Innvandrere (ordinære arbeidssøkere) som har sluttet å melde seg til Aetat etter status på arbeidsmarkedet. Prosent hittil i år	53
Tabell 6.17	Yrkeshemmede arbeidssøkere som har sluttet å melde seg til Aetat etter status på arbeidsmarkedet. Prosent hittil i år	53
Tabell 6.18	Arbeidsledigheten i endel land, i prosent av arbeidsstyrken	54

Forklaring til tabellene

Datakilder og produksjonsrutiner

Månedstatistikken inneholder hovedsakelig statistikk produsert av Aetat Arbeidsdirektoratet.

Opplysninger vedrørende arbeidssøkere blir registrert ved Aetat lokal.

Ledige stillinger registreres ved Aetat lokal, Aetat servicesenter i Mo i Rana og på aetat.no.

Når det gjelder statistikk over arbeidsledigheten i andre land, benyttes Main Economic Indicators (OECD) som kilde.

Tallene i de enkelte tabellene i kapittel 2 vil avvike marginalt fra tidligere publiserte tall. På grunn av løpende kvalitetsvurdering, vil den siste publiserte utgaven av Månedstatistikken være den mest oppdaterte.

Arbeidssøkere

Arbeidssøkere er betegnelsen på summen av ordinære arbeidssøkere og yrkeshemmede (yrkeshemmede under attføring etter innføringen av Arena).

Ordinære arbeidssøkere

Personer som søker inntektsgivende arbeid ved Aetat og som er arbeidsføre og ellers disponible for det arbeidet som søkes. Hovedregelen er at en person anses som meldt som arbeidssøker til Aetat, hvis han har meldt seg eller fornyet meldingen i løpet av de to siste ukene. Ordinære arbeidssøkere omfatter arbeidssøkerstatusene Helt ledige, Ordinære tiltaksdeltakere, Delvis sysselsatte og Andre ordinære arbeidssøkere.

Helt ledige.

Omfatter alle ordinære arbeidssøkere som har vært uten inntektsgivende arbeid de siste to ukene.

Ordinære tiltaksdeltakere.

Omfatter alle ordinære arbeidssøkere som ved opptellingstidspunktet deltar på ordinære tiltak. De ordinære arbeidsmarkedstiltakene inndeles i Arbeidspraksis, Lønnstilskudd, Midlertidig sysselsettingstiltak, Forsøks- og andre tiltak og Opplæring.

Delvis sysselsatte.

Omfatter alle ordinære arbeidssøkere som har hatt inntektsgivende arbeid i løpet av de to siste ukene, dog mindre enn normal arbeidstid og som søker arbeid med lengre arbeidstid.

Andre ordinære arbeidssøkere.

Omfatter Jobbskiftesøkere som er i vanlig arbeid og som søker ny jobb ved å registrere seg hos Aetat, Skoleelever/studenten som søker jobb i forbindelse med ferie fra eller samtidig med skolegang/studier, men som har skolegang/studier som hovedaktivitet og Egenetablerere med dagpenger som er under etablering av egen virksomhet.

Permitterte arbeidssøkere.

Omfatter antall helt permitterte og delvis permitterte (med innskrenket arbeidstid). Helt permitterte inkluderes i statistikken over helt ledige, delvis permitterte i statistikken over delvis sysselsatte.

Yrkeshemmede

Omfatter arbeidssøkere som på grunn av fysisk, psykisk eller sosial funksjonshemming har vansker med å få arbeid. Dette er personer som vurderes av Aetat med sikte på yrkesmessig attføring eller som er i et attføringstiltak. De yrkeshemmede deles inn i hovedgruppene Yrkeshemmede i handlingsplan- og ventefaser og yrkeshemmede i tiltak som igjen er innmeldt i ulike tiltakstyper.

Ledighetens varighet for helt arbeidsledige

Varigheten av inneværende ledighetsperiode er et sentralt begrep i statistikken. Varigheten regnes fra det tidspunkt en person første gang melder seg som helt arbeidsledig eller når personen melder seg som helt arbeidsledig etter avbrudd av minst to ukers varighet. Avbrudd omfatter: Deltakelse i arbeidsmarkedstiltak, heltidsarbeid, deltidsarbeid og perioder hvor personen ikke er arbeidssøker. Varigheten er definert som en sammenhengende ledighetsperiode der de nevnte brudd ikke har forekommet. Langtidsledige i statistikken omfatter registrerte arbeidsledige som har hatt en sammenhengende ledighetsperiode på minst 26 uker.

Definisjon av ledighetens varighet ble endret fra og med mai 2001. (Se tidligere versjoner av "Månedstatistikk" for definisjon før mai 2001.) For endringstall er det benyttet sammenlignbare tall fra og med mai 2001. Den beregnede konsekvensen av endringen er en fiktiv nedgang i antall langtidsledige på ca 2 prosent fra april til mai 2001.

Ledige stillinger

Statistikken viser tilgangen på registrerte ledige stillinger og bestanden ved utgangen av måneden.

Tilgang på ledige stillinger omfatter alle nye stillinger som arbeidsgiver har meldt direkte til Aetat, aetat.no samt alle nye stillinger som Aetat har registrert fra aviser, tidsskrifter o.l. i løpet av måneden.

Statistikken inneholder videre informasjon om tilgangen på registrerte ledige stillinger pr. virkedag i løpet av siste måneden.

Virkedager

Virkedager er tallet på arbeidsdager i måneden (alle dager unntatt lørdag, søndag og helligdager). Her defineres måned som hele kalenderuker, dvs. referanseperioden strekker seg fra siste lørdag i en måned til siste lørdag i neste måned. I desember oppdateres statistikkregistret natt til siste lørdag før julaften. For påsken vil det variere når statistikkregistret oppdateres.

Denne statistikken gjør det mulig å sammenligne tilgangen i måneder med ulikt antall virkedager.

Virkedager pr. måned i 2002	Jan	Feb	Mar	Apr	Mai	Jun	Jul	Aug	Sep	Okt	Nov	Des
	27	20	15	22	21	23	20	25	20	20	25	15

Virkedager pr. måned i 2003	Jan	Feb	Mar	Apr	Mai	Jun	Jul	Aug	Sep	Okt	Nov	Des
	22	20	25	21	23	19	20	25	20	20	25	15

Brudd i statistikk over registrert arbeidsledighet

Definisjonen av registrerte helt ledige og delvis sysselsatte ble endret fra og med 1. januar 1999. Den beregnede konsekvensen av endringen er en fiktiv økning i ledigheten på ca. 7 prosent i gjennomsnitt i 1999, hvilket tilsvarer en nedgang i delvis sysselsatte på ca. 10 prosent. Det er viktig at bruddet i statistikken tas i betraktning ved tolkning av tabellene.

Nytt saksbehandlingssystem i Aetat mai 2001

Aetat innførte 23.04.2001 nytt saksbehandlingssystem Arena. I mars og oktober 2002 ble to nye hovedleveranser til Arena tatt i bruk. Ved innføring av det nye saksbehandlingssystemet er også rutiner og metoder for registrering av arbeidssøkere og stillinger endret for å forbedre de tjenester Aetat leverer til arbeidssøkere og arbeidsgivere. Endring i rutiner vil kunne påvirke statistikk over arbeidsmarkedet. Ut fra de analyser Aetat har foretatt er det mindre endringer i statistikk over beholdning helt ledige, delvis sysselsatte, ordinære tiltaksdeltakere og yrkeshemmede ved innføringen av nytt saksbehandlingssystem. I november 2001 ble det beregnet fiktiv økning i ledighetstallet på 2,4% og i mars 2001 ble det beregnet fiktiv økning på 0,8%.

Brudd i statistikk over beholdning ledige stillinger mai 2001

Ut fra de analyser Aetat har foretatt er det små endringer i statistikk over tilgang ledige stillinger på grunn av innføring av nytt saksbehandlingssystem i Aetat. For beholdning ledige stillinger har Arena hatt større innvirkning på statistikken. Antall stillinger i beholdning er lavere enn før innføring av nytt saksbehandlingssystem. Dette betyr at det er blitt brudd i statistikken over beholdningen av ledige stillinger fom. utgangen av mai 2001. Det presenteres derfor ikke endrings- og gjennomsnittstall for beholdning ledige stillinger fra mai 2001.

Brudd i statistikk fordelt på yrke fra 2001

Aetat har ved innføring av nytt saksbehandlingssystem endret yrkesklassifiseringssystem fra Nordisk Yrkesklassifisering (NYK-65) til Standard Yrkesklassifisering (STYRK) som er basert på ILO-standarden ISCO-88. Dette medfører brudd i forhold til tidligere publisert statistikk over arbeidssøkere og stillinger. Aetat har beregnet tilsvarende tall bakover i tid fom. januar 2000. I tabellene er tidligere publiserte tall for januar til april 2001 omregnet til fordeling basert på STYRK.

Brudd i statistikk fordelt på utdanning fra oktober 2001

Aetat har fra oktober 2001 innført Norsk standard for utdanningsgruppering (NUS 2000). Dette medfører brudd i forhold til tidligere publisert statistikk over arbeidssøkere fordelt på utdanning.

Ny tilgang/avgangsdefinisjon for yrkeshemmede fra november 2001

Tilgangen av yrkeshemmede omfatter nye yrkeshemmede som ikke har vært registrert som yrkeshemmet hos Aetat siste 13 uker. Tidligere residualberegnet Aetat tilgangen på bakgrunn av endringene i beholdningen og avgangen i samme periode. Definisjonsendringen medfører en økning på 2-4 prosent i forhold til tidligere publiserte tall. Avgang yrkeshemmede omfatter yrkeshemmede som ikke registrerer seg igjen innen 13 uker. Det presenteres derfor ikke avgangstall for de tre siste månedene.

Arbeidssøkere som har sluttet å melde seg til Aetat

Statistikken over arbeidssøkere som har sluttet å melde seg til Aetat baserer seg på data fra "sluttmeldekortet", som er et enkelt spørreskjema som sendes til alle tidligere arbeidssøkere¹ ca. to måneder etter at de sist stod tilmeldt Aetat. Arbeidssøkere som sender meldekort² til Aetat elektronisk blir bedt om å svare på sluttmeldekortet samtidig med at de sender siste elektroniske meldekort.

På sluttmeldekortet blir man bedt om å krysse av for hvilken hovedaktivitet man hadde i forhold til arbeidsmarkedet siste uke. Statistikk fra sluttmeldekortet er dermed basert på tidligere arbeidssøkeres egne svar. Svarprosenten ligger på ca. 65.

Svaralternativene på sluttmeldekortet er:

Arbeid – heltid (30 timer eller mer i uka)
Arbeid – deltid (under 30 timer i uka)
Skole, utdanning eller kurs
Omsorgs- eller fødselspermisjon
Langvarig sykemeldt/medisinsk rehabilitering
Uføretrygdet eller alderspensjonist
Militær- eller siviltjeneste
Arbeidsledig
Annet

I statistikken (tabell 6.11) omfattes Yrkeshemmede arbeidssøkere alle som har vært registrert som yrkeshemmet hos Aetat i løpet av de siste 24 måneder. Ordinære arbeidssøkere (tabell 6.7 – 6.10) omfattes alle andre arbeidssøkere.

Livsoppholdsytelser

Det finnes flere ulike livsoppholdsytelser arbeidssøkere kan motta fra Aetat:

- dagpenger
- attføringspenger
- individstønad
- ventestønad
- ventelønn

Dagpenger mottas av ordinære arbeidssøkere. Dagpenger kan også ytes når en arbeidssøker er på tiltak.

Attføringspenger brukes ved yrkesrettet attføring, og i en periode etter yrkesrettet attføring som ordinær arbeidssøker.

Individstønad ytes til arbeidssøkere som deltar på tiltakene arbeidspraksis og opplæring, og som ikke mottar dagpenger eller attføringspenger.

Ventestønad gis til personer som har brukt opp dagpengerrettigheter (Ytelsen kalles også "dagpengebasert stønad").

Ventelønn Overtallige i staten som blir oppsagt og ikke får nytt fast arbeid før fratreden kan søke om ventelønn. Ventelønn har i hovedsak samme formål som dagpenger. Full ventelønn tilsvarer 66 prosent av lønn ved fratredelse.

Tiltaksdeltagere og yrkeshemmende som ikke mottar disse livsoppholdsytelser fra Aetat, mottar som regel lønn fra tiltaksarranger, sykepenger, rehabiliteringspenger eller uførepensjon.

Yrkesklassifisering

Aetat gikk i 2001 over til å bruke nytt yrkesklassifiseringssystem, Standard Yrkesklassifisering (STYRK), som er basert på ILO-standarden ISCO-88. Det benyttes i Aetat Arbeidsdirektoratets statistikk avvikende hovedinndeling av yrkene i forhold til STYRK. Tabellen nedenfor viser oversikt over grovinndeling, fininndeling og tilhørende STYRK-kode(r).

Grovinndeling	Fininndeling	STYRK-kode(r)
Naturvitenskapelige yrker	Biologiske yrker	221
	Biologiteknikere m.fl.	321
	Ingeniører og teknikere	311
	Sivilingeniører, sivilarkitekter og lignende	214
	Systemutviklere og programmerere, dataingeniører- og teknikere	213, 312
	Andre naturvitenskapelige yrker	21,31
Helse, pleie og omsorg	Medisinske yrker (leger, tannleger, veterinærer, farmasøyter etc.)	222
	Omsorgsarbeidere og hjelpepleiere	5132
	Sosionomer, barnevernspedagoger mm.	346
	Sykepleiere, vernepleiere og jordmødre	223, 323
	Annet pleie og omsorgspersonale	322, annet 513
Undervisningsarbeid	Førskolelærere	332
	Grunnskolelærere	331
	Annet undervisningspersonale	231, 232, 234, 235, 334, 23, 33
Administrativt og humanistisk arbeid	Administrative ledere og politikere	1
	Saksbehandlere innen offentlig administrasjon og diverse akademiske yrker	24-25
	Underholdning, religion og informasjon	347-349
Merkantile yrker	Funksjonærer innen administrasjon og forretningsfag og kontorarbeid	341-343, 41

	Kundeservicearbeid	42
Handelsarbeid	Butikkmedarbeidere (o.l.) Annet salgsarbeid	5221 52 (unntatt 5221)
Jordbruk, skogbruk og fiske	Jordbruk, skogbruk og fiske	6+92
Transportarbeid	Dekks- og maskinmannskap Førere av budbiler og kollektive transportmidler og lignende	834 831, 832
Bygge- og anleggsarbeid	Rørleggere Tømrere og snekkere Vei- og anleggsarbeidere Annet bygge- og anleggsarbeid inkludert hjelpearbeid	7134 7125, 7421 7126 712-714 (unntatt 7142), 742, 833, 931
Industriarbeid	Elektrikere, elektronikere og lignende Mekanikere Næringsmiddelarbeid Prosess- og maskinoperatører Støpere, sveisere, platearbeidere og lignende Andre håndverkere og hjelpearbeid innenfor industrien	724 723 741 8 (unntatt 83) 721 Annet 7, 932-933 (Annet Industriarbeid)
Servicearbeid	Diverse servicearbeid/hjelpearbeid uten krav til utdanning Frisører, kosmetologer o.l., mannekenger og andre modeller Husholdnings- og restaurantarbeid mm. Rengjøringspersonale og lignende Annet servicearbeid	Annet 91 (annet servicearbeid) 5141, 521 512 9131, 9132, 914 01, 344-345, 511, 514, 516
Uoppgitt/Ingen yrkesbakgrunn	Uoppgitt/Ingen yrkesbakgrunn	0 ³
Andre yrker	Hjelpearbeider (privat/offentlig virksomhet) Medarbeider (uoppgitt arbeidsområde)	0000.01 0000.02

Se også statistikk på internett: <http://www.aetat.no> under Arbeidsmarkedet.

¹ Personer som er i arbeid og som står tilmeldt Aetat som arbeidssøkere, samt skoleungdom som søker arbeid i skoleferien, får ikke tilsendt sluttmeldekortet. Heller ikke yrkeshemmede som går ut av våre registre fordi de slutter i varig tilrettelagt arbeid, er omfattet av ordningen med sluttmeldekort.

² Arbeidssøkere sender hver 14. dag meldekort til Aetat for å bekrefte at de fortsatt er aktive arbeidssøkere.

³ "Uoppgitt/Ingen yrkesbakgrunn" har tilhørende STYRK-koder under nivået 0, ekskludert STYRK-kodene til gruppen "andre yrker".

TABELL 1.1
ARBEIDSSØKERE FORDELT PÅ ARBEIDSMARKEDSSTATUS, ÅRSGJENNOMSITT I ABSOLUTTE TALL

	1995	1996	1997	1998	1999	2000	2001	2002	2003
Helt arbeidsledige ¹⁾	102 154	90 938	73 525	55 974	59 558	62 623	62 648	75 200	92 631
Ordinære tiltaksdeltakere	42 145	34 763	23 025	14 657	8 384	11 439	10 066	9 285	14 309
Delvis sysselsatte ¹⁾	70 031	64 274	53 283	39 798	35 110	34 983	33 324	35 590	41 409
Andre ordinære arbeidssøkere ²⁾	9 012	7 836	7 180	7 461	8 121	14 188	3 408	1 818	2 752
Ordinære arbeidssøkere	223 342	197 811	157 013	117 890	111 173	123 233	109 446	121 893	151 100
Yrkeshemmede	54 350	54 652	53 353	53 112	54 655	57 375	63 909	72 444	77 645
- under attføring		47 191	45 544	45 341	46 898	49 543	56 043		
- varig vernet		7 462	7 809	7 771	7 757	7 831	7 866	7 223	7 907
Arbeidssøkere i alt ³⁾	245 001	202 556	163 232	158 071	172 775	173 355	194 337	228 745	

1) Brudd i statistikken fom. jan. 1999. Se forøvrig "Forklaring til tabellene".

2) Brudd i statistikk fra jan 2001. Består fra 2001 av jobbskiftesøkere, arbeidssøkere i skole/utdanning og personer som mottar dagpenger under etablering av egen virksomhet. Arbeidssøkere uten dagpengerrettigheter som søker vikararbeid er inkludert i statistikken til og med 2000."

3) Består av ordinære arbeidssøkere og yrkeshemmede.

TABELL 1.2
ARBEIDSSØKERE FORDELT PÅ ARBEIDSMARKEDSSTATUS I ABSOLUTTE TALL VED UTGANGEN AV MÅNEDEN

	2003 Jan	Feb	Mar	Apr	Mai	Jun	Jul	Aug	Sep	Okt	Nov	Des	Gj.sn. hittil i år
Helt arbeidsledige	96 054	92 503	91 391	91 632	87 174	91 840	97 559	101 791	93 198	89 406	87 352	91 666	92 631
Ordinære tiltaksdeltakere	10 798	13 054	15 208	15 109	15 162	11 354	8 499	10 473	15 501	18 713	20 415	17 421	14 309
Delvis sysselsatte	37 634	42 490	42 842	39 608	42 151	41 721	35 775	38 298	42 902	44 315	44 519	44 652	41 409
Andre ordinære arbeidssøkere	2 516	2 397	2 473	2 500	2 668	2 753	2 695	2 939	2 821	2 901	3 104	3 252	2 752
Ordinære arbeidssøkere	147 002	150 444	151 914	148 849	147 155	147 668	144 528	153 501	154 422	155 335	155 390	156 991	151 100
Yrkeshemmede	76 032	75 923	75 720	76 251	76 833	77 245	76 680	77 910	78 769	79 431	80 344	80 604	77 645
Herav													
- varig vernet	7 481	7 634	7 799	7 855	7 878	7 905	7 946	7 964	8 006	8 110	8 128	8 176	7 907
Arbeidssøkere i alt	223 034	226 367	227 634	225 100	223 988	224 913	221 208	231 411	233 191	234 766	235 734	237 595	228 745

TABELL 1.3
ARBEIDSSØKERE FORDELT PÅ ARBEIDSMARKEDSSTATUS ENDRINGER I ABSOLUTTE TALL FRA ETT ÅR TIDLIGERE

	2003 Jan	Feb	Mar	Apr	Mai	Jun	Jul	Aug	Sep	Okt	Nov	Des	Gj.sn. hittil i år
Helt arbeidsledige	19 483	20 585	20 769	21 574	19 800	19 540	17 616	19 291	16 446	12 578	9 643	11 838	17 430
Ordinære tiltaksdeltakere	1 917	2 469	3 965	3 609	3 930	4 583	4 804	5 093	6 925	8 409	8 391	6 193	5 024
Delvis sysselsatte	2 544	5 223	6 035	3 839	7 154	6 312	7 741	6 387	6 738	7 231	5 661	4 968	5 819
Andre ordinære arbeidssøkere	-68	-244	918	640	1 396	1 514	1 345	999	1 050	1 057	1 311	1 290	934
Ordinære arbeidssøkere	23 876	28 033	31 687	29 662	32 280	31 949	31 506	31 770	31 159	29 275	25 006	24 289	29 208
Yrkeshemmede	8 670	6 960	5 652	4 854	4 161	4 389	4 145	5 330	4 986	4 471	4 397	4 397	5 201
Herav													
- varig vernet	-110	-12	283	503	465	453	1 767	1 445	981	841	832	762	684
Arbeidssøkere i alt	32 546	34 993	37 339	34 516	36 441	36 338	35 651	37 100	36 145	33 746	29 403	28 686	34 409

TABELL 2.1
HELT ARBEIDSLEDIGE VED UTGANGEN AV MÅNEDEN, ÅRSGJENNOMSNIITT I ABSOLUTTE TALL

	1991	1992	1993	1994	1995	1996	1997	1998	1999 ¹⁾	2000	2001	2002	2003
Jan	102 736	120 723	129 109	126 064	117 302	102 579	90 078	67 445	64 603	69 041	69 669	76 570	96 054
Feb	99 557	115 108	124 304	118 875	112 768	97 723	83 645	63 322	61 081	65 736	65 049	71 918	92 503
Mar	96 997	112 702	118 568	116 110	105 260	94 918	81 526	58 821	59 182	62 934	61 773	70 622	91 391
Apr	92 517	118 229	120 099	108 782	99 496	91 926	76 245	55 446	57 674	61 231	59 159	70 058	91 632
Mai	88 922	104 869	108 362	102 007	95 299	88 219	71 743	51 252	51 413	59 554	55 116	67 374	87 174
Jun	100 852	117 527	123 696	118 604	109 387	95 051	75 454	55 083	58 018	60 838	58 184	72 300	91 840
Jul	115 184	130 072	134 492	124 347	115 202	103 036	80 955	58 899	65 642	68 405	65 160	79 943	97 559
Aug	112 730	122 413	128 081	118 448	111 337	97 937	78 685	59 058	67 644	67 861	66 985	82 500	101 791
Sep	97 784	105 431	109 390	101 797	95 975	84 586	68 092	51 246	58 261	58 690	61 253	76 752	93 198
Okt	95 237	103 027	104 664	96 105	88 666	79 346	61 843	49 776	56 850	58 227	59 972	76 828	89 406
Nov	98 462	104 948	104 646	93 789	86 561	77 080	56 758	48 938	55 765	58 031	64 118	77 709	87 352
Des	107 155	117 359	112 344	98 424	88 591	78 838	57 277	52 403	58 563	60 922	65 341	79 828	91 666
Årsgj.sn.	100 678	114 367	118 146	110 279	102 154	90 937	73 525	55 974	59 558	62 623	62 648	75 200	92 631

1) Brudd i statistikken fom. jan. 1999. Se forøvrig "Forklaring til tabellene".

TABELL 2.2
HELT ARBEIDSLEDIGE I PROSENT AV ARBEIDSSTYRKEN VED UTGANGEN AV MÅNEDEN, ÅRSGJENNOMSNIITT

	1991	1992	1993	1994	1995	1996	1997	1998	1999 ¹⁾	2000	2001	2002	2003
Jan	4,8%	5,7%	6,1%	5,9%	5,5%	4,7%	4,0%	2,9%	2,8%	3,0%	3,0%	3,2 %	4,0 %
Feb	4,6%	5,4%	5,8%	5,6%	5,2%	4,5%	3,7%	2,8%	2,6%	2,8%	2,8%	3,0 %	3,9 %
Mar	4,5%	5,3%	5,6%	5,4%	4,9%	4,3%	3,6%	2,6%	2,6%	2,7%	2,6%	3,0 %	3,8 %
Apr	4,3%	5,6%	5,6%	5,1%	4,6%	4,2%	3,4%	2,4%	2,5%	2,6%	2,5%	3,0 %	3,9 %
Mai	4,2%	4,9%	5,1%	4,8%	4,4%	4,0%	3,2%	2,2%	2,2%	2,6%	2,3%	2,9 %	3,7 %
Jun	4,7%	5,5%	5,8%	5,6%	5,1%	4,3%	3,4%	2,4%	2,5%	2,6%	2,5%	3,1 %	3,9 %
Jul	5,4%	6,1%	6,3%	5,8%	5,4%	4,7%	3,6%	2,6%	2,8%	2,9%	2,8%	3,4 %	4,1 %
Aug	5,3%	5,8%	6,0%	5,6%	5,2%	4,5%	3,5%	2,6%	2,9%	2,9%	2,8%	3,5 %	4,3 %
Sep	4,6%	5,0%	5,1%	4,8%	4,5%	3,9%	3,0%	2,2%	2,5%	2,5%	2,6%	3,2 %	3,9 %
Okt	4,4%	4,8%	4,9%	4,5%	4,1%	3,6%	2,8%	2,2%	2,5%	2,5%	2,5%	3,3 %	3,8 %
Nov	4,6%	4,9%	4,9%	4,4%	4,0%	3,5%	2,5%	2,1%	2,4%	2,5%	2,7%	3,3 %	3,7 %
Des	5,0%	5,5%	5,3%	4,6%	4,1%	3,6%	2,6%	2,3%	2,5%	2,6%	2,8%	3,4 %	3,9 %
Årsgj.sn.	4,7%	5,4%	5,5%	5,2%	4,7%	4,2%	3,3%	2,4%	2,6%	2,7%	2,7%	3,2%	3,9%

1) Brudd i statistikken fom. jan. 1999. Se forøvrig "Forklaring til tabellene".

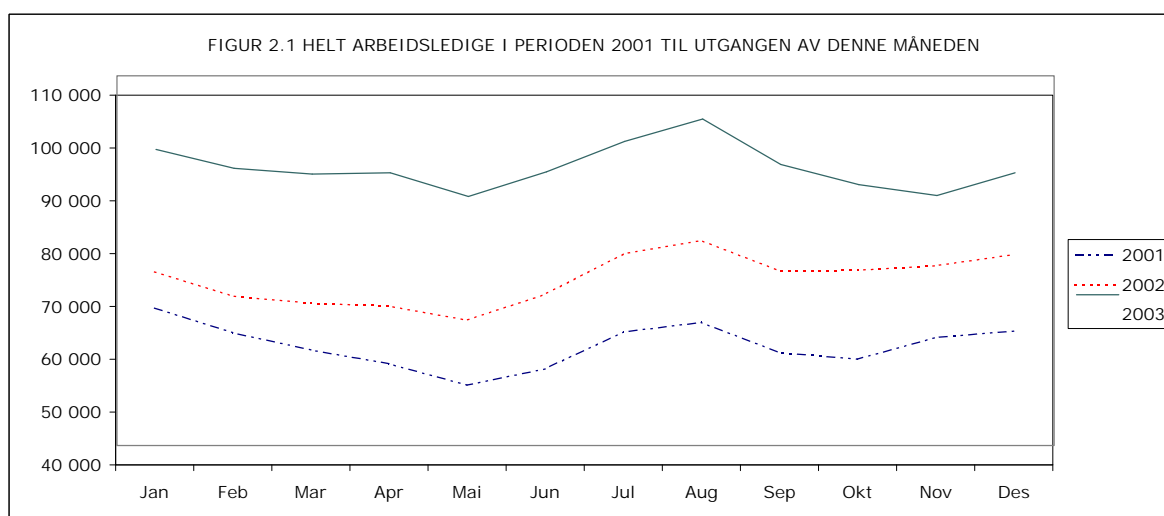

TABELL 2.3
HELT ARBEIDSLEDIGE MENN I PROSENT AV ARBEIDSSTYRKEN VED UTGANGEN AV MÅNEDEN, ÅRSGJENNOMSNIITT

	1999	2000	2001	2002	2003
Jan	3,0 %	3,3 %	3,5 %	3,5 %	4,5 %
Feb	2,8 %	3,2 %	3,3 %	3,3 %	4,4 %
Mar	2,8 %	3,0 %	3,1 %	3,2 %	4,4 %
Apr	2,7 %	2,9 %	2,9 %	3,2 %	4,3 %
Mai	2,3 %	2,8 %	2,6 %	3,0 %	4,1 %
Jun	2,5 %	2,7 %	2,7 %	3,1 %	4,2 %
Jul	2,8 %	2,9 %	2,9 %	3,4 %	4,3 %
Aug	2,8 %	2,9 %	3,0 %	3,5 %	4,5 %
Sep	2,6 %	2,6 %	2,8 %	3,4 %	4,2 %
Okt	2,6 %	2,7 %	2,8 %	3,4 %	4,1 %
Nov	2,6 %	2,8 %	3,1 %	3,6 %	4,1 %
Des	2,8 %	2,9 %	3,2 %	3,8 %	4,4 %
Årsgj.sn.	2,7 %	2,9 %	3,0 %	3,4 %	4,3 %

TABELL 2.4
HELT ARBEIDSLEDIGE KVINNER I PROSENT AV ARBEIDSSTYRKEN VED UTGANGEN AV MÅNEDEN, ÅRSGJENNOMSNIITT

	1999	2000	2001	2002	2003
Jan	2,6 %	2,6 %	2,7 %	2,9 %	3,5 %
Feb	2,4 %	2,4 %	2,5 %	2,7 %	3,3 %
Mar	2,3 %	2,3 %	2,4 %	2,7 %	3,3 %
Apr	2,3 %	2,3 %	2,4 %	2,7 %	3,3 %
Mai	2,1 %	2,3 %	2,3 %	2,7 %	3,2 %
Jun	2,5 %	2,5 %	2,5 %	3,0 %	3,5 %
Jul	2,9 %	2,9 %	2,9 %	3,4 %	3,9 %
Aug	3,0 %	2,9 %	3,0 %	3,5 %	4,1 %
Sep	2,5 %	2,4 %	2,7 %	3,1 %	3,6 %
Okt	2,3 %	2,3 %	2,6 %	3,1 %	3,4 %
Nov	2,2 %	2,2 %	2,6 %	2,9 %	3,1 %
Des	2,2 %	2,2 %	2,6 %	2,9 %	3,3 %
Årsgj.sn.	2,4 %	2,4 %	2,6 %	3,0 %	3,5 %

TABELL 2.5
HELT ARBEIDSLEDIGE FORDELT PÅ ALDER, ÅRSGJENNOMSNIITT I ABSOLUTE TALL

	1991	1992	1993	1994	1995	1996	1997	1998	1999 ¹⁾	2000	2001	2002	2003
Under 20 år	5 962	5 238	5 217	4 700	4 484	3 533	2 750	2 370	2 486	2 514	2 617	2 795	3 116
20-24 år	24 688	26 686	25 631	22 361	19 722	16 080	11 841	8 262	8 828	9 250	9 292	11 023	14 133
25-29 år	18 897	21 695	22 037	20 345	18 695	16 379	12 747	9 455	10 038	10 566	10 489	12 864	15 399
30-49 år	37 256	43 466	45 696	43 125	40 383	37 165	30 644	23 590	25 917	28 133	28 480	35 111	43 803
Herav													
30-39 år											17 826	22 178	27 442
40-49 år											10 654	12 934	16 361
50-59 år	7 601	9 461	10 429	10 236	9 535	9 314	8 328	6 600	7 286	7 774	7 795	9 258	11 435
60 år og over	6 271	7 819	9 135	9 511	9 334	8 466	7 216	5 697	5 003	4 385	3 975	4 149	4 744
I alt	100 678	114 367	118 146	110 279	102 154	90 937	73 525	55 974	59 558	62 623	62 648	75 201	92 631

1) Brudd i statistikken fom. jan. 1999. Se forøvrig "Forklaring til tabellene".

TABELL 2.6
HELT ARBEIDSLEDIGE FORDELT PÅ ALDER I ABSOLUTE TALL VED UTGANGEN AV MÅNEDEN

	2003												Gj.sn. hittil i
	Jan	Feb	Mar	Apr	Mai	Jun	Jul	Aug	Sep	Okt	Nov	Des	
Under 20 år	3 338	3 211	2 979	2 493	2 630	3 611	3 088	3 921	3 533	3 090	2 820	2 680	3 116
20-24 år	15 003	14 517	14 078	13 434	12 827	13 953	14 762	16 073	14 506	13 717	13 126	13 603	14 133
25-29 år	16 055	15 363	14 979	15 132	14 550	15 554	16 422	17 178	15 599	14 749	14 307	14 895	15 399
30-39 år	28 047	26 964	26 745	27 151	26 006	27 325	29 661	30 359	27 421	26 445	25 792	27 392	27 442
40-49 år	16 841	16 149	16 214	16 601	15 395	15 809	17 197	17 601	16 285	15 849	15 686	16 710	16 361
50-59 år	11 987	11 553	11 610	11 931	11 085	11 012	11 661	11 862	11 186	10 904	10 914	11 516	11 435
60 år og over	4 783	4 746	4 786	4 890	4 681	4 576	4 768	4 797	4 668	4 652	4 707	4 870	4 744
I alt	96 054	92 503	91 391	91 632	87 174	91 840	97 559	101 791	93 198	89 406	87 352	91 666	92 631

TABELL 2.7
HELT ARBEIDSLEDIGE FORDELT PÅ ALDER, ENDRINGER I ABSOLUTE TALL FRA ETT ÅR TIDLIGERE

	2003												Gj.sn. hittil i
	Jan	Feb	Mar	Apr	Mai	Jun	Jul	Aug	Sep	Okt	Nov	Des	
Under 20 år	186	341	348	157	349	752	302	477	424	184	111	224	321
20-24 år	3 018	3 603	3 553	3 111	3 396	3 644	3 451	3 794	3 126	2 422	1 947	2 260	3 110
25-29 år	2 894	2 948	2 793	3 130	3 085	2 802	2 482	2 720	2 531	1 888	1 416	1 720	2 534
30-39 år	6 303	6 383	6 237	6 623	5 999	5 798	5 421	5 850	4 780	3 687	2 547	3 545	5 264
40-49 år	3 891	4 030	4 291	4 602	3 752	3 556	3 348	3 560	3 145	2 392	2 133	2 429	3 427
50-59 år	2 582	2 627	2 852	3 151	2 455	2 352	2 084	2 325	1 946	1 543	1 022	1 189	2 177
60 år og over	608	647	695	800	764	636	528	565	494	462	467	471	595
I alt	19 482	20 579	20 769	21 574	19 800	19 540	17 616	19 291	16 446	12 578	9 643	11 838	17 430

TABELL 2.8
HELT ARBEIDSLEDIGE FORDELT PÅ ALDER, PROSENTVIS ENDRING FRA ETT ÅR TIDLIGERE

	2003												Gj.sn. hittil i
	Jan	Feb	Mar	Apr	Mai	Jun	Jul	Aug	Sep	Okt	Nov	Des	
Under 20 år	6 %	12 %	13 %	7 %	15 %	26 %	11 %	14 %	14 %	6 %	4 %	9 %	11 %
20-24 år	25 %	33 %	34 %	30 %	36 %	35 %	31 %	31 %	27 %	21 %	17 %	20 %	28 %
25-29 år	22 %	24 %	23 %	26 %	27 %	22 %	18 %	19 %	19 %	15 %	11 %	13 %	20 %
30-39 år	29 %	31 %	30 %	32 %	30 %	27 %	22 %	24 %	21 %	16 %	11 %	15 %	24 %
40-49 år	30 %	33 %	36 %	38 %	32 %	29 %	24 %	25 %	24 %	18 %	16 %	17 %	26 %
50-59 år	27 %	29 %	33 %	36 %	28 %	27 %	22 %	24 %	21 %	16 %	10 %	12 %	24 %
60 år og over	15 %	16 %	17 %	20 %	20 %	16 %	12 %	13 %	12 %	11 %	11 %	11 %	14 %
I alt	25 %	29 %	29 %	31 %	29 %	27 %	22 %	23 %	21 %	16 %	12 %	15 %	23 %

TABELL 2.9
HELT ARBEIDSLLEDIGE FORDELT PÅ ALDER I PROSENT AV ARBEIDSSTYRKEN

	2003												Gj.sn. hittil i
	Jan	Feb	Mar	Apr	Mai	Jun	Jul	Aug	Sep	Okt	Nov	Des	
Under 20 år	3,0 %	2,9 %	2,7 %	2,2 %	2,4 %	3,2 %	2,8 %	3,5 %	3,2 %	2,8 %	2,5 %	2,4 %	2,8 %
20-24 år	7,4 %	7,2 %	6,9 %	6,6 %	6,3 %	6,9 %	7,3 %	7,9 %	7,2 %	6,8 %	6,5 %	6,7 %	7,0 %
25-29 år	6,3 %	6,0 %	5,9 %	6,0 %	5,7 %	6,1 %	6,5 %	6,8 %	6,1 %	5,8 %	5,6 %	5,9 %	6,1 %
30-39 år	4,6 %	4,4 %	4,3 %	4,4 %	4,2 %	4,4 %	4,8 %	4,9 %	4,5 %	4,3 %	4,2 %	4,5 %	4,5 %
40-49 år	3,0 %	2,9 %	2,9 %	3,0 %	2,8 %	2,8 %	3,1 %	3,2 %	2,9 %	2,8 %	2,8 %	3,0 %	2,9 %
50-59 år	2,5 %	2,4 %	2,4 %	2,5 %	2,3 %	2,3 %	2,4 %	2,5 %	2,3 %	2,3 %	2,3 %	2,4 %	2,4 %
60 år og over	3,1 %	3,1 %	3,1 %	3,2 %	3,0 %	3,0 %	3,1 %	3,1 %	3,0 %	3,0 %	3,0 %	3,2 %	3,1 %
I alt	4,0 %	3,9 %	3,8 %	3,9 %	3,7 %	3,9 %	4,1 %	4,3 %	3,9 %	3,8 %	3,7 %	3,9 %	3,9 %

TABELL 2.10
HELT ARBEIDSLLEDIGE MENN FORDELT PÅ ALDER, ÅRSGJENNOMSNIITT I ABSOLUTE TALL

	1991	1992	1993	1994	1995	1996	1997	1998	1999 ¹⁾	2000	2001	2002	2003
Under 20 år	3 518	3 017	2 990	2 514	2 386	1 928	1 504	1 332	1 484	1 532	1 589	1 720	1 953
20-24 år	15 557	16 948	16 330	13 552	11 177	9 042	6 657	4 562	5 437	5 806	5 858	6 925	9 178
25-29 år	11 721	13 214	13 402	11 717	9 963	8 401	6 357	4 507	5 218	5 709	5 675	7 114	8 799
30-49 år	22 918	26 586	27 925	25 407	22 519	20 259	16 390	12 341	14 166	15 845	15 696	19 082	24 509
Herav													
30-39 år											9 553	11 817	15 091
40-49 år											6 143	7 265	9 418
50-59 år	4 727	5 855	6 371	6 108	5 475	5 273	4 578	3 749	4 393	4 895	4 726	5 483	6 962
60 år og over	4 353	5 415	6 299	6 459	6 167	5 446	4 418	3 294	2 825	2 467	2 167	2 256	2 644
I alt	62 795	71 036	73 318	65 757	57 688	50 348	39 904	29 786	33 524	36 256	35 712	42 580	54 045

1) Brudd i statistikken fom. jan. 1999. Se forøvrig "Forklaring til tabellene".

TABELL 2.11
HELT ARBEIDSLLEDIGE MENN FORDELT PÅ ALDER I ABSOLUTE TALL VED UTGANGEN AV MÅNEDEN

	2003												Gj.sn. hittil i år
	Jan	Feb	Mar	Apr	Mai	Jun	Jul	Aug	Sep	Okt	Nov	Des	
Under 20 år	2 104	2 034	1 922	1 604	1 658	2 253	1 997	2 381	2 130	1 885	1 764	1 701	1 953
20-24 år	9 711	9 461	9 312	8 838	8 348	9 039	9 604	9 952	9 106	8 762	8 756	9 249	9 178
25-29 år	9 306	8 984	8 849	8 839	8 381	8 680	8 838	9 281	8 724	8 417	8 455	8 831	8 799
30-39 år	15 869	15 391	15 347	15 413	14 507	14 588	15 104	15 585	14 660	14 553	14 549	15 529	15 091
40-49 år	9 850	9 682	9 684	9 839	9 040	8 924	9 198	9 481	9 069	9 072	9 269	9 911	9 418
50-59 år	7 362	7 202	7 237	7 351	6 790	6 618	6 725	6 901	6 676	6 618	6 814	7 247	6 962
60 år og over	2 683	2 686	2 713	2 788	2 617	2 530	2 582	2 641	2 551	2 569	2 622	2 747	2 644
I alt	56 885	55 440	55 064	54 672	51 341	52 632	54 048	56 222	52 916	51 876	52 229	55 215	54 045

TABELL 2.12
HELT ARBEIDSLLEDIGE MENN FORDELT PÅ ALDER, ENDRINGER I ABSOLUTE TALL FRA ETT ÅR TIDLIGERE

	2003												Gj.sn. hittil i år
	Jan	Feb	Mar	Apr	Mai	Jun	Jul	Aug	Sep	Okt	Nov	Des	
Under 20 år	156	222	294	168	255	492	277	374	280	125	55	105	234
20-24 år	2 079	2 438	2 563	2 299	2 487	2 767	2 630	2 612	2 193	1 748	1 509	1 717	2 254
25-29 år	1 905	1 916	1 954	2 085	2 071	1 881	1 577	1 698	1 653	1 295	1 031	1 147	1 684
30-39 år	3 874	3 940	4 118	4 326	3 870	3 597	3 162	3 365	2 910	2 437	1 629	2 065	3 274
40-49 år	2 350	2 575	2 761	2 967	2 439	2 181	1 952	2 090	1 891	1 565	1 484	1 580	2 153
50-59 år	1 628	1 739	1 923	2 096	1 687	1 595	1 383	1 498	1 335	1 152	820	888	1 479
60 år og over	389	411	470	526	473	409	318	409	326	344	293	291	388
I alt	12 381	13 241	14 083	14 467	13 282	12 922	11 299	12 046	10 588	8 666	6 821	7 793	11 466

TABELL 2.13

HELT ARBEIDSLEDIGE KVINNER FORDELT PÅ ALDER, ÅRSGJENNOMSNIITT I ABSOLUTE TALL

	1991	1992	1993	1994	1995	1996	1997	1998	1999 ¹⁾	2000	2001	2002	2003
Under 20 år	2 444	2 221	2 227	2 186	2 098	1 605	1 245	1 038	1 001	982	1 028	1 076	1 163
20-24 år	9 131	9 738	9 301	8 809	8 545	7 038	5 184	3 700	3 391	3 444	3 434	4 098	4 955
25-29 år	7 176	8 480	8 636	8 628	8 732	7 978	6 390	4 947	4 820	4 857	4 814	5 750	6 600
30-49 år	14 338	16 880	17 771	17 718	17 863	16 906	14 254	11 249	11 751	12 288	12 783	16 030	19 294
Herav													
30-39 år											8 273	10 361	12 351
40-49 år											4 510	5 669	6 943
50-59 år	2 874	3 606	4 058	4 128	4 060	4 041	3 751	2 851	2 893	2 879	3 069	3 775	4 473
60 år og over	1 918	2 404	2 836	3 053	3 167	3 020	2 797	2 403	2 178	1 917	1 808	1 893	2 100
I alt	37 883	43 331	44 829	44 523	44 466	40 588	33 621	26 188	26 034	26 367	26 936	32 622	38 586

1) Brudd i statistikken fom. jan. 1999. Se forøvrig "Forklaring til tabellene".

TABELL 2.14

HELT ARBEIDSLEDIGE KVINNER FORDELT PÅ ALDER I ABSOLUTE TALL VED UTGANGEN AV MÅNEDEN

	2003												Gj.sn. hittil i år
	Jan	Feb	Mar	Apr	Mai	Jun	Jul	Aug	Sep	Okt	Nov	Des	
Under 20 år	1 234	1 177	1 057	889	972	1 358	1 091	1 540	1 403	1 205	1 056	979	1 163
20-24 år	5 292	5 056	4 766	4 596	4 479	4 914	5 158	6 121	5 400	4 955	4 370	4 354	4 955
25-29 år	6 749	6 379	6 130	6 293	6 169	6 874	7 584	7 897	6 875	6 332	5 852	6 064	6 600
30-39 år	12 178	11 573	11 398	11 738	11 499	12 737	14 557	14 774	12 761	11 892	11 243	11 863	12 351
40-49 år	6 991	6 467	6 530	6 762	6 355	6 885	7 999	8 120	7 216	6 777	6 417	6 799	6 943
50-59 år	4 625	4 351	4 373	4 580	4 295	4 394	4 936	4 961	4 510	4 286	4 100	4 269	4 473
60 år og over	2 100	2 060	2 073	2 102	2 064	2 046	2 186	2 156	2 117	2 083	2 085	2 123	2 100
I alt	39 169	37 063	36 327	36 960	35 833	39 208	43 511	45 569	40 282	37 530	35 123	36 451	38 586

TABELL 2.15

HELT ARBEIDSLEDIGE KVINNER FORDELT PÅ ALDER, ENDRINGER I ABSOLUTE TALL FRA ETT ÅR TIDLIGERE

	2003												Gj.sn. hittil i år
	Jan	Feb	Mar	Apr	Mai	Jun	Jul	Aug	Sep	Okt	Nov	Des	
Under 20 år	30	119	54	-11	94	260	25	103	144	59	56	119	88
20-24 år	939	1 165	990	812	909	877	821	1 182	933	674	438	543	857
25-29 år	989	1 032	839	1 045	1 014	921	905	1 022	878	593	385	573	850
30-39 år	2 429	2 443	2 119	2 297	2 129	2 201	2 259	2 485	1 870	1 250	918	1 480	1 990
40-49 år	1 541	1 455	1 530	1 635	1 313	1 375	1 396	1 470	1 254	827	649	849	1 275
50-59 år	954	888	929	1 055	768	757	701	827	611	391	202	301	699
60 år og over	219	236	225	274	291	227	210	156	168	118	174	180	207
I alt	7 101	7 338	6 686	7 107	6 518	6 618	6 317	7 245	5 858	3 912	2 822	4 045	5 964

TABELL 2.16
HELT ARBEIDSLEDIGE FORDELT PÅ VARIGHET, ÅRSJENNOMSNIITT I ABSOLUTTE TALL

	1994	1995	1996	1997	1998	1999 ¹⁾	2000	2001 ¹⁾	2002	2003
Under 4 uker	25 859	21 184	18 948	15 729	15 475	17 193	18 584	18 415	21 554	25 139
4-7	17 189	14 775	13 330	10 556	8 508	9 073	9 407	9 385	10 805	13 195
8-12	14 825	13 792	12 859	9 492	7 234	7 784	8 304	7 734	8 722	11 357
13-25	20 351	20 188	17 404	13 545	9 522	10 446	11 124	10 977	13 463	16 678
26-39	10 844	10 977	9 184	7 555	4 636	5 230	5 595	5 739	7 349	9 263
40-52	5 993	6 065	4 943	4 154	2 389	2 672	2 876	3 140	4 143	5 080
53-80	7 508	7 357	6 279	5 291	3 013	2 910	3 037	3 545	4 577	6 061
81 uker og mer	7 712	7 816	7 990	7 203	5 197	4 250	3 697	3 713	4 581	5 858
I alt	110 279	102 154	90 937	73 525	55 974	59 558	62 623	62 648	75 201	92 631
Langtidsledige	32 056	32 215	28 396	24 203	15 235	15 062	15 205	16 137	20 650	26 262

1) Brudd i statistikken fom. jan. 1999. Se forøvrig "Forklaring til tabellene".

2) Måling av ledighetens varighet er endret litt fra og med mai 2001. Endringstallene er korrigert for definisjonsendringene. Se forklaring til tabellene under avsnitt "Ledighetens varighet for helt arbeidsledige".

TABELL 2.17
HELT ARBEIDSLEDIGE FORDELT PÅ VARIGHET I ABSOLUTTE TALL VED UTGANGEN AV MÅNEDEN

	2003												Gj.sn. hittil i år
	Jan	Feb	Mar	Apr	Mai	Jun	Jul	Aug	Sep	Okt	Nov	Des	
Under 4 uker	33 117	23 481	22 853	21 961	19 426	26 321	29 194	28 438	25 194	22 669	23 173	25 837	25 139
4-7	11 973	17 708	12 566	12 995	11 506	10 751	14 765	14 581	13 573	13 504	11 628	12 784	13 195
8-12	10 818	10 066	14 064	11 283	11 183	10 106	9 496	14 517	11 954	10 859	11 312	10 627	11 357
13-25	15 793	16 402	15 951	18 493	17 879	17 966	15 840	15 735	15 468	16 471	16 711	17 432	16 678
26-39	8 184	8 764	9 551	9 941	9 770	8 858	10 239	10 431	9 881	9 006	8 078	8 455	9 263
40-52	4 538	4 368	4 377	4 911	5 352	5 703	5 553	5 542	4 976	5 141	5 207	5 294	5 080
53-80	6 318	6 279	6 498	6 265	6 041	6 047	6 306	6 145	5 918	5 759	5 556	5 599	6 061
81 uker og mer	5 313	5 435	5 531	5 783	6 017	6 088	6 166	6 402	6 234	5 997	5 687	5 638	5 858
I alt	96 054	92 503	91 391	91 632	87 174	91 840	97 559	101 791	93 198	89 406	87 352	91 666	92 631
Langtidsledige	24 353	24 846	25 957	26 900	27 180	26 696	28 264	28 520	27 009	25 903	24 528	24 986	26 262

TABELL 2.18
HELT ARBEIDSLEDIGE FORDELT PÅ VARIGHET, ÅRSJENNOMSNIITT PROSENTVIS FORDELT

	1991	1992	1993	1994	1995	1996	1997	1998	1999 ¹⁾	2000	2001	2002	2003
Under 4 uker	22,3%	20,6%	22,7%	23,4%	20,7%	20,8%	21,4%	27,6%	28,9%	29,7%	29,4 %	28,7 %	27,1 %
4-7	13,7%	12,5%	14,0%	15,6%	14,5%	14,7%	14,4%	15,2%	15,2%	15,0%	15,0 %	14,4 %	14,2 %
8-12	13,6%	12,4%	12,9%	13,4%	13,5%	14,1%	12,9%	12,9%	13,1%	13,3%	12,3 %	11,6 %	12,3 %
13-25	19,4%	19,1%	18,1%	18,5%	19,8%	19,1%	18,4%	17,0%	17,5%	17,8%	17,5 %	17,9 %	18,0 %
26-39	11,4%	12,0%	10,0%	9,8%	10,7%	10,1%	10,3%	8,3%	8,8%	8,9%	9,2 %	9,8 %	10,0 %
40-52	6,5%	7,7%	6,2%	5,4%	5,9%	5,4%	5,6%	4,3%	4,5%	4,6%	5,0 %	5,5 %	5,5 %
53-80	8,2%	9,9%	8,9%	6,8%	7,2%	6,9%	7,2%	5,4%	4,9%	4,8%	5,7 %	6,1 %	6,5 %
81 uker og mer	5,0%	5,9%	7,2%	7,0%	7,7%	8,8%	9,8%	9,3%	7,1%	5,9%	5,9 %	6,1 %	6,3 %
I alt	100%	100%	100%	100%	100%	100%	100%	100%	100%	100%	100%	100%	100 %
Langtidsledige	31,0%	35,5%	32,3%	29,1%	31,5%	31,2%	32,9%	27,2%	25,3%	24,3%	25,8 %	27,5 %	28,4 %

TABELL 2.19
HELT ARBEIDSLEDIGE FORDELT PÅ VARIGHET, PROSENTVIS FORDELT VED UTGANGEN AV MÅNEDEN

	2003 Jan	Feb	Mar	Apr	Mai	Jun	Jul	Aug	Sep	Okt	Nov	Des	Gj.sn. hittil i år
Under 4 uker	34,5%	25,4%	25,0%	24,0 %	22,3 %	28,7 %	29,9 %	27,9 %	27,0 %	25,4 %	26,5 %	28,2 %	27,1 %
4-7	12,5%	19,1%	13,7%	14,2 %	13,2 %	11,7 %	15,1 %	14,3 %	14,6 %	15,1 %	13,3 %	13,9 %	14,2 %
8-12	11,3%	10,9%	15,4%	12,3 %	12,8 %	11,0 %	9,7 %	14,3 %	12,8 %	12,1 %	12,9 %	11,6 %	12,3 %
13-25	16,4%	17,7%	17,5%	20,2 %	20,5 %	19,6 %	16,2 %	15,5 %	16,6 %	18,4 %	19,1 %	19,0 %	18,0 %
26-39	8,5%	9,5%	10,5%	10,8 %	11,2 %	9,6 %	10,5 %	10,2 %	10,6 %	10,1 %	9,2 %	9,2 %	10,0 %
40-52	4,7%	4,7%	4,8%	5,4 %	6,1 %	6,2 %	5,7 %	5,4 %	5,3 %	5,8 %	6,0 %	5,8 %	5,5 %
53-80	6,6%	6,8%	7,1%	6,8 %	6,9 %	6,6 %	6,5 %	6,0 %	6,3 %	6,4 %	6,4 %	6,1 %	6,5 %
81 uker og mer	5,5%	5,9%	6,1%	6,3 %	6,9 %	6,6 %	6,3 %	6,3 %	6,7 %	6,7 %	6,5 %	6,2 %	6,3 %
I alt	100%	100%	100%	100%	100%	100%	100%	100%	100%	100%	100%	100%	100%
Langtidsledige	25,4 %	26,9 %	28,4 %	29,4 %	31,2 %	29,1 %	29,0 %	28,0 %	29,0 %	29,0 %	28,1 %	27,3 %	28,4 %

TABELL 2.20
HELT ARBEIDSLEDIGE FORDELT PÅ VARIGHET, ENDRINGER I ABSOLUTTE TALL FRA ETT ÅR TIDLIGERE

	2003 Jan	Feb	Mar	Apr	Mai	Jun	Jul	Aug	Sep	Okt	Nov	Des	Gj.sn. hittil i år
Under 4 uker	2 289	5 640	4 788	4 223	1 213	4 961	4 047	4 089	3 403	1 496	2 539	4 323	3 584
4-7	5 688	680	2 632	3 757	2 988	1 437	2 712	2 640	2 324	2 122	249	1 449	2 390
8-12	1 019	4 183	3 441	2 884	4 562	2 397	1 536	3 560	2 897	1 859	1 905	1 373	2 635
13-25	3 253	2 907	2 257	3 311	4 138	4 337	3 501	3 155	2 905	3 422	2 808	2 594	3 216
26-39	2 182	2 058	2 604	2 551	1 986	1 707	1 565	2 196	2 080	1 817	906	1 319	1 914
40-52	1 523	1 556	1 245	1 215	1 334	1 450	1 187	700	370	60	371	231	937
53-80	2 274	2 215	2 378	2 136	2 002	1 640	1 604	1 508	1 136	737	193	-13	1 484
81 uker og mer	1 253	1 340	1 462	1 521	1 587	1 617	1 469	1 444	1 332	1 065	672	562	1 277
I alt	19 481	20 579	20 768	21 574	19 800	19 540	17 616	19 291	16 446	12 578	9 643	11 838	17 430
Langtidsledige	7 232	7 169	7 689	7 423	6 909	6 414	5 825	5 848	4 918	3 679	2 142	2 099	5 612

TABELL 2.21
HELT ARBEIDSLEDIGE FORDELT PÅ VARIGHET, PROSENTVIS ENDRING FRA ETT ÅR TIDLIGERE

	2003 Jan	Feb	Mar	Apr	Mai	Jun	Jul	Aug	Sep	Okt	Nov	Des	Gj.sn. hittil i år
Under 4 uker	7 %	32 %	26 %	24 %	7 %	23 %	16 %	17 %	16 %	7 %	12 %	20 %	17 %
4-7	91 %	4 %	26 %	41 %	35 %	15 %	23 %	22 %	21 %	19 %	2 %	13 %	22 %
8-12	10 %	71 %	32 %	34 %	69 %	31 %	19 %	32 %	32 %	21 %	20 %	15 %	30 %
13-25	26 %	22 %	16 %	22 %	30 %	32 %	28 %	25 %	23 %	26 %	20 %	17 %	24 %
26-39	36 %	31 %	37 %	35 %	26 %	24 %	18 %	27 %	27 %	25 %	13 %	18 %	26 %
40-52	51 %	55 %	40 %	33 %	33 %	34 %	27 %	14 %	8 %	1 %	8 %	5 %	23 %
53-80	56 %	55 %	58 %	52 %	50 %	37 %	34 %	33 %	24 %	15 %	4 %	0 %	32 %
81 uker og mer	31 %	33 %	36 %	36 %	36 %	36 %	31 %	29 %	27 %	22 %	13 %	11 %	28 %
I alt	25 %	29 %	29 %	31 %	29 %	27 %	22 %	23 %	21 %	16 %	12 %	15 %	23 %
Langtidsledige	42 %	41 %	42 %	38 %	34 %	32 %	26 %	26 %	22 %	17 %	10 %	9 %	27 %

TABELL 2.22
LANGTIDSLEDIGE FORDELT PÅ FYLKE, ÅRSJENNOMSNIITT I ABSOLUTTE TALL

	1994	1995	1996	1997	1998	1999 ¹⁾	2000 ²⁾	2001	2002	2003
Østfold	2 572	2 227	1 780	1 660	1 082	1 142	930	943	1 271	1 661
Akershus	2 569	2 469	2 041	1 605	922	897	801	871	1 396	2 030
Oslo	5 584	5 252	4 815	4 329	2 852	2 516	2 491	2 611	3 861	5 279
Hedmark	1 514	1 405	1 198	1 016	713	693	584	538	679	837
Oppland	1 197	1 317	1 065	889	455	412	357	355	431	564
Buskerud	1 937	1 635	1 359	1 113	664	737	670	669	887	1 106
Vestfold	1 597	1 454	1 344	1 195	714	690	684	609	762	1 093
Telemark	1 686	1 633	1 439	1 207	640	669	653	603	796	990
Aust-Agder	640	679	597	438	271	325	358	332	495	634
Vest-Agder	1 045	943	859	697	362	422	543	605	722	912
Rogaland	1 823	2 336	2 269	1 846	1 099	1 045	1 476	1 866	2 036	2 373
Hordaland	3 148	3 217	3 099	2 649	1 708	1 674	1 753	1 905	2 302	2 679
Sogn og Fjordane	343	432	360	277	185	158	149	155	180	260
Møre og Romsdal	1 159	1 185	942	854	552	547	582	658	839	1 123
Sør-Trøndelag	2 020	1 959	1 529	1 350	1 038	1 147	1 148	1 208	1 426	1 759
Nord-Trøndelag	796	949	722	659	431	478	440	525	594	702
Nordland	1 577	1 887	1 644	1 319	817	807	890	895	1 035	1 169
Troms	600	834	823	629	394	368	362	433	535	568
Finnmark	252	403	512	471	337	335	335	358	404	524
Riket	32 056	32 215	28 396	24 203	15 235	15 062	15 205	16 137	20 650	26 262

1) Brudd i statistikken fom. jan. 1999. Se forøvrig "Forklaring til tabellene".

2) Måling av ledighetens varighet er endret litt fra og med mai 2001. Endringstallene er korrigert for definisjonsendringene. Se forklaring til tabellene under avsnitt "Ledighetens varighet for helt arbeidsledige".

TABELL 2.23
LANGTIDSLEDIGE I PROSENT AV ALLE HELT LEDIGE FORDELT PÅ FYLKE VED UTGANGEN AV MÅNEDEN

	2003												Gj.sn. hittil i år
	Jan	Feb	Mar	Apr	Mai	Jun	Jul	Aug	Sep	Okt	Nov	Des	
Østfold	28,7%	30,7%	32,4%	33,5%	35,9%	33,4%	34,0%	32,0%	33,1%	32,7%	31,9%	30,5%	32,4%
Akershus	27,8%	27,9%	28,8%	29,8%	31,2%	29,6%	29,6%	29,2%	29,6%	30,5%	29,5%	28,8%	29,3%
Oslo	34,0%	35,4%	36,3%	36,8%	38,0%	35,7%	34,9%	34,1%	34,9%	34,4%	33,2%	32,1%	35,0%
Hedmark	24,8%	25,6%	27,6%	28,5%	31,4%	30,0%	30,2%	28,5%	30,4%	30,1%	28,6%	26,8%	28,5%
Oppland	18,3%	20,3%	22,4%	23,1%	24,5%	25,2%	24,5%	24,1%	24,5%	23,1%	22,9%	22,6%	22,9%
Buskerud	24,0%	26,1%	26,2%	26,6%	28,3%	26,5%	25,8%	26,0%	28,1%	28,3%	27,9%	26,6%	26,7%
Vestfold	22,8%	24,1%	24,6%	26,5%	27,8%	25,2%	25,8%	24,5%	25,2%	26,4%	26,6%	26,5%	25,5%
Telemark	24,4%	25,1%	25,9%	27,7%	30,1%	28,4%	28,6%	26,1%	26,6%	27,1%	26,1%	26,2%	26,8%
Aust-Agder	21,0%	23,3%	25,8%	28,0%	30,0%	27,7%	28,3%	26,5%	28,6%	27,7%	25,7%	22,4%	26,2%
Vest-Agder	23,4%	24,6%	26,6%	28,5%	30,4%	27,7%	28,4%	25,9%	27,2%	26,1%	24,7%	23,7%	26,4%
Rogaland	25,6%	27,1%	29,6%	30,8%	33,2%	31,2%	32,2%	30,5%	30,7%	29,3%	27,8%	27,8%	29,6%
Hordaland	26,7%	28,6%	30,3%	30,9%	32,0%	29,2%	28,2%	28,0%	29,0%	30,2%	30,8%	29,5%	29,4%
Sogn og Fjordane	13,2%	16,0%	16,8%	19,1%	19,0%	18,4%	21,1%	19,0%	19,9%	19,5%	17,0%	13,8%	17,8%
Møre og Romsdal	19,7%	20,3%	22,4%	22,7%	23,9%	22,6%	23,3%	23,6%	25,2%	25,3%	24,0%	23,9%	23,1%
Sør-Trøndelag	25,1%	26,0%	29,2%	29,9%	31,5%	29,2%	29,4%	29,4%	29,5%	30,3%	30,5%	30,9%	29,0%
Nord-Trøndelag	22,1%	24,4%	27,1%	28,8%	31,4%	28,6%	27,0%	27,0%	28,7%	27,4%	25,5%	25,3%	26,7%
Nordland	20,8%	21,7%	23,8%	24,2%	27,2%	25,1%	24,1%	22,6%	22,8%	23,7%	23,1%	22,2%	23,3%
Troms	20,7%	23,1%	22,0%	21,4%	22,9%	19,0%	18,9%	19,3%	20,6%	19,5%	18,8%	19,0%	20,4%
Finnmark	19,5%	23,0%	23,3%	24,8%	27,6%	26,1%	25,5%	22,7%	25,4%	24,4%	24,3%	23,4%	23,9%
Riket	25,4%	26,9%	28,4%	29,4%	31,2%	29,1%	29,0%	28,0%	29,0%	29,0%	28,1%	27,3%	28,4%

TABELL 2.24
HELT ARBEIDSLEDIGE FORDELT PÅ VARIGHET OG ALDER I ABSOLUTTE TALL VED UTGANGEN AV MÅNEDEN

	Under 60 år							I alt	I alt i %
	20 år	20-24 år	25-29 år	30-39 år	40-49 år	50-59 år	og over		
Under 4 uker	1 365	4 506	4 344	7 571	4 488	2 866	697	25 837	28,2 %
4-7 uker	522	2 182	2 153	3 653	2 318	1 558	398	12 784	13,9 %
8-12 uker	335	1 859	1 767	3 148	1 925	1 242	351	10 627	11,6 %
13-25 uker	321	2 845	3 034	5 369	3 161	2 085	617	17 432	19,0 %
26-39 uker	61	1 042	1 353	2 810	1 673	1 084	432	8 455	9,2 %
40-52 uker	39	545	840	1 713	1 030	741	386	5 294	5,8 %
53-80 uker	30	444	873	1 761	1 083	886	522	5 599	6,1 %
81 uker og over	7	180	531	1 367	1 032	1 054	1 467	5 638	6,2 %
I alt	2 680	13 603	14 895	27 392	16 710	11 516	4 870	91 666	100 %
I alt i %	2,9 %	14,8 %	16,2 %	29,9 %	18,2 %	12,6 %	5,3 %	100 %	
Langtidsledige	137	2 211	3 597	7 651	4 818	3 765	2 807	24 986	
Langtidsled. i % av alle ledige	5,1 %	16,3 %	24,1 %	27,9 %	28,8 %	32,7 %	57,6 %	27,3 %	

TABELL 2.25
HELT ARBEIDSLEDIGE MENN FORDELT PÅ VARIGHET OG ALDER I ABSOLUTTE TALL VED UTG. AV MÅNEDEN

	Under 60 år							I alt	I alt i %
	20 år	20-24 år	25-29 år	30-39 år	40-49 år	50-59 år	og over		
Under 4 uker	861	3 017	2 589	4 334	2 656	1 773	442	15 672	28,4 %
4-7 uker	344	1 524	1 327	2 160	1 458	1 034	267	8 114	14,7 %
8-12 uker	216	1 339	1 051	1 835	1 217	787	224	6 669	12,1 %
13-25 uker	199	1 927	1 734	2 891	1 723	1 298	356	10 128	18,3 %
26-39 uker	39	676	789	1 521	978	691	256	4 950	9,0 %
40-52 uker	18	353	496	956	604	463	201	3 091	5,6 %
53-80 uker	20	285	490	1 017	633	537	268	3 250	5,9 %
81 uker og over	4	128	355	815	642	664	733	3 341	6,1 %
I alt	1 701	9 249	8 831	15 529	9 911	7 247	2 747	55 215	100 %
I alt i %	3,1 %	16,8 %	16,0 %	28,1 %	17,9 %	13,1 %	5,0 %	100 %	
Langtidsledige	81	1 442	2 130	4 309	2 857	2 355	1 458	14 632	
Langtidsled. i % av alle ledige	4,8 %	15,6 %	24,1 %	27,7 %	28,8 %	32,5 %	53,1 %	26,5 %	

TABELL 2.26
HELT ARBEIDSLEDIGE KVINNER FORDELT PÅ VARIGHET OG ALDER I ABSOLUTTE TALL VED UTG. AV MÅNEDEN

	Under 60 år							I alt	I alt i %
	20 år	20-24 år	25-29 år	30-39 år	40-49 år	50-59 år	og over		
Under 4 uker	504	1 489	1 755	3 237	1 832	1 093	255	10 165	27,9 %
4-7 uker	178	658	826	1 493	860	524	131	4 670	12,8 %
8-12 uker	119	520	716	1 313	708	455	127	3 958	10,9 %
13-25 uker	122	918	1 300	2 478	1 438	787	261	7 304	20,0 %
26-39 uker	22	366	564	1 289	695	393	176	3 505	9,6 %
40-52 uker	21	192	344	757	426	278	185	2 203	6,0 %
53-80 uker	10	159	383	744	450	349	254	2 349	6,4 %
81 uker og over	3	52	176	552	390	390	734	2 297	6,3 %
I alt	979	4 354	6 064	11 863	6 799	4 269	2 123	36 451	100 %
I alt i %	2,7 %	11,9 %	16,6 %	32,5 %	18,7 %	11,7 %	5,8 %	100 %	
Langtidsledige	56	769	1 467	3 342	1 961	1 410	1 349	10 354	
Langtidsled. i % av alle ledige	5,7 %	17,7 %	24,2 %	28,2 %	28,8 %	33,0 %	63,5 %	28,4 %	

TABELL 2.27
HELT ARBEIDSLEDIGE FORDELT PÅ UTDANNING, ÅRSGJENNOMSNIITT I ABSOLUTTE TALL

	1995	1996	1997	1998	1999 ¹⁾	2000	2001 ²⁾	2002	2003
Grunnskole	32 770	29 333	24 025	18 419	18 789	18 833		10 359	14 410
Videregående skole, GK og VKI	36 843	32 340	25 867	19 510	20 814	21 770		23 469	28 683
Videregående avsluttet utdanning ³⁾	25 667	23 011	18 482	13 981	15 381	16 839		18 171	23 758
Høyere utdanning, inntil 4 år	4 534	4 304	3 640	2 823	3 222	3 625		9 746	13 611
Høyere utdanning, over 4 år	1 718	1 643	1 437	1 149	1 268	1 393		3 421	4 443
Ukjent	622	307	74	93	84	163		10 035	7 725
I alt	102 154	90 937	73 525	55 974	59 558	62 623		75 201	92 631

1) Brudd i statistikken fom. jan. 1999. Se forklaring til tabellene under avsnitt "Brudd i statistikk over registrert arbeidsledighet".

2) Brudd i statistikk 2001. Se forklaring til tabellen under avsnitt "Brudd i statistikk fordelt på utdanning fra oktober 2001".

Det presenteres ikke årsgjennomsnitt for 2001.

3) Videregående avsluttet utdanning inkluderer også påbygging til videregående utdanning.

TABELL 2.28
HELT ARBEIDSLEDIGE FORDELT PÅ UTDANNING, ABSOLUTTE TALL VED UTGANGEN AV MÅNEDEN

	2003												Gj.sn. hittil i år
	Jan	Feb	Mar	Apr	Mai	Jun	Jul	Aug	Sep	Okt	Nov	Des	
Grunnskole	12 785	12 492	14 968	15 292	14 873	14 899	14 943	15 271	14 152	14 002	14 048	15 197	14 410
Videregående skole, GK og VKI	29 203	28 459	29 287	29 137	27 308	27 602	28 246	31 026	28 881	28 064	27 885	29 102	28 683
Videregående avsluttet utdanning	22 812	22 101	22 521	22 967	21 794	23 174	25 418	27 493	24 839	23 907	23 498	24 569	23 758
Høyere utdanning, inntil 4 år	12 325	11 706	12 193	12 755	12 751	14 982	17 205	16 125	13 940	13 155	12 682	13 518	13 611
Høyere utdanning, over 4 år	4 367	4 116	3 974	4 128	4 124	4 865	5 773	5 051	4 394	4 097	4 037	4 392	4 443
Ukjent	14 562	13 629	8 448	7 353	6 324	6 318	5 974	6 825	6 992	6 181	5 202	4 888	7 725
I alt	96 054	92 503	91 391	91 632	87 174	91 840	97 559	101 791	93 198	89 406	87 352	91 666	92 631

TABELL 2.29
HELT ARBEIDSLEDIGE FORDELT PÅ UTDANNING, PROSENTVIS FORDELING VED UTGANGEN AV MÅNEDEN

	2003												Gj.sn. hittil i år
	Jan	Feb	Mar	Apr	Mai	Jun	Jul	Aug	Sep	Okt	Nov	Des	
Grunnskole	13,3%	13,5%	16,4%	16,7 %	17,1 %	16,2 %	15,3 %	15,0 %	15,2 %	15,7 %	16,1 %	16,6 %	15,6 %
Videregående skole, GK og VKI	30,4%	30,8%	32,0%	31,8 %	31,3 %	30,1 %	29,0 %	30,5 %	31,0 %	31,4 %	31,9 %	31,7 %	31,0 %
Videregående avsluttet utdanning	23,7%	23,9%	24,6%	25,1 %	25,0 %	25,2 %	26,1 %	27,0 %	26,7 %	26,7 %	26,9 %	26,8 %	25,6 %
Høyere utdanning, inntil 4 år	12,8%	12,7%	13,3%	13,9 %	14,6 %	16,3 %	17,6 %	15,8 %	15,0 %	14,7 %	14,5 %	14,7 %	14,7 %
Høyere utdanning, over 4 år	4,5%	4,4%	4,3%	4,5 %	4,7 %	5,3 %	5,9 %	5,0 %	4,7 %	4,6 %	4,6 %	4,8 %	4,8 %
Ukjent	15,2%	14,7%	9,2%	8,0 %	7,3 %	6,9 %	6,1 %	6,7 %	7,5 %	6,9 %	6,0 %	5,3 %	8,3 %
I alt	100%	100%	100%	100%	100%	100%	100%	100%	100%	100%	100%	100%	100 %

TABELL 2.30
HELT ARBEIDSLEDIGE MENN FORDELT PÅ UTDANNING, ABSOLUTTE TALL VED UTGANGEN AV MÅNEDEN

	2003 Jan	Feb	Mar	Apr	Mai	Jun	Jul	Aug	Sep	Okt	Nov	Des	Gj.sn. hittill i år
Grunnskole	7 734	7 566	9 200	9 356	9 006	8 860	8 553	8 747	8 197	8 234	8 531	9 333	8 610
Videregående skole, GK og VKI	17 496	17 275	18 030	17 695	16 409	16 165	15 890	17 672	16 875	16 623	17 052	18 158	17 112
Videregående avsluttet utdanning	13 011	12 717	13 123	13 314	12 435	12 990	14 115	15 145	13 883	13 766	13 841	14 526	13 572
Høyere utdanning, inntil 4 år	6 849	6 589	6 870	7 151	7 127	7 993	8 722	7 875	7 222	7 023	7 041	7 449	7 326
Høyere utdanning, over 4 år	2 549	2 364	2 326	2 425	2 434	2 793	3 248	2 801	2 537	2 386	2 416	2 594	2 573
Ukjent	9 246	8 929	5 515	4 731	3 930	3 831	3 520	3 982	4 202	3 844	3 348	3 155	4 853
I alt	56 885	55 440	55 064	54 672	51 341	52 632	54 048	56 222	52 916	51 876	52 229	55 215	54 045

TABELL 2.31
HELT ARBEIDSLEDIGE MENN FORDELT PÅ UTDANNING, PROSENTVIS FORDELING VED UTGANGEN AV MÅNEDEN

	2003 Jan	Feb	Mar	Apr	Mai	Jun	Jul	Aug	Sep	Okt	Nov	Des	Gj.sn. hittill i år
Grunnskole	13,6%	13,6%	16,7%	17,1 %	17,5 %	16,8 %	15,8 %	15,6 %	15,5 %	15,9 %	16,3 %	16,9 %	15,9 %
Videregående skole, GK og VKI	30,8%	31,2%	32,7%	32,4 %	32,0 %	30,7 %	29,4 %	31,4 %	31,9 %	32,0 %	32,6 %	32,9 %	31,7 %
Videregående avsluttet utdanning	22,9%	22,9%	23,8%	24,4 %	24,2 %	24,7 %	26,1 %	26,9 %	26,2 %	26,5 %	26,5 %	26,3 %	25,1 %
Høyere utdanning, inntil 4 år	12,0%	11,9%	12,5%	13,1 %	13,9 %	15,2 %	16,1 %	14,0 %	13,6 %	13,5 %	13,5 %	13,5 %	13,6 %
Høyere utdanning, over 4 år	4,5%	4,3%	4,2%	4,4 %	4,7 %	5,3 %	6,0 %	5,0 %	4,8 %	4,6 %	4,6 %	4,7 %	4,8 %
Ukjent	16,3%	16,1%	10,0%	8,7 %	7,7 %	7,3 %	6,5 %	7,1 %	7,9 %	7,4 %	6,4 %	5,7 %	9,0 %
I alt	100%	100%	100%	100%	100%	100%	100%	100%	100%	100%	100%	100%	100%

TABELL 2.32
HELT ARBEIDSLEDIGE KVINNER FORDELT PÅ UTDANNING, ABSOLUTE TALL VED UTGANGEN AV MÅNEDEN

	2003													Gj.sn. hittil i år
	Jan	Feb	Mar	Apr	Mai	Jun	Jul	Aug	Sep	Okt	Nov	Des		
Grunnskole	5 051	4 926	5 768	5 936	5 867	6 039	6 390	6 524	5 955	5 768	5 517	5 864	5 800	
Videregående skole, GK og VKI	11 707	11 184	11 257	11 442	10 899	11 437	12 356	13 354	12 006	11 441	10 833	10 944	11 572	
Videregående avsluttet utdanning	9 801	9 384	9 398	9 653	9 359	10 184	11 303	12 348	10 956	10 141	9 657	10 043	10 186	
Høyere utdanning, inntil 4 år	5 476	5 117	5 323	5 604	5 624	6 989	8 483	8 250	6 718	6 132	5 641	6 069	6 286	
Høyere utdanning, over 4 år	1 818	1 752	1 648	1 703	1 690	2 072	2 525	2 250	1 857	1 711	1 621	1 798	1 870	
Ukjent	5 316	4 700	2 933	2 622	2 394	2 487	2 454	2 843	2 790	2 337	1 854	1 733	2 872	
I alt	39 169	37 063	36 327	36 960	35 833	39 208	43 511	45 569	40 282	37 530	35 123	36 451	38 586	

TABELL 2.33
HELT ARBEIDSLEDIGE KVINNER FORDELT PÅ UTDANNING, PROSENTVIS FORDELING VED UTGANGEN AV MÅNEDEN

	2003													Gj.sn. hittil i år
	Jan	Feb	Mar	Apr	Mai	Jun	Jul	Aug	Sep	Okt	Nov	Des		
Grunnskole	12,9%	13,3%	15,9%	16,1 %	16,4 %	15,4 %	14,7 %	14,3 %	14,8 %	15,4 %	15,7 %	16,1 %	15,0 %	
Videregående skole, GK og VKI	29,9%	30,2%	31,0%	31,0 %	30,4 %	29,2 %	28,4 %	29,3 %	29,8 %	30,5 %	30,8 %	30,0 %	30,0 %	
Videregående avsluttet utdanning	25,0%	25,3%	25,9%	26,1 %	26,1 %	26,0 %	26,0 %	27,1 %	27,2 %	27,0 %	27,5 %	27,6 %	26,4 %	
Høyere utdanning, inntil 4 år	14,0%	13,8%	14,7%	15,2 %	15,7 %	17,8 %	19,5 %	18,1 %	16,7 %	16,3 %	16,1 %	16,6 %	16,3 %	
Høyere utdanning, over 4 år	4,6%	4,7%	4,5%	4,6 %	4,7 %	5,3 %	5,8 %	4,9 %	4,6 %	4,6 %	4,6 %	4,9 %	4,8 %	
Ukjent	13,6%	12,7%	8,1%	7,1 %	6,7 %	6,3 %	5,6 %	6,2 %	6,9 %	6,2 %	5,3 %	4,8 %	7,4 %	
I alt	100 %	100 %	100 %	100 %	100 %	100 %	100 %	100 %	100 %	100 %	100 %	100 %	100 %	

TABELL 2.34
HELT ARBEIDSLEDIGE FORDELT PÅ YRKE¹⁾, ÅRSGJENNOMSNIITT I ABSOLUTTE TALL

2)	2000	2001	2002	2003
Naturvitenskapelige yrker	2 880	2 617	3 654	5 030
Biologiske yrker	78	68	66	83
Biologiteknikere m.fl.	42	48	64	73
Ingeniører og teknikere	1 408	1 056	1 131	1 548
Sivillingeniører, sivilarkitekter og lignende	167	140	259	498
Systemutviklere og programmerere, dataingeniører- og teknikere	587	772	1 599	2 167
Andre naturvitenskapelige yrker	597	534	535	661
Helse, pleie og omsorg	5 197	5 646	6 411	7 963
Medisinske yrker (leger, tannleger, veterinærer, farmasøyer etc.)	61	57	81	98
Omsorgsarbeidere og hjelpepleiere	254	480	697	842
Sosionomer, barnevernspedagoger mm.	346	325	265	282
Sykepleiere, vernepleiere og jordmødre	354	266	300	493
Annet pleie og omsorgspersonale	4 183	4 518	5 068	6 247
Undervisningsarbeid	1 289	1 576	2 097	2 712
Førskolelærere	67	141	235	303
Grunnskolelærere	757	835	1 019	1 331
Annet undervisningspersonale	465	600	843	1 078
Administrativt og humanistisk arbeid	3 193	4 051	6 474	8 471
Administrative ledere og politikere	1 563	2 181	3 936	5 275
Saksbehandlere innen offentlig administrasjon og diverse akademiske yrker	1 011	1 115	1 525	1 965
Underholdning, religion og informasjon	619	755	1 013	1 231
Merkantile yrker	7 994	8 481	10 419	12 739
Funksjonærer innen administrasjon og forretningsfag og kontorarbeid	7 333	7 609	9 168	11 258
Kundeservicearbeid	661	873	1 252	1 481
Handelsarbeid	5 705	6 168	6 738	7 966
Butikkmedarbeidere (o.l.)	4 743	4 907	5 065	5 975
Annet salgsarbeid	961	1 261	1 674	1 991
Jordbruk, skogbruk og fiske	1 746	1 854	1 668	1 863
Transportsarbeid	2 096	2 199	2 316	2 816
Dekks- og maskinmannskap	343	345	317	393
Førere av budbiler og kollektive transportmidler og lignende	1 753	1 854	2 000	2 423
Bygge- og anleggsarbeid	4 366	4 721	5 640	7 386
Rørleggere	519	368	276	550
Tømrere og snekkere	532	779	1 297	1 797
Vei- og anleggsarbeidere	152	195	278	289
Annet bygge- og anleggsarbeid inkludert hjelpearbeid	3 163	3 379	3 789	4 750
Industriarbeid	12 907	11 685	11 936	15 664
Elektrikere, elektronikere o.l.	968	879	819	1 524
Mekanikere	490	722	993	1 420
Næringsmiddelarbeid	382	372	403	464
Prosess- og maskinoperatører	4 801	4 533	4 877	5 909
Støpere, sveisere, platearbeidere o.l.	2 214	1 481	1 366	2 360
Andre håndverkere og hjelpearbeid innenfor industrien	4 053	3 697	3 479	3 987
Servicearbeid	7 877	8 755	10 110	12 630
Diverse servicearbeid/hjelpearbeid uten krav til utdanning	1 766	1 746	2 003	2 530
Frisører, kosmetologer o.l., mannekonger og andre modeller	245	255	297	406
Husholdnings- og restaurantarbeid mm.	2 129	2 281	2 396	2 915
Rengjøringspersonale o.l.	2 650	3 018	3 507	4 326
Annet servicearbeid	1 087	1 456	1 908	2 455
Andre yrker/Uoppgitt/Ingen yrkesbakgrunn	7 374	4 894	7 735	7 391
I alt	62 623	62 648	75 201	92 631

1) Aetat har endret yrkesklassifiseringssystem fra Nordisk Yrkesklassifisering (NYK-65) til Standard Yrkesklassifisering (STYRK) som er basert på ILO-standarden ISCO-88. Dette medfører brudd i forhold til tidligere publisert statistikk. Aetat har beregnet tilsvarende tall bakover i tid fom. januar 2000. I tabellene er derfor STYRK brukt fra og med januar 2001. Endringstallene er korrigeret for overgang til STYRK. For kategoriene uoppgitt og ingen yrkesbakgrunn er det i 2001 en fiktiv nedgang i tallene, noe som innebærer at endringstall for yrkesgrupperingene ikke er helt sammenlignbare.

2) Se tidligere månedsstatistikker for helt arbeidsledige fordelt på yrke i perioden 1991 - 2000.

TABELL 2.35
HELT ARBEIDSLLEDIGE FORDELT PÅ YRKE, ABSOLUTTE TALL VED UTGANGEN AV MÅNEDEN

	2003												Gj.sn. hittil i år
	Jan	Feb	Mar	Apr	Mai	Jun	Jul	Aug	Sep	Okt	Nov	Des	
Naturvitenskapelige yrker	4 654	4 604	4 736	4 985	4 823	5 087	5 551	5 625	5 236	5 078	4 944	5 041	5 030
Biologiske yrker	89	83	86	84	79	84	94	87	83	73	78	79	83
Biogititeknikere m.fl.	78	80	68	66	63	69	76	82	68	69	76	77	73
Ingeniører og teknikere	1 422	1 416	1 496	1 577	1 534	1 569	1 632	1 696	1 607	1 537	1 525	1 563	1 548
Sivilingeniører, sivilarkitekter og lignende	411	404	436	477	457	503	572	584	551	530	520	532	498
Systemutviklere og programmerere, dataingeniører- og teknikere	1 959	1 920	1 979	2 106	2 070	2 262	2 522	2 519	2 303	2 197	2 072	2 099	2 167
Andre naturvitenskapelige yrker	695	701	671	675	620	600	655	657	624	672	673	691	661
Helse, pleie og omsorg	7 404	7 008	7 068	7 160	7 011	8 122	9 388	10 227	8 815	8 039	7 542	7 771	7 963
Medisinske yrker (leger, tannleger, veterinærer, farmasøyer etc.)	100	105	88	85	79	98	100	103	98	100	107	108	98
Omsorgsarbeidere og hjelpepleiere	799	803	798	753	743	815	926	1 040	939	881	814	797	842
Sosionomer, barnevernspedagoger mm.	281	248	250	263	270	308	361	340	310	265	245	248	282
Sykepleiere, vernepleiere og jordmødre	435	384	420	417	409	479	571	665	580	525	490	545	493
Annet pleie og omsorgspersonale	5 789	5 468	5 512	5 642	5 510	6 422	7 430	8 079	6 888	6 268	5 886	6 073	6 247
Undervisningsarbeid	2 305	1 992	2 014	2 218	2 208	3 038	4 433	4 355	2 855	2 500	2 230	2 395	2 712
Forskolelærere	258	217	234	257	270	330	516	473	315	282	245	241	303
Grunnskolelærere	1 102	949	965	1 032	1 040	1 564	2 285	2 293	1 391	1 190	1 040	1 124	1 331
Annet undervisningspersonale	945	826	815	929	898	1 144	1 632	1 589	1 149	1 028	945	1 030	1 078
Administrativt og humanistisk arbeid	7 957	7 656	7 952	8 248	8 180	8 671	9 596	9 540	8 868	8 451	8 055	8 475	8 471
Administrative ledere og politikere	4 903	4 779	4 990	5 147	5 113	5 340	5 765	5 797	5 557	5 345	5 145	5 419	5 275
Saksbehandlere innen offentlig administrasjon og diverse akademiske yrker	1 876	1 762	1 827	1 910	1 887	2 059	2 387	2 285	2 013	1 892	1 789	1 891	1 965
Underholdning, religion og informasjon	1 178	1 115	1 135	1 191	1 180	1 272	1 444	1 458	1 298	1 214	1 121	1 165	1 231
Merkantile yrker	12 482	12 128	12 195	12 586	12 211	12 770	13 640	14 080	13 292	12 694	12 207	12 586	12 739
Funksjonærer innen administrasjon og forretningsfag og kontorarbeid	10 936	10 673	10 745	11 030	10 744	11 264	12 061	12 441	11 794	11 319	10 884	11 204	11 258
Kundeservicearbeid	1 546	1 455	1 450	1 556	1 467	1 506	1 579	1 639	1 498	1 375	1 323	1 382	1 481
Handelsarbeid	7 852	7 656	7 728	7 685	7 568	8 294	8 724	8 968	8 275	7 703	7 446	7 697	7 966
Butikkmedarbeidere (o.l.)	5 905	5 835	5 889	5 710	5 613	6 186	6 486	6 843	6 285	5 786	5 500	5 661	5 975
Annet salgsarbeid	1 947	1 821	1 839	1 975	1 955	2 108	2 238	2 125	1 990	1 917	1 946	2 036	1 991
Jordbruk, skogbruk og fiske	2 097	1 957	1 866	1 800	1 770	1 742	1 818	1 945	1 837	1 711	1 821	1 990	1 863
Transportsarbeid	2 972	2 874	2 941	2 877	2 689	2 585	2 583	2 780	2 785	2 850	2 841	3 009	2 816
Dekks- og maskinmannskap	407	421	403	378	348	341	362	389	393	424	415	429	393
Førere av budbiler og kollektive transportmidler og lignende	2 565	2 453	2 538	2 499	2 341	2 244	2 221	2 391	2 392	2 426	2 426	2 580	2 423
Bygge- og anleggsarbeid	9 346	8 956	8 976	8 394	7 100	6 439	6 183	6 306	5 950	6 103	6 815	8 066	7 386
Rørleggere	463	505	570	575	556	526	493	499	483	529	675	722	550
Tømrere og snekkere	2 127	2 095	2 194	2 096	1 726	1 638	1 622	1 640	1 520	1 467	1 587	1 851	1 797
Vei- og anleggsarbeidere	599	540	492	362	184	139	127	110	104	127	233	455	289
Annet bygge- og anleggsarbeid inkludert hjelpearbeid	6 157	5 816	5 720	5 361	4 634	4 136	3 941	4 057	3 843	3 980	4 320	5 038	4 750
Industriarbeid	15 848	15 696	16 488	16 722	15 368	15 327	15 235	16 012	15 137	14 903	15 192	16 038	15 664
Elektrikere, elektronikere o.l.	1 126	1 268	1 617	1 812	1 559	1 484	1 420	1 702	1 658	1 632	1 505	1 504	1 524
Mekanikere	1 357	1 419	1 524	1 451	1 288	1 318	1 317	1 412	1 423	1 441	1 485	1 608	1 420
Næringsmiddelarbeid	512	475	483	478	462	458	471	476	426	402	443	481	464
Prosess- og maskinoperatører	6 452	6 138	6 234	6 357	5 883	5 833	5 966	6 044	5 587	5 345	5 294	5 775	5 909
Støpere, sveisere, platearbeidere o.l.	2 240	2 323	2 425	2 450	2 254	2 204	2 044	2 235	2 279	2 456	2 703	2 710	2 360
Andre håndverkere og hjelpearbeid innenfor industrien	4 161	4 073	4 205	4 174	3 922	4 030	4 017	4 143	3 764	3 627	3 762	3 960	3 987
Servicearbeid	12 517	12 136	12 019	12 071	11 808	12 461	13 312	13 801	13 048	12 925	12 556	12 906	12 630
Diverse servicearbeid/hjelpearbeid uten krav til utdanning	2 493	2 458	2 447	2 442	2 436	2 569	2 592	2 705	2 547	2 553	2 511	2 603	2 530
Frisører, kosmetologer o.l., mannekenger og andre modeller	393	401	373	386	395	424	440	458	411	410	385	390	406
Husholdnings- og restaurantarbeid mm.	3 248	3 045	2 871	2 856	2 731	2 697	2 767	2 978	2 977	3 024	2 884	2 896	2 915
Rengjøringspersonale o.l.	4 108	4 040	4 143	4 190	4 156	4 333	4 496	4 758	4 582	4 411	4 262	4 428	4 326
Annet servicearbeid	2 275	2 192	2 185	2 197	2 090	2 438	3 017	2 902	2 531	2 527	2 514	2 589	2 455
Andre yrker	1 872	1 837	1 908	1 931	1 907	1 987	2 093	2 249	2 107	2 065	2 039	2 172	2 014
Uoppg./Ingen yrkesbakgr.	8 748	8 003	5 500	4 955	4 531	5 317	5 003	5 903	4 993	4 384	3 664	3 520	5 377
I alt	96 054	92 503	91 391	91 632	87 174	91 840	97 559	101 791	93 198	89 406	87 352	91 666	92 631

TABELL 2.36
HELT ARBEIDSLEDIGE FORDELTE PÅ YRKE, ENDRINGER I ABSOLUTE TALL FRA ETT ÅR TIDLIGERE

	2003												Gj.sn. hittil i år
	Jan	Feb	Mar	Apr	Mai	Jun	Jul	Aug	Sep	Okt	Nov	Des	
Naturvitenskapelige yrker	1 539	1 429	1 563	1 684	1 423	1 467	1 515	1 577	1 349	1 118	890	957	1 376
Biologiske yrker	25	22	27	22	13	26	24	13	18	8	6	4	17
Biologiteknikere m.fl.	24	17	-1	4	9	11	10	7	0	8	10	6	9
Ingeniører og teknikere	359	370	453	520	497	490	422	509	450	349	272	312	417
Sivilingeniører, sivilarkitekter og lignende	214	197	222	267	221	250	272	294	280	239	215	194	239
Systemutviklere og programmerere, dataingeniører- og teknikere	794	651	708	737	582	580	683	615	496	356	295	322	568
Andre naturvitenskapelige yrker	123	172	154	134	101	110	104	139	105	158	92	119	126
Helse, pleie og omsorg	1 085	1 288	1 278	1 460	1 459	1 720	1 661	2 306	1 937	1 442	1 338	1 644	1 552
Medisinske yrker (leger, tannleger, veterinærer, farmasøyter etc.)	22	35	12	17	16	18	13	20	12	2	14	20	17
Omsorgsarbeidere og hjelpepleiere	97	160	119	127	157	149	140	211	193	138	127	127	145
Sosionomer, barnevernspedagoger mm.	19	-24		5	14	37	47	32	40	30	-2	9	17
Sykepleiere, vernepleiere og jordmødre	202	154	183	168	171	190	222	250	220	192	169	198	193
Annet pleie og omsorgspersonale	745	963	964	1 143	1 101	1 326	1 239	1 793	1 472	1 080	1 030	1 290	1 179
Undervisningsarbeid	555	413	481	636	588	686	1 019	1 037	659	466	379	464	615
Førskolelærere	71	54	64	67	81	48	81	131	84	65	47	26	68
Grunnskolelærere	304	209	275	338	329	436	560	519	267	163	162	187	312
Annet undervisningspersonale	180	150	142	231	178	202	378	387	308	238	170	251	235
Administrativt og humanistisk arbeid	2 162	1 966	2 213	2 307	2 173	2 117	2 210	2 396	2 079	1 626	1 187	1 523	1 997
Administrative ledere og politikere	1 508	1 368	1 512	1 528	1 467	1 388	1 412	1 538	1 404	1 111	811	1 018	1 339
Saksbehandlere innen offentlig administrasjon og diverse akademiske yrker	446	428	478	542	478	490	520	519	405	334	283	355	440
Underholdning, religion og informasjon	208	170	223	237	228	239	278	339	270	181	93	150	218
Merkantile yrker	2 374	2 313	2 465	2 879	2 611	2 639	2 551	2 718	2 340	1 775	1 403	1 770	2 320
Funksjonærer innen administrasjon og forretningsfag og kontorarbeid	2 116	2 021	2 170	2 467	2 319	2 311	2 258	2 416	2 143	1 743	1 401	1 715	2 090
Kundeservicearbeid	258	292	295	412	292	328	293	302	197	32	2	55	230
Handelsarbeid	878	1 104	1 193	1 306	1 369	1 548	1 444	1 463	1 274	918	978	1 260	1 228
Butikkmedarbeidere (o.l.)	528	891	951	927	995	1 149	1 057	1 155	1 005	677	683	906	910
Annet salgsarbeid	350	213	242	379	374	399	387	308	269	241	295	354	318
Jordbruk, skogbruk og fiske	-168	235	224	249	295	226	185	340	293	91	120	243	194
Transportsarbeid	303	319	463	462	591	494	514	564	617	660	465	540	499
Dekks- og maskinmannskap	5	62	79	65	73	67	62	87	91	117	92	111	76
Førere av budbiler og kollektive transportmidler og lignende	298	257	384	397	518	427	452	477	526	543	373	429	423
Bygge- og anleggsarbeid	2 353	2 101	2 376	2 643	2 423	2 028	1 693	1 600	1 243	1 040	645	808	1 746
Rørleggere	156	209	307	335	327	284	268	260	241	231	315	346	273
Tømrere og snekkere	709	666	768	769	606	555	504	454	327	206	198	242	500
Vei- og anleggsarbeidere	83	24	14	20	42	37	22	-6	-3	-15	-82	-5	11
Annet bygge- og anleggsarbeid inkludert hjelpearbeid	1 405	1 202	1 287	1 519	1 448	1 152	899	892	678	618	214	225	962
Industriarbeid	3 050	3 762	5 055	5 480	4 563	4 364	3 097	3 637	3 528	2 908	2 510	2 783	3 728
Elektrikere, elektronikere o.l.	239	432	798	988	756	726	618	885	855	816	693	655	705
Mekanikere	206	352	526	549	442	458	381	462	465	421	418	446	427
Næringsmiddelarbeid	49	23	54	59	89	82	79	69	62	56	39	73	61
Prosess- og maskinoperatører	1 321	1 369	1 744	1 825	1 463	1 244	702	718	889	469	198	448	1 033
Støpere, sveisere, platearbeidere o.l.	803	1 036	1 189	1 239	1 087	1 106	823	960	986	940	933	836	995
Andre håndverkere og hjelpearbeid innenfor industrien	432	550	744	820	726	748	494	543	271	206	229	325	507
Servicearbeid	1 733	2 208	2 279	2 320	2 471	2 814	2 887	3 226	2 817	2 541	2 311	2 634	2 520
Diverse servicearbeid/hjelpearbeid uten krav til utdanning	345	504	546	539	608	648	570	612	481	479	423	568	527
Frisører, kosmetologer o.l., mannekenger og andre modeller	74	126	102	128	145	138	132	122	99	85	80	77	109
Husholdnings- og restaurantarbeid mm.	424	585	493	509	519	534	420	627	594	556	471	487	518
Rengjøringspersonale o.l.	574	685	761	777	762	905	912	1 036	1 009	836	700	870	819
Annet servicearbeid	316	308	377	367	437	589	853	829	634	585	637	632	547
Andre yrker	306	474	607	578	630	654	645	737	724	659	514	638	597
Uoppg./Ingen yrkesbakgr.	3 313	2 973	572	-430	-796	-1 217	-1 805	-2 310	-2 414	-2 666	-3 097	-3 426	-942
I alt	19 483	20 585	20 769	21 574	19 800	19 540	17 616	19 291	16 446	12 578	9 643	11 838	17 430

TABELL 2.37
HELT ARBEIDSLEDIGE FORDELT PÅ YRKE, ENDRING I PROSENT

	2003												Gj.sn. hittil i år
	Jan	Feb	Mar	Apr	Mai	Jun	Jul	Aug	Sep	Okt	Nov	Des	
Naturvitenskapelige yrker	49 %	45 %	49 %	51 %	42 %	41 %	38 %	39 %	35 %	28 %	22 %	23 %	38 %
Biologiske yrker	39 %	36 %	46 %	35 %	20 %	45 %	34 %	18 %	28 %	12 %	8 %	5 %	26 %
Biologiteknikere m.fl.	44 %	27 %	-1 %	6 %	17 %	19 %	15 %	9 %	0 %	1 %	2 %	8 %	14 %
Ingeniører og teknikere	34 %	35 %	43 %	49 %	48 %	45 %	35 %	43 %	39 %	29 %	22 %	25 %	37 %
Sivilingeniører, sivilarkitekter og lignende	109 %	95 %	104 %	127 %	94 %	99 %	91 %	101 %	103 %	82 %	70 %	57 %	92 %
Systemutviklere og programmerere,													
dataingeniører- og teknikere	68 %	51 %	56 %	54 %	39 %	34 %	37 %	32 %	27 %	19 %	17 %	18 %	36 %
Andre naturvitenskapelige yrker	22 %	33 %	30 %	25 %	19 %	22 %	19 %	27 %	20 %	31 %	16 %	21 %	24 %
Helse, pleie og omsorg	17 %	23 %	22 %	26 %	26 %	27 %	21 %	29 %	28 %	22 %	22 %	27 %	24 %
Medisinske yrker (leger, tannleger,													
veterinærer, farmasøytter etc.)	28 %	50 %	16 %	25 %	25 %	23 %	15 %	24 %	14 %	2 %	15 %	23 %	21 %
Omsorgsarbeidere og hjelpepleiere	14 %	25 %	18 %	20 %	27 %	22 %	18 %	25 %	26 %	19 %	18 %	19 %	21 %
Sosionomer, barnevernspedagoger mm.	7 %	-9 %		2 %	5 %	14 %	15 %	10 %	15 %	13 %	-1 %	4 %	7 %
Sykepleiere, vernepleiere og jordmødre	87 %	67 %	77 %	67 %	72 %	66 %	64 %	60 %	61 %	58 %	53 %	57 %	64 %
Annet pleie og omsorgspersonale	15 %	21 %	21 %	25 %	25 %	26 %	20 %	29 %	27 %	21 %	21 %	27 %	23 %
Undervisningsarbeid	32 %	26 %	31 %	40 %	36 %	29 %	30 %	31 %	30 %	23 %	20 %	24 %	29 %
Førskolelærere	38 %	33 %	38 %	35 %	43 %	17 %	19 %	38 %	36 %	30 %	24 %	12 %	29 %
Grunnskolelærere	38 %	28 %	40 %	49 %	46 %	39 %	32 %	29 %	24 %	16 %	18 %	20 %	31 %
Annet undervisningspersonale	24 %	22 %	21 %	33 %	25 %	21 %	30 %	32 %	37 %	30 %	22 %	32 %	28 %
Administrativt og humanistisk arbeid	37 %	35 %	39 %	39 %	36 %	32 %	30 %	34 %	31 %	24 %	17 %	22 %	31 %
Administrative ledere og politikere	44 %	40 %	43 %	42 %	40 %	35 %	32 %	36 %	34 %	26 %	19 %	23 %	34 %
Saksbehandlere innen offentlig													
administrasjon og diverse akademiske yrker	31 %	32 %	35 %	40 %	34 %	31 %	28 %	29 %	25 %	21 %	19 %	23 %	29 %
Underholdning, religion og informasjon	21 %	18 %	24 %	25 %	24 %	23 %	24 %	30 %	26 %	18 %	9 %	15 %	22 %
Merkantile yrker	23 %	24 %	25 %	30 %	27 %	26 %	23 %	24 %	21 %	16 %	13 %	16 %	22 %
Funksjonærer innen administrasjon og													
forretningsfag og kontorarbeid	24 %	23 %	25 %	29 %	28 %	26 %	23 %	24 %	22 %	18 %	15 %	18 %	23 %
Kundeservicearbeid	20 %	25 %	26 %	36 %	25 %	28 %	23 %	23 %	15 %	2 %	0 %	4 %	18 %
Handelsarbeid	13 %	17 %	18 %	20 %	22 %	23 %	20 %	19 %	18 %	14 %	15 %	20 %	18 %
Butikkmedarbeidere (o.l.)	10 %	18 %	19 %	19 %	22 %	23 %	19 %	20 %	19 %	13 %	14 %	19 %	18 %
Annet salgsarbeid	22 %	13 %	15 %	24 %	24 %	23 %	21 %	17 %	16 %	14 %	18 %	21 %	19 %
Jordbruk, skogbruk og fiske	-7 %	14 %	14 %	16 %	20 %	15 %	11 %	21 %	19 %	6 %	7 %	14 %	12 %
Transportsarbeid	11 %	12 %	19 %	19 %	28 %	24 %	25 %	25 %	28 %	30 %	20 %	22 %	22 %
Dekks- og maskinmannskap	1 %	17 %	24 %	21 %	27 %	24 %	21 %	29 %	30 %	38 %	28 %	35 %	24 %
Førere av budbiler og kollektive													
transportmidler og lignende	13 %	12 %	18 %	19 %	28 %	24 %	26 %	25 %	28 %	29 %	18 %	20 %	21 %
Bygge- og anleggsarbeid	34 %	31 %	36 %	46 %	52 %	46 %	38 %	34 %	26 %	21 %	10 %	11 %	31 %
Rørleggere	51 %	71 %	117 %	140 %	143 %	117 %	119 %	109 %	100 %	78 %	88 %	92 %	99 %
Tomrere og snekkere	50 %	47 %	54 %	58 %	54 %	51 %	45 %	38 %	27 %	16 %	14 %	15 %	39 %
Vei- og anleggsarbeidere	16 %	5 %	3 %	6 %	30 %	36 %	21 %	-5 %	-3 %	-11 %	-26 %	-1 %	4 %
Annet bygge- og anleggsarbeid inkludert													
hjelparbeid	30 %	26 %	29 %	40 %	45 %	39 %	30 %	28 %	21 %	18 %	5 %	5 %	25 %
Industriarbeid	24 %	32 %	44 %	49 %	42 %	40 %	26 %	29 %	30 %	24 %	20 %	21 %	31 %
Elektrikere, elektronikere o.l.	27 %	52 %	97 %	120 %	94 %	96 %	77 %	108 %	106 %	100 %	85 %	77 %	86 %
Mekanikere	18 %	33 %	53 %	61 %	52 %	53 %	41 %	49 %	49 %	41 %	39 %	38 %	43 %
Næringsmiddelarbeid	11 %	5 %	13 %	14 %	24 %	22 %	20 %	17 %	17 %	16 %	10 %	18 %	15 %
Prosess- og maskinoperatører	26 %	29 %	39 %	40 %	33 %	27 %	13 %	13 %	19 %	10 %	4 %	8 %	21 %
Støpere, sveisere, platearbeidere o.l.	56 %	80 %	96 %	102 %	93 %	101 %	67 %	75 %	76 %	62 %	53 %	45 %	73 %
Andre håndverkere og hjelparbeid innenfor													
industrien	12 %	16 %	21 %	24 %	23 %	23 %	14 %	15 %	8 %	6 %	6 %	9 %	15 %
Servicearbeid	16 %	22 %	23 %	24 %	26 %	29 %	28 %	31 %	28 %	24 %	23 %	26 %	25 %
Diverse servicearbeid/hjelparbeid uten krav													
til utdanning	16 %	26 %	29 %	28 %	33 %	34 %	28 %	29 %	23 %	23 %	20 %	28 %	26 %
Frisører, kosmetologer o.l., mannekenger og													
andre modeller	23 %	46 %	38 %	50 %	58 %	48 %	43 %	36 %	32 %	26 %	26 %	25 %	37 %
Husholdnings- og restaurantarbeid mm.	15 %	24 %	21 %	22 %	23 %	25 %	18 %	27 %	25 %	23 %	20 %	20 %	22 %
Rengjøringspersonale o.l.	16 %	20 %	23 %	23 %	22 %	26 %	25 %	28 %	28 %	23 %	20 %	24 %	23 %
Annet servicearbeid	16 %	16 %	21 %	20 %	26 %	32 %	39 %	40 %	33 %	30 %	34 %	32 %	29 %
Andre yrker	20 %	35 %	47 %	43 %	49 %	49 %	45 %	49 %	52 %	47 %	34 %	22 %	42 %
Uoppg./Ingen yrkesbakgr.	61 %	59 %	12 %	-8 %	-15 %	-19 %	-27 %	-28 %	-33 %	-38 %	-46 %	-49 %	-15 %
I alt	25 %	29 %	29 %	31 %	29 %	27 %	22 %	23 %	21 %	16 %	12 %	15 %	23 %

TABELL 2.38
HELT ARBEIDSLLEDIGE FORDELT PÅ YRKE, I PROSENT AV ARBEIDSSTYRKEN

	2003												Gj.sn. hittil i år
	Jan	Feb	Mar	Apr	Mai	Jun	Jul	Aug	Sep	Okt	Nov	Des	
Naturvitenskapelige yrker	2,3 %	2,3 %	2,4 %	2,5 %	2,4 %	2,6 %	2,8 %	2,8 %	2,6 %	2,6 %	2,5 %	2,5 %	2,5 %
Biologiske yrker	3,1 %	2,9 %	3,0 %	2,9 %	2,7 %	2,9 %	3,2 %	3,0 %	2,9 %	2,5 %	2,7 %	2,7 %	2,9 %
Biogititeknikere m.fl.	0,8 %	0,9 %	0,7 %	0,7 %	0,7 %	0,7 %	0,8 %	0,9 %	0,7 %	0,7 %	0,8 %	0,8 %	0,8 %
Ingeniører og teknikere	2,3 %	2,3 %	2,5 %	2,6 %	2,5 %	2,6 %	2,7 %	2,8 %	2,7 %	2,5 %	2,5 %	2,6 %	2,6 %
Sivilingeniører, sivilarkitekter og lignende	1,2 %	1,2 %	1,3 %	1,4 %	1,3 %	1,5 %	1,7 %	1,7 %	1,6 %	1,5 %	1,5 %	1,5 %	1,4 %
Systemutviklere og programmerere, dataingeniører- og teknikere	3,4 %	3,3 %	3,4 %	3,6 %	3,6 %	3,9 %	4,3 %	4,3 %	4,0 %	3,8 %	3,6 %	3,6 %	3,7 %
Andre naturvitenskapelige yrker	2,1 %	2,1 %	2,0 %	2,0 %	1,8 %	1,8 %	1,9 %	2,0 %	1,9 %	2,0 %	2,0 %	2,1 %	2,0 %
Helse, pleie og omsorg	2,0 %	1,9 %	1,9 %	2,0 %	1,9 %	2,2 %	2,6 %	2,8 %	2,4 %	2,2 %	2,1 %	2,1 %	2,2 %
Medisinske yrker (leger, tannleger, veterinærer, farmasøyter etc.)	0,4 %	0,5 %	0,4 %	0,4 %	0,4 %	0,4 %	0,4 %	0,5 %	0,4 %	0,4 %	0,5 %	0,5 %	0,4 %
Omsorgsarbeidere og hjelpepleiere	1,1 %	1,1 %	1,1 %	1,1 %	1,0 %	1,1 %	1,3 %	1,5 %	1,3 %	1,2 %	1,1 %	1,1 %	1,2 %
Sosionomer, barnevernspedagoger mm.	1,6 %	1,4 %	1,4 %	1,5 %	1,5 %	1,7 %	2,0 %	1,9 %	1,8 %	1,5 %	1,4 %	1,4 %	1,6 %
Sykepleiere, vernepleiere og jordmødre	0,6 %	0,5 %	0,6 %	0,6 %	0,5 %	0,6 %	0,8 %	0,9 %	0,8 %	0,7 %	0,7 %	0,7 %	0,7 %
Annet pleie og omsorgspersonale	3,3 %	3,1 %	3,1 %	3,2 %	3,1 %	3,6 %	4,2 %	4,5 %	3,9 %	3,5 %	3,3 %	3,4 %	3,5 %
Undervisningsarbeid	1,5 %	1,3 %	1,3 %	1,4 %	1,4 %	1,9 %	2,8 %	2,8 %	1,8 %	1,6 %	1,4 %	1,5 %	1,7 %
Førskolelærere	1,2 %	1,0 %	1,1 %	1,2 %	1,3 %	1,6 %	2,5 %	2,3 %	1,5 %	1,4 %	1,2 %	1,2 %	1,5 %
Grunnskolelærere	1,5 %	1,3 %	1,4 %	1,4 %	1,5 %	2,2 %	3,2 %	3,2 %	1,9 %	1,7 %	1,5 %	1,6 %	1,9 %
Annet undervisningspersonale	1,5 %	1,3 %	1,3 %	1,5 %	1,4 %	1,8 %	2,6 %	2,5 %	1,8 %	1,6 %	1,5 %	1,6 %	1,7 %
Administrativt og humanistisk arbeid	2,5 %	2,4 %	2,5 %	2,6 %	2,6 %	2,7 %	3,0 %	3,0 %	2,8 %	2,7 %	2,5 %	2,7 %	2,7 %
Administrative ledere og politikere	2,7 %	2,7 %	2,8 %	2,9 %	2,9 %	3,0 %	3,2 %	3,3 %	3,1 %	3,0 %	2,9 %	3,0 %	3,0 %
Saksbehandlere innen offentlig administrasjon og diverse akademiske yrker	1,8 %	1,7 %	1,8 %	1,8 %	1,8 %	2,0 %	2,3 %	2,2 %	1,9 %	1,8 %	1,7 %	1,8 %	1,9 %
Underholdning, religion og informasjon	3,3 %	3,1 %	3,2 %	3,4 %	3,3 %	3,6 %	4,1 %	4,1 %	3,7 %	3,4 %	3,2 %	3,3 %	3,5 %
Merkantile yrker	3,7 %	3,6 %	3,6 %	3,7 %	3,6 %	3,8 %	4,0 %	4,2 %	3,9 %	3,7 %	3,6 %	3,7 %	3,8 %
Funksjonærer innen administrasjon og forretningsfag og kontorarbeid	3,5 %	3,5 %	3,5 %	3,6 %	3,5 %	3,6 %	3,9 %	4,0 %	3,8 %	3,7 %	3,5 %	3,6 %	3,6 %
Kundeservicearbeid	5,1 %	4,8 %	4,8 %	5,2 %	4,9 %	5,0 %	5,2 %	5,4 %	5,0 %	4,6 %	4,4 %	4,6 %	4,9 %
Handelsarbeid	4,4 %	4,3 %	4,3 %	4,3 %	4,2 %	4,6 %	4,9 %	5,0 %	4,6 %	4,3 %	4,2 %	4,3 %	4,4 %
Butikkmedarbeidere (o.l.)	3,6 %	3,5 %	3,6 %	3,5 %	3,4 %	3,8 %	3,9 %	4,2 %	3,8 %	3,5 %	3,3 %	3,4 %	3,6 %
Annet salgsarbeid	13,2 %	12,4 %	12,5 %	13,4 %	13,3 %	14,3 %	15,2 %	14,4 %	13,5 %	13,0 %	13,2 %	13,8 %	13,5 %
Jordbruk, skogbruk og fiske	2,4 %	2,2 %	2,1 %	2,1 %	2,0 %	2,0 %	2,1 %	2,2 %	2,1 %	2,0 %	2,1 %	2,3 %	2,1 %
Transportsarbeid	4,5 %	4,3 %	4,4 %	4,3 %	4,0 %	3,9 %	3,9 %	4,2 %	4,2 %	4,3 %	4,3 %	4,5 %	4,2 %
Dekks- og maskinmannskap	7,8 %	8,1 %	7,7 %	7,2 %	6,7 %	6,5 %	6,9 %	7,5 %	7,5 %	8,1 %	8,0 %	8,2 %	7,5 %
Førere av budbiler og kollektive transportmidler og lignende	4,2 %	4,0 %	4,1 %	4,1 %	3,8 %	3,7 %	3,6 %	3,9 %	3,9 %	4,0 %	4,0 %	4,2 %	4,0 %
Bygge- og anleggsarbeid	6,6 %	6,4 %	6,4 %	6,0 %	5,0 %	4,6 %	4,4 %	4,5 %	4,2 %	4,3 %	4,8 %	5,7 %	5,2 %
Rørleggere	2,8 %	3,0 %	3,4 %	3,4 %	3,3 %	3,2 %	3,0 %	3,0 %	2,9 %	3,2 %	4,0 %	4,3 %	3,3 %
Tømrere og snekkere	3,6 %	3,6 %	3,7 %	3,6 %	2,9 %	2,8 %	2,8 %	2,8 %	2,6 %	2,5 %	2,7 %	3,2 %	3,1 %
Vei- og anleggsarbeidere	8,7 %	7,8 %	7,1 %	5,2 %	2,7 %	2,0 %	1,8 %	1,6 %	1,5 %	1,8 %	3,4 %	6,6 %	4,2 %
Annet bygge- og anleggsarbeid inkludert hjelpearbeid	10,5 %	9,9 %	9,8 %	9,1 %	7,9 %	7,1 %	6,7 %	6,9 %	6,6 %	6,8 %	7,4 %	8,6 %	8,1 %
Industriarbeid	6,4 %	6,3 %	6,6 %	6,7 %	6,2 %	6,1 %	6,1 %	6,4 %	6,1 %	6,0 %	6,1 %	6,4 %	6,3 %
Elektrikere, elektronikere o.l.	2,7 %	3,0 %	3,9 %	4,3 %	3,7 %	3,6 %	3,4 %	4,1 %	4,0 %	3,9 %	3,6 %	3,6 %	3,7 %
Mekanikere	3,2 %	3,3 %	3,6 %	3,4 %	3,0 %	3,1 %	3,1 %	3,3 %	3,4 %	3,4 %	3,5 %	3,8 %	3,4 %
Næringsmiddelarbeid	6,1 %	5,7 %	5,8 %	5,7 %	5,5 %	5,5 %	5,6 %	5,7 %	5,1 %	4,8 %	5,3 %	5,7 %	5,5 %
Prosess- og maskinoperatører	7,4 %	7,0 %	7,1 %	7,2 %	6,7 %	6,6 %	6,8 %	6,9 %	6,4 %	6,1 %	6,0 %	6,6 %	6,7 %
Støpere, sveisere, platearbeidere o.l.	8,5 %	8,9 %	9,3 %	9,3 %	8,6 %	8,4 %	7,8 %	8,5 %	8,7 %	9,4 %	10,3 %	10,3 %	9,0 %
Andre håndverkere og hjelpearbeid innenfor industrien	9,6 %	9,4 %	9,7 %	9,7 %	9,1 %	9,3 %	9,3 %	9,6 %	8,7 %	8,4 %	8,7 %	9,2 %	9,2 %
Servicearbeid	5,1 %	4,9 %	4,9 %	4,9 %	4,8 %	5,0 %	5,4 %	5,6 %	5,3 %	5,2 %	5,1 %	5,2 %	5,1 %
Diverse servicearbeid/hjelpearbeid uten krav til utdanning	5,9 %	5,8 %	5,8 %	5,8 %	5,7 %	6,1 %	6,1 %	6,4 %	6,0 %	6,0 %	5,9 %	6,1 %	6,0 %
Frisører, kosmetologer o.l., mannekenger og andre modeller	2,6 %	2,6 %	2,4 %	2,5 %	2,6 %	2,8 %	2,9 %	3,0 %	2,7 %	2,7 %	2,5 %	2,6 %	2,7 %
Husholdnings- og restaurantarbeid mm.	6,9 %	6,4 %	6,1 %	6,0 %	5,8 %	5,7 %	5,9 %	6,3 %	6,3 %	6,4 %	6,1 %	6,1 %	6,2 %
Rengjøringspersonale o.l.	6,1 %	6,0 %	6,1 %	6,2 %	6,1 %	6,4 %	6,6 %	7,0 %	6,8 %	6,5 %	6,3 %	6,5 %	6,4 %
Annet servicearbeid	3,1 %	2,9 %	2,9 %	3,0 %	2,8 %	3,3 %	4,1 %	3,9 %	3,4 %	3,4 %	3,4 %	3,5 %	3,3 %
I alt	4,1 %	3,9 %	3,9 %	3,9 %	3,7 %	3,9 %	4,1 %	4,3 %	3,9 %	3,8 %	3,7 %	3,9 %	3,9 %

TABELL 2.39
HELT ARBEIDSLEDIGE FORDELT PÅ FYLKE, ÅRSGJENNOMSNIITT I ABSOLUTTE TALL

	1994	1995	1996	1997	1998	1999 ¹⁾	2000	2001	2002	2003
Østfold	6 878	6 009	5 442	4 570	3 584	3 826	3 512	3 416	4 177	5 133
Akershus	8 258	7 286	6 050	4 743	3 298	3 372	3 210	3 487	4 974	6 916
Oslo	14 233	13 133	11 843	10 124	7 731	7 667	7 678	8 385	11 727	15 096
Hedmark	4 876	4 216	3 626	2 964	2 463	2 492	2 232	2 220	2 551	2 939
Oppland	4 544	4 221	3 571	2 864	2 030	1 968	1 839	1 757	2 063	2 463
Buskerud	5 703	4 887	4 231	3 336	2 424	2 772	2 719	2 656	3 391	4 147
Vestfold	5 584	4 838	4 353	3 464	2 555	2 760	2 755	2 584	3 200	4 291
Telemark	4 982	4 538	3 953	3 147	2 224	2 450	2 425	2 399	2 882	3 686
Aust-Agder	2 410	2 308	2 054	1 503	1 203	1 446	1 575	1 520	1 991	2 430
Vest-Agder	3 691	3 444	2 956	2 394	1 788	2 069	2 418	2 492	2 789	3 457
Rogaland	7 606	7 774	7 128	5 453	3 808	4 415	6 317	6 045	6 676	8 006
Hordaland	10 763	10 343	10 074	8 096	6 119	6 349	7 017	6 957	7 742	9 122
Sogn og Fjordane	1 662	1 556	1 286	1 028	818	793	844	911	1 104	1 478
Møre og Romsdal	5 439	4 562	3 649	3 005	2 299	2 629	2 956	2 964	3 534	4 866
Sør-Trøndelag	7 375	6 682	5 713	4 778	4 096	4 436	4 462	4 485	5 234	6 029
Nord-Trøndelag	3 595	3 554	2 890	2 446	1 924	2 060	2 360	2 270	2 385	2 613
Nordland	6 627	6 502	5 916	4 638	3 653	3 885	4 153	4 008	4 338	5 000
Troms	3 906	3 919	3 557	2 753	2 168	2 272	2 242	2 269	2 499	2 784
Finnmark	2 148	2 382	2 646	2 220	1 791	1 900	1 909	1 823	1 944	2 174
Riket	110 279	102 154	90 937	73 525	55 974	59 558	62 623	62 648	75 201	92 631

1) Brudd i statistikken fom. januar 1999. Se for øvrig "Forklaring til tabellene".

TABELL 2.40
HELT ARBEIDSLEDIGE FORDELT PÅ FYLKE, ABSOLUTTE TALL VED UTGANGEN AV MÅNEDEN

	2003 Jan	Feb	Mar	Apr	Mai	Jun	Jul	Aug	Sep	Okt	Nov	Des	Gj.sn. hittil i år
Østfold	5 463	5 268	5 062	5 051	4 742	5 102	5 366	5 693	5 085	4 780	4 854	5 127	5 133
Akershus	6 689	6 617	6 735	6 847	6 546	6 781	7 455	7 690	7 233	7 085	6 581	6 733	6 916
Oslo	14 275	13 985	14 317	14 614	14 614	15 348	16 414	16 818	15 831	15 351	14 500	15 081	15 096
Hedmark	3 170	3 049	2 973	3 005	2 732	2 812	2 992	3 270	2 883	2 713	2 742	2 924	2 939
Oppland	2 762	2 592	2 454	2 616	2 409	2 280	2 445	2 570	2 352	2 299	2 340	2 433	2 463
Buskerud	4 314	4 045	4 081	4 180	3 943	4 206	4 478	4 451	4 134	3 999	3 791	4 145	4 147
Vestfold	4 252	4 035	4 122	4 063	3 851	4 252	4 575	4 865	4 541	4 302	4 247	4 383	4 291
Telemark	3 874	3 827	3 834	3 710	3 444	3 636	3 789	3 986	3 528	3 454	3 510	3 643	3 686
Aust-Agder	2 784	2 602	2 571	2 403	2 217	2 352	2 414	2 663	2 268	2 197	2 176	2 508	2 430
Vest-Agder	3 737	3 590	3 468	3 328	3 106	3 305	3 471	3 839	3 490	3 336	3 365	3 454	3 457
Rogaland	8 342	8 017	7 678	7 866	7 480	7 863	8 106	8 510	8 184	8 045	7 983	8 003	8 006
Hordaland	9 616	9 263	8 850	8 771	8 472	9 083	9 703	10 018	9 353	8 818	8 458	9 064	9 122
Sogn og Fjordane	1 692	1 536	1 549	1 546	1 434	1 408	1 391	1 497	1 380	1 293	1 360	1 648	1 478
Møre og Romsdal	4 740	4 831	4 692	4 842	4 665	4 958	5 164	5 408	4 816	4 642	4 669	4 959	4 866
Sør-Trøndelag	6 354	6 263	6 256	6 001	5 716	6 103	6 553	6 657	5 894	5 613	5 418	5 519	6 029
Nord-Trøndelag	3 037	2 827	2 736	2 684	2 456	2 559	2 823	2 778	2 419	2 334	2 269	2 439	2 613
Nordland	5 394	5 178	4 933	5 100	4 736	4 867	5 148	5 527	5 070	4 690	4 531	4 821	5 000
Troms	3 078	2 793	2 751	2 593	2 472	2 821	3 101	3 213	2 714	2 505	2 590	2 777	2 784
Finnmark	2 478	2 183	2 328	2 411	2 138	2 100	2 169	2 337	2 021	1 949	1 968	2 005	2 174
Riket	96 054	92 503	91 391	91 632	87 174	91 840	97 559	101 791	93 198	89 406	87 352	91 666	92 631

TABELL 2.41

HELT ARBEIDSLEDIGE FORDELT PÅ FYLKE, ENDRINGER I ABSOLUTE TALL FRA ETT ÅR TIDLIGERE

	2003												Gj.sn. hittil i år
	Jan	Feb	Mar	Apr	Mai	Jun	Jul	Aug	Sep	Okt	Nov	Des	
Østfold	1 211	1 197	1 097	1 165	1 088	1 221	1 066	1 105	784	520	411	600	955
Akershus	2 254	2 376	2 360	2 338	2 087	1 952	2 067	2 070	1 870	1 658	1 142	1 129	1 942
Oslo	3 618	3 501	3 926	3 854	3 760	3 470	3 657	3 847	3 318	2 691	2 018	2 766	3 369
Hedmark	398	477	538	621	460	395	311	537	371	149	93	305	388
Oppland	519	593	411	577	502	433	444	437	283	188	212	195	400
Buskerud	1 007	866	863	1 074	1 017	990	796	788	601	390	222	464	757
Vestfold	1 201	1 072	1 227	1 178	1 093	1 208	1 122	1 222	1 185	892	831	857	1 091
Telemark	896	964	992	1 023	961	950	791	888	600	608	527	450	804
Aust-Agder	778	689	705	648	512	464	377	543	328	93	24	103	439
Vest-Agder	804	866	902	848	724	641	542	824	612	420	455	383	668
Rogaland	1 189	1 420	1 151	1 599	1 299	1 648	1 090	1 449	1 564	1 278	1 216	1 063	1 331
Hordaland	1 545	1 815	1 632	1 744	1 716	1 752	1 546	1 422	1 376	886	333	806	1 381
Sogn og Fjordane	398	438	523	442	430	419	240	278	337	267	290	429	374
Møre og Romsdal	1 126	1 560	1 411	1 620	1 612	1 608	1 414	1 417	1 128	1 001	957	1 124	1 332
Sør-Trøndelag	975	1 230	1 295	929	823	844	796	877	650	538	320	259	795
Nord-Trøndelag	369	276	240	261	328	337	341	223	169	130	-20	88	229
Nordland	675	778	790	1 019	883	622	527	647	711	587	307	395	662
Troms	248	238	319	125	159	398	417	473	361	208	190	284	285
Finnmark	270	228	386	509	345	184	70	243	197	73	115	138	230
Riket	19 483	20 585	20 769	21 574	19 800	19 540	17 616	19 291	16 446	12 578	9 643	11 838	17 430

TABELL 2.42

HELT ARBEIDSLEDIGE I PROSENT AV ARBEIDSSTYRKEN¹⁾ FORDELT PÅ FYLKE, ÅRSGJENNOMSNIITT

	1994	1995	1996	1997	1998	1999 ²⁾	2000	2001	2002	2003
Østfold	6,1%	5,3%	4,7%	3,8%	2,9%	3,1%	2,8%	2,7%	3,2%	4,0%
Akershus	3,7%	3,2%	2,6%	2,0%	1,4%	1,4%	1,3%	1,4%	2,0%	2,8%
Oslo	5,7%	5,2%	4,6%	3,8%	2,8%	2,6%	2,6%	2,8%	3,8%	4,9%
Hedmark	5,6%	4,8%	4,1%	3,3%	2,7%	2,7%	2,4%	2,4%	2,7%	3,1%
Oppland	5,2%	4,8%	4,1%	3,2%	2,2%	2,2%	2,0%	1,9%	2,3%	2,7%
Buskerud	4,9%	4,1%	3,5%	2,7%	1,9%	2,2%	2,1%	2,0%	2,6%	3,1%
Vestfold	5,8%	5,0%	4,4%	3,4%	2,4%	2,6%	2,6%	2,4%	2,9%	3,8%
Telemark	6,5%	5,9%	5,1%	4,0%	2,7%	3,0%	2,9%	2,9%	3,5%	4,4%
Aust-Agder	5,3%	5,0%	4,4%	3,1%	2,4%	2,8%	3,1%	3,0%	3,9%	4,7%
Vest-Agder	5,4%	4,9%	4,2%	3,2%	2,4%	2,7%	3,1%	3,2%	3,6%	4,4%
Rogaland	4,3%	4,3%	3,9%	2,9%	2,0%	2,2%	3,2%	3,0%	3,3%	3,9%
Hordaland	5,2%	5,0%	4,8%	3,7%	2,8%	2,9%	3,1%	3,1%	3,4%	4,0%
Sogn og Fjordane	3,1%	2,9%	2,3%	1,9%	1,5%	1,4%	1,5%	1,7%	2,0%	2,7%
Møre og Romsdal	4,8%	4,0%	3,1%	2,5%	1,9%	2,1%	2,4%	2,4%	2,8%	3,9%
Sør-Trøndelag	5,8%	5,3%	4,4%	3,6%	3,0%	3,3%	3,3%	3,3%	3,8%	4,3%
Nord-Trøndelag	5,9%	5,8%	4,6%	3,9%	3,0%	3,2%	3,7%	3,6%	3,8%	4,1%
Nordland	5,8%	5,7%	5,1%	3,9%	3,1%	3,2%	3,5%	3,4%	3,7%	4,3%
Troms	5,2%	5,2%	4,7%	3,5%	2,7%	2,9%	2,9%	2,9%	3,2%	3,5%
Finnmark	5,6%	6,1%	6,7%	5,5%	4,5%	4,8%	4,9%	4,8%	5,1%	5,7%
Riket	5,2%	4,7%	4,2%	3,3%	2,4%	2,6%	2,7%	2,7%	3,2%	3,9%

1) Reg. arbeidsledige i prosent av gjennomsn. arb.styrke i foregående år, ifølge Statistisk sentralbyrås Arbeidskraftundersøkelse (AKU).

2) Brudd i statistikken fom. januar 1999. Se for øvrig "Forklaring til tabellene".

TABELL 2.43
HELT ARBEIDSLEDIGE I PROSENT AV ARBEIDSSTYRKEN¹⁾ FORDELT PÅ FYLKE VED UTGANGEN AV MÅNEDEN

	2003												Gj.sn. hittil i år
	Jan	Feb	Mar	Apr	Mai	Jun	Jul	Aug	Sep	Okt	Nov	Des	
Østfold	4,2 %	4,1 %	3,9 %	3,9 %	3,7 %	3,9 %	4,1 %	4,4 %	3,9 %	3,7 %	3,7 %	4,0 %	4,0 %
Akershus	2,7 %	2,7 %	2,8 %	2,8 %	2,7 %	2,8 %	3,0 %	3,1 %	2,9 %	2,9 %	2,7 %	2,7 %	2,8 %
Oslo	4,7 %	4,6 %	4,7 %	4,7 %	4,7 %	5,0 %	5,3 %	5,4 %	5,1 %	5,0 %	4,7 %	4,9 %	4,9 %
Hedmark	3,4 %	3,3 %	3,2 %	3,2 %	2,9 %	3,0 %	3,2 %	3,5 %	3,1 %	2,9 %	2,9 %	3,1 %	3,1 %
Oppland	3,1 %	2,9 %	2,7 %	2,9 %	2,7 %	2,5 %	2,7 %	2,8 %	2,6 %	2,5 %	2,6 %	2,7 %	2,7 %
Buskerud	3,3 %	3,1 %	3,1 %	3,2 %	3,0 %	3,2 %	3,4 %	3,4 %	3,1 %	3,0 %	2,9 %	3,1 %	3,1 %
Vestfold	3,8 %	3,7 %	3,7 %	3,6 %	3,4 %	3,8 %	4,1 %	4,3 %	4,1 %	3,8 %	3,8 %	3,9 %	3,8 %
Telemark	4,7 %	4,6 %	4,6 %	4,5 %	4,1 %	4,4 %	4,6 %	4,8 %	4,2 %	4,2 %	4,2 %	4,4 %	4,4 %
Aust-Agder	5,4 %	5,0 %	5,0 %	4,7 %	4,3 %	4,6 %	4,7 %	5,2 %	4,4 %	4,3 %	4,2 %	4,9 %	4,7 %
Vest-Agder	4,8 %	4,6 %	4,4 %	4,2 %	4,0 %	4,2 %	4,4 %	4,9 %	4,4 %	4,2 %	4,3 %	4,4 %	4,4 %
Rogaland	4,1 %	4,0 %	3,8 %	3,8 %	3,6 %	3,8 %	4,0 %	4,1 %	4,0 %	3,9 %	3,9 %	3,9 %	3,9 %
Hordaland	4,2 %	4,1 %	3,9 %	3,8 %	3,7 %	4,0 %	4,2 %	4,4 %	4,1 %	3,8 %	3,7 %	4,0 %	4,0 %
Sogn og Fjordane	3,1 %	2,8 %	2,8 %	2,8 %	2,6 %	2,6 %	2,5 %	2,7 %	2,5 %	2,3 %	2,5 %	3,0 %	2,7 %
Møre og Romsdal	3,8 %	3,9 %	3,8 %	3,9 %	3,7 %	4,0 %	4,1 %	4,3 %	3,9 %	3,7 %	3,7 %	4,0 %	3,9 %
Sør-Trøndelag	4,6 %	4,5 %	4,5 %	4,3 %	4,1 %	4,4 %	4,7 %	4,8 %	4,2 %	4,0 %	3,9 %	3,9 %	4,3 %
Nord-Trøndelag	4,8 %	4,5 %	4,3 %	4,2 %	3,9 %	4,0 %	4,4 %	4,4 %	3,8 %	3,7 %	3,6 %	3,8 %	4,1 %
Nordland	4,6 %	4,4 %	4,2 %	4,3 %	4,0 %	4,1 %	4,4 %	4,7 %	4,3 %	4,0 %	3,9 %	4,1 %	4,3 %
Troms	3,9 %	3,6 %	3,5 %	3,3 %	3,1 %	3,6 %	3,9 %	4,1 %	3,4 %	3,2 %	3,3 %	3,5 %	3,5 %
Finnmark	6,5 %	5,7 %	6,1 %	6,3 %	5,6 %	5,5 %	5,7 %	6,2 %	5,3 %	5,1 %	5,2 %	5,3 %	5,7 %
Riket	4,1 %	3,9 %	3,9 %	3,9 %	3,7 %	3,9 %	4,1 %	4,3 %	3,9 %	3,8 %	3,7 %	3,9 %	3,9 %

1) Reg. arbeidsledige i prosent av gjennomsn. arb.styrke i foregående år, ifølge Statistisk sentralbyrås Arbeidskraftundersøkelse (AKU).

TABELL 3.1

DELTAKERE PÅ PERSONRETTEDE ORDINÆRE TILTAK VED UTGANGEN AV MÅNEDEN,
ÅRSJENNOMSNIITT I ABSOLUTTE TALL

	1991	1992	1993	1994 ¹⁾	1995	1996	1997	1998	1999	2000	2001	2002 ²⁾	2003
Jan	42 786	46 944	59 000	54 775	47 062	44 828	30 660	20 477	8 698	9 798	11 399	8 881	10 798
Feb	51 739	54 404	65 148	59 498	49 167	46 506	31 115	21 271	9 745	11 680	13 169	10 585	13 054
Mar	53 738	56 106	66 302	62 501	49 734	44 503	29 754	21 781	9 946	13 247	14 257	11 244	15 208
Apr	54 883	53 438	63 252	62 524	47 018	41 160	27 365	20 284	9 876	12 228	13 110	11 500	15 109
Mai	51 753	52 422	61 557	61 156	44 943	37 117	25 570	18 701	9 399	11 904	12 263	11 232	15 162
Jun	31 998	28 468	38 873	40 591	29 008	23 716	14 680	11 560	4 954	8 405	7 864	6 771	11 354
Jul	19 192	20 408	29 197	28 814	20 028	16 251	8 739	6 110	2 728	5 020	4 054	3 695	8 499
Aug	34 573	39 276	47 592	43 010	32 009	24 837	13 621	8 901	4 277	8 677	5 715	5 380	10 473
Sep	48 294	55 535	62 183	54 750	41 626	31 995	19 585	11 883	8 114	13 204	8 574	8 576	15 501
Okt	54 557	62 550	67 336	59 331	47 961	35 598	23 343	12 674	10 401	15 065	9 965	10 304	18 713
Nov	53 803	64 978	68 403	59 902	51 243	36 823	26 610	13 144	12 680	15 569	10 664	12 024	20 415
Des	42 219	54 751	58 276	51 235	45 940	33 825	25 256	9 101	9 789	12 475	9 756	11 228	17 421
Årsgj.sn.	44 961	49 107	57 260	53 174	42 145	34 763	23 025	14 657	8 384	11 439	10 066	9 285	14 309

1) Yrkeshemmede på ordinære tiltak er ikke inkludert fom. januar 1994.

2) I forbindelse med det nye IT-systemet i Aetat har tall over ordinære tiltaksdeltakere fra og med oktober 2002 blitt redusert med ca 500, mens yrkeshemmede tiltaksdeltakere har økt tilsvarende.

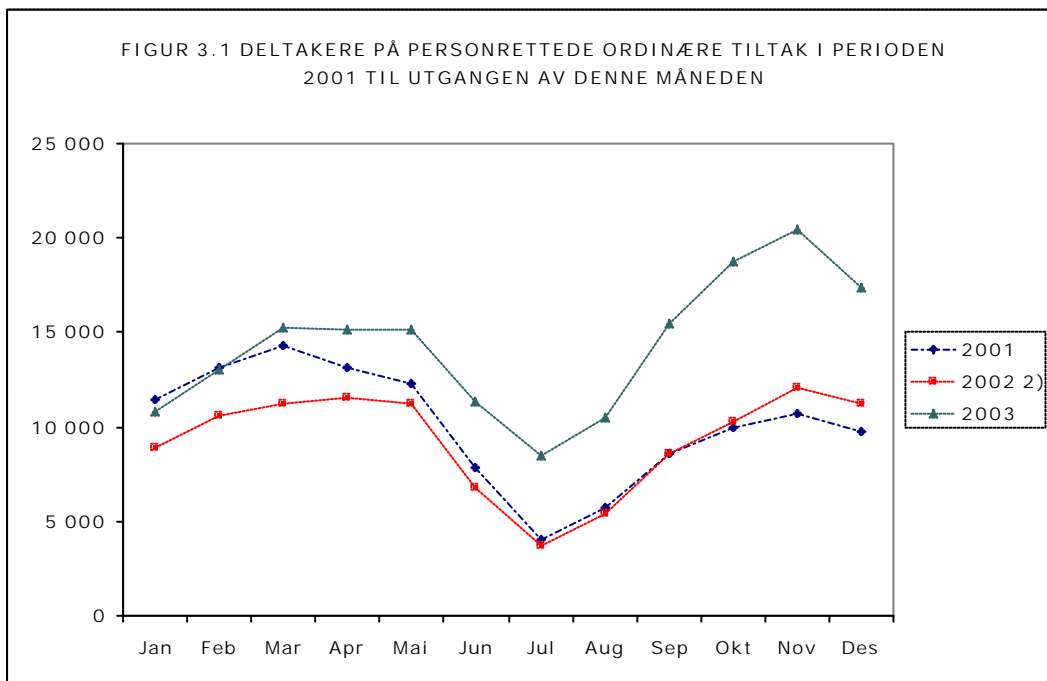

TABELL 3.2
DELTAKERE PÅ PERSONRETTEDE ORDINÆRE TILTAK, ÅRSJENNOMSNIITT I ABSOLUTTE TALL

	1994	1995	1996	1997	1998	1999	2000	2001
Sysselsetting i offentlig virksomhet	11 336	8 838	6 687	2 085	142	37	13	2
Lønnskudd til arbeidsgivere	4 355	3 944	3 425	3 058	2 645	1 577	2 069	1 959
Kvalifiseringstiltak	33 688	26 010	21 840	15 925	10 837	6 651	9 334	8 090
herav:								
- praksisplasser/fadder	13 433	9 745	7 950	5 794	3 661	2 122	2 951	2 802
- arbeidsmarkedskurs	20 256	16 265	13 889	10 131	7 177	4 529	6 383	5 288
Vikarplasser	3 795	3 329	2 800	1 956	1 033	119	24	15
Andre ordinære tiltak	0	24	13	0	0	0	0	0
Sum ordinære tiltaksdeltakere	53 174	42 145	34 763	23 025	14 657	8 384	11 439	10 066
Yrkeshemmede i ordinære tiltak	2 665	2 633	2 197	1 509	1 108	704	1 079	1 089

TABELL 3.3
DELTAKERE PÅ PERSONRETTEDE ORDINÆRE TILTAK¹⁾, ÅRSJENNOMSNIITT I ABSOLUTTE TALL , NY INNDELING

	2000	2001	2002	2003
Arbeidspraksis	2 951	2 802	3 166	5 256
Lønnskudd	2 081	1 960	1 547	2 665
Midlertidig sysselsettingstiltak	24	15	23	69
Opplæring	6 383	5 288	4 520	6 042
Forsøks- og andre tiltak			28	277
Sum ordinære tiltaksdeltakere	11 439	10 066	9 285	14 309

1) Ny inndeling fra 2002. Arbeidspraksis tilsvarer tidligere praksisplass/fadder, midlertidig sysselsettingstiltak tilsvarer vikarplasser og sysselsetting i off. virksomhet, opplæring tilsvarer arbeidsmarkedskurs (AMO). Tabellen er vist tilbakegående for 2000 og 2001.

TABELL 3.4
DELTAKERE PÅ PERSONRETTEDE ORDINÆRE TILTAK, ABSOLUTTE TALL VED UTGANGEN AV MÅNEDEN

	2003												Gj.sn. hittil i år
	Jan	Feb	Mar	Apr	Mai	Jun	Jul	Aug	Sep	Okt	Nov	Des	
Arbeidspraksis	4 805	5 513	6 050	6 204	6 422	4 723	3 279	3 281	4 405	5 356	6 331	6 699	5 256
Lønnskudd	1 892	2 185	2 398	2 281	2 496	2 745	2 646	2 805	3 047	3 348	2 916	3 224	2 665
Midlertidig sysselsettingstiltak	29	34	53	42	47	55	64	75	91	105	116	113	69
Opplæring	4 072	5 322	6 707	6 582	6 197	3 831	2 510	3 949	7 446	9 290	10 190	6 412	6 042
Forsøks- og andre tiltak	0	0	0	0	0	0	0	363	512	614	862	973	277
Sum ordinære tiltaksdeltakere	10 798	13 054	15 208	15 109	15 162	11 354	8 499	10 473	15 501	18 713	20 415	17 421	14 309

TABELL 3.5
DELTAKERE PÅ PERSONRETTEDE ORDINÆRE TILTAK, ENDRINGER I ABSOLUTTE TALL FRA ETT ÅR TIDLIGERE

	2003												Gj.sn. hittil i år
	Jan	Feb	Mar	Apr	Mai	Jun	Jul	Aug	Sep	Okt	Nov	Des	
Arbeidspraksis	1 748	1 947	2 214	2 239	2 403	2 099	2 053	1 898	2 259	2 086	2 055	2 071	2 089
Lønnskudd	379	511	626	573	679	1 344	1 552	1 521	1 558	2 052	1 270	1 352	1 118
Midlertidig sysselsettingstiltak	22	24	42	16	21	19	35	58	74	76	81	75	45
Opplæring	-232	-13	1 109	829	877	1 166	1 215	1 308	2 584	3 581	4 123	1 723	1 523
Forsøks- og andre tiltak	0	0	-26	-48	-50	-45	-51	308	450	614	862	973	249
Sum ordinære tiltaksdeltakere	1 917	2 469	3 965	3 609	3 930	4 583	4 804	5 093	6 925	8 409	8 391	6 194	5 024

TABELL 3.6
ORDINÆRE TILTAKSDELTAKERE FORDELT PÅ FYLKE OG TYPE TILTAK ABSOLUTTE TALL VED UTGANGEN AV MÅNEDEN

Desember 2003	Arbeidspraksis	Lønnstilskudd	Midlertidig sysselsettingstiltak	Opplæring	Forsøks- og andre tiltak	I alt
Østfold	503	153	0	317	21	994
Akershus	453	291	2	627	16	1 389
Oslo	1 108	506	15	1 419	27	3 075
Hedmark	218	84	4	232	44	582
Oppland	248	82	4	43	0	377
Buskerud	343	169	2	203	288	1 005
Vestfold	269	86	0	302	53	710
Telemark	192	60	3	354	59	668
Aust-Agder	145	58	1	144	1	349
Vest-Agder	285	141	0	203	106	735
Rogaland	505	194	25	645	11	1 380
Hordaland	610	357	1	375	224	1 567
Sogn og Fj.	115	37	1	85	1	239
Møre og Ro.	392	139	0	268	20	819
Sør-Tr.lag	399	218	4	538	26	1 185
Nord-Tr.lag	197	116	1	154	20	488
Nordland	384	186	20	310	34	934
Troms	214	188	0	118	22	542
Finmark	119	159	30	75	0	383
Riket	6 699	3 224	113	6 412	973	17 421

TABELL 3.7
ORDINÆRE TILTAKSDELTAKERE FORDELT PÅ FYLKE OG ALDER ABSOLUTTE TALL VED UTGANGEN AV MÅNEDEN

Desember 2003	Under 20 år	20-24 år	25-29 år	30-39 år	40-49 år	50-59 år	60 år og over	I alt
Østfold	181	199	149	252	135	68	10	994
Akershus	214	181	170	395	269	141	19	1 389
Oslo	293	446	568	991	500	237	40	3 075
Hedmark	88	104	49	168	103	56	14	582
Oppland	101	70	52	79	48	23	4	377
Buskerud	157	152	120	243	164	132	37	1 005
Vestfold	138	123	93	178	91	73	14	710
Telemark	125	80	79	178	121	79	6	668
Aust-Agder	42	61	64	103	50	26	3	349
Vest-Agder	101	131	112	219	113	54	5	735
Rogaland	176	271	254	344	229	94	12	1 380
Hordaland	322	310	196	357	223	143	16	1 567
Sogn og Fj.	53	59	36	50	27	14	0	239
Møre og Ro.	190	126	97	190	133	76	7	819
Sør-Tr.lag	185	228	190	279	206	90	7	1 185
Nord-Tr.lag	94	91	64	113	72	47	7	488
Nordland	224	172	121	205	113	80	19	934
Troms	129	78	69	125	71	66	4	542
Finmark	77	52	59	93	68	33	1	383
Riket	2 890	2 934	2 542	4 562	2 736	1 532	225	17 421

TABELL 3.8
ORDINÆRE TILTAKSDELTAKERE FORDELT PÅ ALDER OG TYPE TILTAK, ABSOLUTTE TALL VED UTGANGEN AV MÅNEDEN

Desember 2003	Arbeidspraksis	Lønnstilskudd	Midlertidig sysselsettingstiltak	Opplæring	Forsøks- og andre tiltak	I alt
Under 20 år	2 590	119	3	178	0	2 890
20-24 år	1 337	527	13	1 030	27	2 934
25-29 år	779	571	29	1 109	54	2 542
30-49 år	1 774	1 591	51	3 488	394	7 298
50-59 år	197	370	16	545	404	1 532
60 år og over	22	46	1	62	94	225
I alt	6 699	3 224	113	6 412	973	17 421

TABELL 4.1

BEHOLDNING YRKESHEMMEDE VED UTGANGEN AV MÅNEDEN¹⁾, ÅRSGJENNOMSNIITT I ABSOLUTTE TALL

	1995	1996	1997	1998	1999	2000	2001	2002	2003
Jan	53 532	54 218	53 648	52 378	54 429	55 210	60 901	67 362	76 032
Feb	54 326	54 691	54 012	52 708	54 998	55 840	62 107	68 963	75 923
Mar	54 797	54 977	54 231	52 858	55 210	56 742	62 988	70 068	75 720
Apr	54 736	54 814	54 244	52 876	55 450	56 995	63 113	71 398	76 251
Mai	55 399	55 742	54 330	53 155	55 596	57 945	64 169	72 672	76 833
Jun	54 656	54 173	53 666	52 625	54 452	56 932	63 959	72 856	77 245
Jul	53 432	53 776	52 279	51 449	53 252	55 927	62 854	72 535	76 680
Aug	53 731	54 511	52 395	51 849	53 641	56 944	63 713	72 581	77 910
Sep	53 878	54 569	52 639	53 047	54 215	57 546	64 650	73 784	78 769
Okt	54 378	54 652	52 744	54 253	54 450	58 347	65 094	74 960	79 431
Nov	54 814	54 877	53 089	54 946	54 975	59 753	66 216	75 947	80 344
Des	54 520	54 827	52 956	55 202	55 194	60 313	67 142	76 207	80 604
Årsgjennomsnitt	54 350	54 652	53 353	53 112	54 655	57 375	63 909	72 444	77 645

¹⁾ I forbindelse med det nye IT-systemet i Aetat har tall over ordinære tiltaksdeltakere fra og med oktober blitt redusert med ca 500, mens yrkeshemmede tiltaksdeltakere har økt tilsvarende.

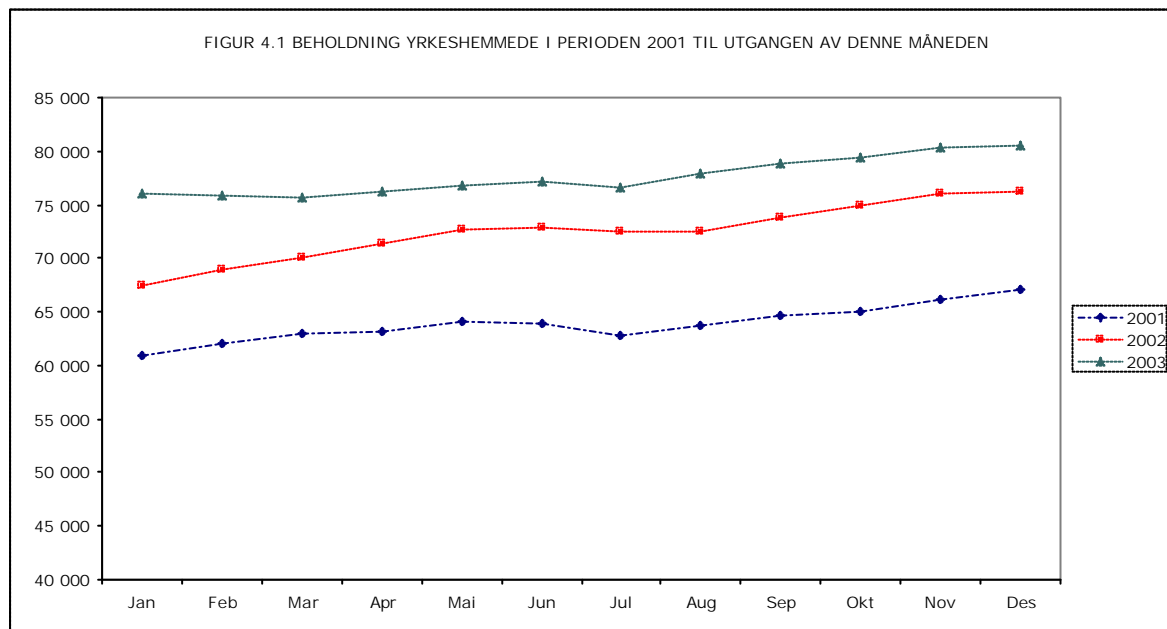

TABELL 4.2

BEHOLDNING YRKESHEMMEDE FORDELT PÅ KJØNN, ABSOLUTTE TALL

	2003												Gj.sn. hittil i år
	Jan	Feb	Mar	Apr	Mai	Jun	Jul	Aug	Sep	Okt	Nov	Des	
Menn	38 963	38 921	38 842	39 084	39 348	39 611	39 342	39 990	40 387	40 683	41 126	41 301	39 800
Kvinner	37 069	37 002	36 878	37 167	37 485	37 634	37 338	37 920	38 382	38 748	39 218	39 303	37 845
I alt	76 032	75 923	75 720	76 251	76 833	77 245	76 680	77 910	78 769	79 431	80 344	80 604	77 645

TABELL 4.3
BEHOLDNING YRKESHEMMEDE FORDELT PÅ KJØNN, ENDRINGER I ABSOLUTTE TALL FRA ETT ÅR TIDLIGERE

	2003												Gj.sn. hittil i år
	Jan	Feb	Mar	Apr	Mai	Jun	Jul	Aug	Sep	Okt	Nov	Des	
Menn	4 240	3 376	2 725	2 302	1 970	2 165	2 119	2 879	2 698	2 357	2 315	2 332	2 623
Kvinner	4 430	3 584	2 927	2 552	2 191	2 224	2 026	2 451	2 288	2 114	2 082	2 065	2 578
I alt	8 670	6 960	5 652	4 854	4 161	4 389	4 145	5 330	4 986	4 471	4 397	4 397	5 201

TABELL 4.4
TILGANG OG AVGANG AV YRKESHEMMEDE¹⁾, SUM FOR ÅRET I ABSOLUTTE TALL

	1997	1998	1999	2000	2001	2002	2003
Tilgang	28 597	32 547	31 595	34 679	38 965	36 544	39 363
Avgang		30 040	31 677	29 557	32 000	28 684	

1) Definisjonen av tilgang og avgang ble endret i november 2001.

Se forklaring under avsnittet "Ny tilgang/avgangsdefinisjon for yrkeshemmede".

Tabellen viser tilgangstall og avgangstall beregnet med ny definisjon. Definisjonen for avgang medfører at avgangstall presenteres 3 måneder etter avgangstidspunkt.

TABELL 4.5
TILGANG OG AVGANG AV YRKESHEMMEDE¹⁾, ABSOLUTTE TALL

	2003												Sum hittil i år
	Jan	Feb	Mar	Apr	Mai	Jun	Jul	Aug	Sep	Okt	Nov	Des	
Tilgang	2 812	3 212	4 144	3 323	2 886	3 294	2 765	3 470	3 559	3 433	4 154	2 311	39 363
Avgang	2 938	3 320	4 394	2 794	2 311	2 866	3 171	2 323	2 716				26 833

1) Definisjonen av tilgang og avgang ble endret i nov. 2001. Se forklaring under avsnittet "Ny tilgang/avgangsdefinisjon for yrkes". Tabellen viser tilgangstall og avgangstall beregnet med ny definisjon.

TABELL 4.6
TILGANG OG AVGANG AV YRKESHEMMEDE¹⁾, ENDRINGER I ABSOLUTTE TALL FRA ETT ÅR TIDLIGERE

	2003												Sum hittil i år
	Jan	Feb	Mar	Apr	Mai	Jun	Jul	Aug	Sep	Okt	Nov	Des	
Tilgang	-834	-288	2 130	282	60	-143	65	500	320	9	366	352	2 819
Avgang	-168	903	2 790	920	650	-198	315	-581	576				5 207

1) Definisjonen av tilgang og avgang ble endret i nov. 2001. Se forklaring under avsnittet "Ny tilgang/avgangsdefinisjon for yrkes".

TABELL 4.7
YRKESHEMMEDE FORDELT PÅ FYLKE, ABSOLUTE TALL OG I PROSENT AV ARBEIDSSTYRKEN

Fylke	Desember 2003		Gj.sn. hittil i år
	Beholdning	i % av arbeidsstyrke	Abs. tall
Østfold	4 345	3,3 %	4 049
Akershus	5 819	2,4 %	5 584
Oslo	8 347	2,7 %	8 058
Hedmark	3 018	3,2 %	2 912
Oppland	2 820	3,1 %	2 795
Buskerud	4 381	3,3 %	4 256
Vestfold	4 511	4,0 %	4 287
Telemark	4 202	5,1 %	3 909
Aust-Agder	2 126	4,1 %	2 102
Vest-Agder	2 781	3,5 %	2 754
Rogaland	5 312	2,6 %	4 989
Hordaland	7 793	3,4 %	7 418
Sogn og Fjordane	1 372	2,5 %	1 304
Møre og Romsdal	4 092	3,3 %	3 847
Sør- Trøndelag	4 921	3,5 %	4 890
Nord- Trøndelag	2 921	4,6 %	2 739
Nordland	6 110	5,2 %	6 034
Troms	3 828	4,8 %	3 776
Finnmark	1 904	5,0 %	1 943
Riket	80 604	3,4 %	77 645

TABELL 4.8
YRKESHEMMEDE FORDELT PÅ FYLKE, ENDRINGER I ABSOLUTE TALL FRA ETT ÅR TIDLIGERE

Fylke	Desember 2003		Gj.sn. hittil i år	
	Abs. Tall	i %	Abs. tall	i %
Østfold	545	14 %	457	13 %
Akershus	173	3 %	332	6 %
Oslo	555	7 %	928	13 %
Hedmark	142	5 %	-12	0 %
Oppland	126	5 %	182	7 %
Buskerud	344	9 %	413	11 %
Vestfold	408	10 %	463	12 %
Telemark	446	12 %	249	7 %
Aust-Agder	33	2 %	5	0 %
Vest-Agder	20	1 %	-23	-1 %
Rogaland	354	7 %	219	5 %
Hordaland	593	8 %	702	10 %
Sogn og Fjordane	129	10 %	80	7 %
Møre og Romsdal	504	14 %	476	14 %
Sør- Trøndelag	19	0 %	320	7 %
Nord- Trøndelag	220	8 %	169	7 %
Nordland	-74	-1 %	144	2 %
Troms	21	1 %	125	3 %
Finnmark	-159	-8 %	-29	-1 %
Riket	4 397	6 %	5 201	7 %

TABELL 4.9
BEHOLDNING YRKESHEMMEDE FORDELT PÅ STATUS¹⁾, ÅRSGJENNOMSNIITT I ABSOLUTE TALL

	1996	1997	1998	1999	2000	2001
Yrkeshemmede i vente- og utredningsfaser	14 422	13 086	12 466	12 064	12 290	15 771
Formidlingstiltak	2 258	1 765	1 758	1 581	1 399	1 559
Arbeidstreningstiltak	14 415	13 947	13 223	13 562	13 761	14 953
Kvalifiseringstiltak	16 096	16 747	17 894	19 691	22 092	23 760
Yrkeshemmede under attføring	47 191	45 544	45 341	46 898	49 543	56 043
Varig vernede sysselsettingstiltak	7 462	7 809	7 771	7 757	7 831	7 866
I alt	54 652	53 353	53 112	54 655	57 374	63 909

¹⁾ Ny inndeling fra 2002.

TABELL 4.10
BEHOLDNING YRKESHEMMEDE FORDELT PÅ STATUS¹⁾, ÅRSGJENNOMSNIITT I ABSOLUTE TALL
NY INNDELING

	2000	2001	2002	2003
Yrkeshemmede i handlingsplan- og ventefaser	12 290	15 771	21 799	20 593
Lønnskudd	1 139	1 416	1 526	1 689
Arbeidspraksis og opplæring	28 920	30 886	34 893	39 856
Herav				
-Arbeidspraksis	7 697	8 280		
-Opplæring	21 223	22 606		
Midlertidig sysselsettingstiltak	1 409	1 499	1 059	744
Arbeid med bistand	1 483	1 668	1 797	2 510
Forsøks- og andre tiltak	742	975	372	366
AMB, avklarings- og attføringstiltak	3 547	3 845	3 775	3 981
AMB, varig tilrettelagt arbeid	1 790	1 731	1 552	1 592
Varig tilrettelagt arbeid	6 053	6 117	5 670	6 315
I alt	57 374	63 909	72 444	77 645

¹⁾ Ny inndeling fra 2002.

TABELL 4.11
BEHOLDNING YRKESHEMMEDE FORDELT PÅ STATUS¹⁾, ABSOLUTE TALL VED UTGANGEN AV
MÅNEDEN

	2003												Gj.sn. hittil i år
	Jan	Feb	Mar	Apr	Mai	Jun	Jul	Aug	Sep	Okt	Nov	Des	
Yrkeshemmede i handlingsplan- og ventefaser	22 487	20 664	19 017	19 148	19 037	20 557	24 509	21 608	19 345	18 412	18 609	23 720	20 593
Lønnskudd	1 727	1 783	1 795	1 694	1 735	1 778	1 656	1 718	1 742	1 702	1 362	1 570	1 689
Arbeidspraksis og oppl. ²⁾	37 090	38 437	39 567	39 905	40 554	39 468	35 460	39 171	41 765	43 246	44 310	39 297	39 856
Midlertidig sysselsettingstiltak	875	879	868	817	813	811	742	722	722	700	475	506	744
Arbeid med bistand	2 099	2 230	2 345	2 395	2 463	2 507	2 517	2 538	2 638	2 719	2 867	2 800	2 510
Forsøks- og andre tiltak	304	321	328	331	344	355	350	399	413	420	395	430	366
AMB, avklarings- og attføringstiltak	3 969	3 975	4 001	4 106	4 009	3 864	3 500	3 790	4 138	4 122	4 198	4 105	3 981
AMB, varig tilrettelagt arbeid	1 617	1 606	1 590	1 594	1 590	1 579	1 578	1 586	1 581	1 590	1 592	1 600	1 592
Varig tilrettelagt arbeid	5 864	6 028	6 209	6 261	6 288	6 326	6 368	6 378	6 425	6 520	6 536	6 576	6 315
Sum personer i tiltak	53 545	55 259	56 703	57 103	57 796	56 688	52 171	56 302	59 424	61 019	61 735	56 884	57 052
I alt	76 032	75 923	75 720	76 251	76 833	77 245	76 680	77 910	78 769	79 431	80 344	80 604	77 645

¹⁾ Arbeidspraksis og opplæring er midlertidig slått sammen til en kategori og fordelingen mellom 'Forsøks- og andre tiltak' og 'Arbeidspraksis og opplæring' korrigeret. Endringen gjelder fra og med januar 2002. Dette påvirker ikke sumtallene.

²⁾ Det er brudd i statistikk over yrkeshemmede på arbeidspraksis og oppl. tiltak fra og med desember 2003. Bruddet medfører en i yrkeshemmede på tiltak med om lag 4000 personer. Bruddet påvirker ikke antall yrkeshemmede i alt.

TABELL 4.12
BEHOLDNING YRKESHEMMEDE FORDELT PÅ STATUS¹⁾, ENDRINGER I ABSOLUTE TALL
FRA ETT ÅR TIDLIGERE

	2003												Gj.sn. hittil i år
	Jan	Feb	Mar	Apr	Mai	Jun	Jul ²⁾	Aug	Sep	Okt	Nov	Des	
Yrkeshemmede i handlingsplan- og ventefaser	3 537	2 164	1 403	-765	-1 731	-1 879	-4 209	-3 546	-3 605	-4 174	-3 389	1 723	-1 206
Lønnskudd	331	308	265	242	264	317	373	307	277	1	-458	-282	162
Arbeidspraksis og opplæring	4 879	4 845	4 130	4 181	4 556	4 998	4 697	5 623	6 086	7 025	6 851	1 683	4 963
Midlertidig sysselsettingstiltak	-419	-402	-383	-351	-366	-312	-157	-186	-204	-177	-426	-400	-315
Arbeid med bistand	550	410	450	596	631	602	1 153	916	838	760	876	777	713
Forsøks- og andre tiltak	-553	-511	-386	112	131	140	176	214	229	134	107	131	-6
AMB, avklarings- og attføringstiltak	455	158	-110	336	211	70	345	557	384	61	4	3	206
AMB, varig tilrettelagt arbeid	-52	-27	2	121	54	23	173	135	38	2	3	2	40
Varig tilrettelagt arbeid	-58	15	281	382	411	430	1 594	1 310	943	839	829	760	645
Sum personer i tiltak	5 133	4 819	4 249	5 619	5 892	6 268	8 354	8 876	8 591	8 645	7 786	2 674	6 407
I alt	8 670	6 983	5 652	4 854	4 161	4 389	4 145	5 330	4 986	4 471	4 397	4 397	5 201

¹⁾ Se fotnote 1) under tabell 4.11.

²⁾ En spesielt lav andel yrkeshemmede på tiltak i juli 2002 gjør at endringstallene for juli 2003 blir store. Den lave andelen yrkeshemmede på tiltak i juli 2002 kan skyldes forsinkelse i tiltaksregistreringen.

TABELL 4.13

BEHOLDNING YRKESHEMMEDE FORDELT PÅ ALDER, ÅRSGJENNOMSNIITT I ABSOLUTTE TALL

	1996	1997	1998	1999	2000	2001	2002	2003
Under 20 år	1 128	969	1 043	1 176	1 120	1 206	1 263	1 356
20-29 år	15 366	14 750	14 363	14 444	14 877	15 440	16 545	17 601
30-39 år	17 051	17 054	17 258	18 045	19 334	21 515	24 250	26 106
40-49 år	13 499	13 008	12 898	13 275	14 080	16 097	18 858	20 245
50-59 år	6 619	6 593	6 566	6 693	6 963	8 518	10 153	10 826
60 år og over	989	978	985	1 021	1 001	1 134	1 376	1 511
I alt	54 652	53 353	53 112	54 655	57 375	63 909	72 444	77 645

TABELL 4.14

BEHOLDNING YRKESHEMMEDE FORDELT PÅ ALDER, ABSOLUTTE TALL VED UTGANGEN AV MÅNEDEN

	2003												Gj.sn. hittil i år
	Jan	Feb	Mar	Apr	Mai	Jun	Jul	Aug	Sep	Okt	Nov	Des	
Under 20 år	1 297	1 302	1 320	1 335	1 350	1 359	1 283	1 298	1 372	1 426	1 463	1 472	1 356
20-29 år	17 080	17 121	17 100	17 185	17 366	17 497	17 359	17 701	17 903	18 126	18 363	18 406	17 601
30-39 år	25 402	25 445	25 542	25 786	25 930	26 002	25 810	26 230	26 509	26 674	26 932	27 012	26 106
40-49 år	19 953	19 895	19 808	19 912	20 058	20 120	19 946	20 238	20 494	20 628	20 885	20 999	20 245
50-59 år	10 813	10 716	10 539	10 604	10 679	10 786	10 769	10 884	10 911	10 991	11 111	11 109	10 826
60 år og over	1 487	1 444	1 411	1 429	1 450	1 481	1 513	1 559	1 580	1 586	1 590	1 606	1 511
I alt	76 032	75 923	75 720	76 251	76 833	77 245	76 680	77 910	78 769	79 431	80 344	80 604	77 645

TABELL 4.15

BEHOLDNING YRKESHEMMEDE FORDELT PÅ ALDER, ENDRINGER I ABSOLUTTE TALL FRA ETT ÅR TIDLIGERE

	2003												Gj.sn. hittil i år
	Jan	Feb	Mar	Apr	Mai	Jun	Jul	Aug	Sep	Okt	Nov	Des	
Under 20 år	90	2	12	26	31	81	65	113	140	186	193	180	93
20-29 år	1 387	1 088	913	713	725	897	838	1 199	1 195	1 213	1 224	1 273	1 055
30-39 år	2 829	2 337	2 095	1 912	1 634	1 601	1 569	1 852	1 757	1 573	1 554	1 567	1 857
40-49 år	2 533	2 082	1 642	1 381	1 113	1 117	1 051	1 354	1 283	1 068	1 015	1 007	1 387
50-59 år	1 560	1 241	852	709	579	614	505	664	480	326	303	245	673
60 år og over	272	210	138	113	79	79	117	148	131	105	108	125	135
I alt	8 670	6 960	5 652	4 854	4 161	4 389	4 145	5 330	4 986	4 471	4 397	4 397	5 201

¹⁾ En spesielt lav andel yrkeshemmede på tiltak i juli 2002 gjør at endringstallene for juli 2003 blir store. Den lave andelen yrkeshemmede på tiltak i juli 2002 kan skyldes forsinkelse i tiltaksregistreringen.

TABELL 4.16

BEHOLDNING YRKESHEMMEDE FORDELT PÅ VARIGHET, ÅRSGJENNOMSNIITT I ABSOLUTTE TALL

	2000	2001	2002	2003
Under 4 uker	3 185	3 627	3 239	3 276
4-7 uker	2 872	3 254	2 982	3 022
8-12 uker	3 375	3 737	3 631	3 692
13-25 uker	7 595	8 393	8 981	8 712
26-39 uker	6 453	6 982	8 551	8 041
40-52 uker	3 017	5 370	6 750	6 232
53-80 uker	7 913	8 565	10 587	11 793
81 uker og mer	22 965	23 974	27 723	32 878
I alt	57 375	63 909	72 444	77 645

TABELL 4.17

BEHOLDNING YRKESHEMMEDE FORDELT PÅ VARIGHET, ABSOLUTTE TALL VED UTGANGEN AV MÅNEDEN

	2003												Gj.sn. hittil i år
	Jan	Feb	Mar	Apr	Mai	Jun	Jul	Aug	Sep	Okt	Nov	Des	
Under 4 uker	2 830	3 432	3 720	2 499	3 015	3 425	2 915	3 130	3 762	3 728	3 522	3 328	3 276
4-7 uker	2 171	2 716	3 294	3 576	2 396	2 896	3 337	2 668	3 019	3 654	3 334	3 203	3 022
8-12 uker	3 737	2 819	3 278	4 023	4 271	3 106	3 417	4 023	3 322	3 500	4 406	4 396	3 692
13-25 uker	9 029	9 529	8 320	7 585	7 858	9 179	9 095	8 799	8 611	8 770	8 796	8 973	8 712
26-39 uker	7 445	7 370	7 811	8 433	8 904	7 988	7 274	7 597	8 314	8 837	8 235	8 284	8 041
40-52 uker	6 862	6 018	5 435	5 843	6 022	6 261	6 467	7 159	6 806	5 618	6 035	6 260	6 232
53-80 uker	13 364	13 276	12 947	12 273	11 403	11 004	11 399	10 688	10 664	11 237	11 622	11 639	11 793
81 uker og mer	30 594	30 763	30 915	32 019	32 964	33 386	32 776	33 846	34 271	34 087	34 394	34 521	32 878
I alt	76 032	75 923	75 720	76 251	76 833	77 245	76 680	77 910	78 769	79 431	80 344	80 604	77 645

TABELL 4.18

BEHOLDNING YRKESHEMMEDE FORDELT PÅ VARIGHET, ENDRINGER I ABSOLUTTE TALL FRA ETT ÅR TIDLIGERE

	2003												Gj.sn. hittil i år
	Jan	Feb	Mar	Apr	Mai	Jun	Jul	Aug	Sep	Okt	Nov	Des	
Under 4 uker	-1 296	-482	191	-101	358	351	29	397	248	-56	338	467	37
4-7 uker	-124	-1 251	-591	439	-252	493	419	302	391	387	135	132	40
8-12 uker	-827	-442	192	-681	1 007	-70	629	310	137	465	41	-33	61
13-25 uker	-857	-809	-2 284	-2 119	-2 216	-520	179	1 413	1 032	1 167	916	867	-269
26-39 uker	193	-705	-701	-537	-1 196	-1 347	-2 257	-1 814	-181	285	892	1 249	-510
40-52 uker	1 521	1 203	289	-96	-748	-1 031	-736	-1 040	-1 341	-2 033	-1 391	-809	-518
53-80 uker	4 399	3 962	3 499	2 740	2 208	1 083	772	213	-740	-467	-1 249	-1 947	1 206
81 uker og mer	5 661	5 484	5 057	5 210	5 001	5 430	5 112	5 550	5 441	4 724	4 715	4 471	5 155
I alt	8 670	6 960	5 652	4 855	4 162	4 389	4 147	5 331	4 986	4 471	4 397	4 397	5 201

) En spesielt lav andel yrkeshemmede på tiltak i juli 2002 gjør at endringstallene for juli 2003 blir store. Den lave andelen yrkeshemmede på tiltak i juli 2002 kan skyldes forsinkelse i tiltaksregistreringen.

TABELL 5.1
LEDIGE STILLINGER I ABSOLUTTE TALL PR. ÅR

	1995	1996	1997	1998	1999	2000	2001	2002	2003
Tilgang, sum for året	276 354	311 871	390 767	472 455	506 844	591 071	405 504	301 163	235 892
-meldt Aetat lokal			136 498	171 793	238 446	309 530	139 199	74 236	75 758
-reg. av arb.giver på aetat.no			0	0	6 421	16 225	26 859	34 354	29 523
-annonsert i media			254 269	300 662	261 977	265 316	239 446	192 573	130 611
Beholdning, årsgjennomsn.	8 790	9 990	14 057	18 608	17 878	18 424	14 879	12 225	11 115
-meldt Aetat lokal			4 205	6 964	6 938	6 605	3 891	2 725	2 210
-reg. av arb.giver på aetat.no			0	0	690	1 686	2 797	3 670	3 701
-annonsert i media			9 852	11 645	10 251	10 134	8 191	5 831	5 204

1; Antall stillinger i beholdning er fom. mai 2001 lavere enn før innføring av nytt saksbehandlingssystem. Det er brudd i statistikk

TABELL 5.2
LEDIGE STILLINGER I ABSOLUTTE TALL PR. MÅNED

	2003												Hittil i år sum
	Jan	Feb	Mar	Apr	Mai	Jun	Jul	Aug	Sep	Okt	Nov	Des	
Tilgang i løpet av mnd.	18 042	23 720	30 590	20 291	23 248	20 024	10 924	18 629	20 230	17 222	21 943	11 029	235 892
-meldt Aetat lokal	5 496	6 392	7 912	6 317	7 016	5 838	3 584	6 425	7 234	6 694	8 295	4 555	75 758
-reg. av arb.giver på aetat.no	2 802	3 595	3 737	2 368	2 665	2 863	1 502	2 374	2 248	1 917	2 445	1 007	29 523
-annonsert i media	9 744	13 733	18 941	11 606	13 567	11 323	5 838	9 830	10 748	8 611	11 203	5 467	130 611
	gj.snitt												
Beholdning ved utg. av mnd.	10 663	14 336	15 615	10 255	12 202	11 220	8 530	10 987	10 838	10 245	9 989	8 494	11 115
-meldt Aetat lokal	1 892	1 854	2 620	2 027	2 849	2 742	1 884	2 408	2 408	2 250	1 958	1 625	2 210
-reg. av arb.giver på aetat.no	3 199	4 918	5 162	3 635	3 661	3 759	3 442	3 673	3 382	3 606	3 266	2 708	3 701
-annonsert i media	5 572	7 564	7 833	4 593	5 692	4 719	3 204	4 906	5 048	4 389	4 765	4 161	5 204

TABELL 5.3
LEDIGE STILLINGER, ENDRINGER FRA ETT ÅR TIDLIGERE

	2003												Hittil i år
	Jan	Feb	Mar	Apr	Mai	Jun	Jul	Aug	Sep	Okt	Nov	Des	
Tilgang pr. virkedag i %	-24 %	-27 %	-30 %	-34 %	-23 %	-21 %	-41 %	-20 %	-2 %	-7 %	-10 %	-4 %	-21 %
-meldt Aetat lokal	-14 %	-17 %	-35 %	54 %	13 %	-1 %	21 %	4 %	21 %	16 %	0 %	18 %	3 %
-reg. av arb.giver på aetat.no	-32 %	20 %	-4 %	-19 %	0 %	-14 %	4 %	-12 %	6 %	-23 %	-39 %	-20 %	-13 %
-annonsert i media	-27 %	-37 %	-32 %	-51 %	-36 %	-30 %	-59 %	-32 %	-14 %	-16 %	-6 %	-13 %	-31 %
Beholdning i abs. tall	-13 %	-19 %	2 %	-26 %	11 %	-3 %	-2 %	-9 %	1 %	0 %	-14 %	-3 %	-9 %
-meldt Aetat lokal	-22 %	-48 %	-21 %	-47 %	-14 %	-5 %	-11 %	-12 %	8 %	15 %	-8 %	-5 %	-20 %
-reg. av arb.giver på aetat.no	-18 %	31 %	38 %	5 %	8 %	-20 %	27 %	30 %	16 %	4 %	-27 %	-29 %	4 %
-annonsert i media	-8 %	-28 %	-4 %	-30 %	31 %	18 %	-18 %	-25 %	-10 %	-8 %	-3 %	28 %	-13 %

TABELL 5.4
TILGANG LEDIGE STILLINGER FORDELT PÅ YRKE1), SUM FOR ÅRET I ABSOLUTTE TALL

2)	2000	2001	2002	2003
Naturvitenskapelige yrker	20 758	17 257	9 772	8 362
Biologiske yrker	248	242	288	279
Biologiteknikere m.fl.	805	741	565	491
Ingeniører og teknikere	6 493	6 409	3 472	2 687
Sivilingeniører, sivilarkitekter o.l.	2 519	2 491	1 767	1 480
Syst.utviklere og programmerere, dataingeniører- og teknikere	8 616	5 680	2 433	2 381
Andre naturvitenskapelige yrker	2 077	1 694	1 247	1 044
Helse, pleie og omsorg	264 384	152 423	90 755	84 803
Medisinske yrker (leger, tannleger, veterinærer, farmasøytter etc.)	4 518	3 822	3 410	4 324
Omsorgsarbeidere og hjelpepleiere	52 883	37 570	21 203	23 707
Sosionomer, barnevernsped. mm.	5 140	4 619	3 151	2 467
Jordmødre	50 007	33 180	23 456	18 389
Annet pleie og omsorgspersonale	151 836	73 232	39 535	35 916
Undervisningsarbeid	40 494	24 941	18 479	16 681
Førskolelærere	6 882	5 601	5 946	5 327
Grunnskolelærere	23 867	11 908	7 102	5 385
Annet undervisningspersonale	9 745	7 432	5 431	5 969
Adm. og humanistisk arbeid	37 669	30 682	22 581	20 764
Administrative ledere og politikere	22 713	17 950	12 086	10 440
Saksbehandlere innen off. adm. og div. akademiske yrker	10 509	9 684	8 279	7 824
Underholdning, religion og info.	4 447	3 048	2 216	2 500
Merkantile yrker	41 902	30 268	20 672	15 800
Funksjonærer innen administrasjon og forretningsfag og kontorarbeid	37 135	26 805	18 217	13 803
Kundeservicearbeid	4 767	3 463	2 455	1 997
Handelsarbeid	46 362	32 030	31 654	29 755
Butikkmedarbeidere o.l.	27 355	17 041	13 006	11 713
Annet salgsarbeid	19 007	14 989	18 648	18 042
Jordbruk, skogbruk og fiske	4 314	2 714	1 831	1 727
Transportsarbeid	8 500	6 747	4 990	4 376
Dekks- og maskinmannskap	896	341	248	157
Førere av budbiler og kollektive transportmidler og lignende	7 604	6 406	4 742	4 219
Bygge- og anleggsarbeid	16 823	14 494	11 049	10 616
Rørleggere	2 240	2 378	1 864	1 696
Tømrere og snekkere	5 153	4 157	3 053	2 865
Vei- og anleggsarbeidere	384	246	151	124
Annet bygge- og anleggsarbeid inkludert hjelpearbeid	9 046	7 713	5 981	5 931
Industriarbeid	47 620	32 294	18 709	14 085
Elektrikere, elektronikere o.l.	4 578	4 269	2 396	1 731
Mekanikere	3 714	4 449	3 686	2 743
Næringsmiddelarbeid	1 333	914	646	649
Prosess- og maskinoperatører	16 094	9 508	5 433	4 103
Støpere, sveisere, platearbeidere o.l.	4 764	4 708	3 623	2 483
Andre håndverkere og hjelpearbeid innenfor industrien	17 137	8 446	2 925	2 376
Servicearbeid	61 055	42 521	34 158	27 564
Diverse servicearbeid/hjelpearbeid uten krav til utdanning	15 895	11 619	8 378	6 948
Frisører, kosmetologer o.l., mannekonger og andre modeller mm.	2 010	1 810	1 265	1 144
Rengjøringspersonale o.l.	12 284	9 504	9 501	6 629
Annet servicearbeid	22 659	13 297	9 602	7 978
Ukjent/Uoppgjitt	8 207	6 291	5 412	4 865
I alt	2 652	19 132	36 524	1 359
I alt	592 533	405 503	301 174	235 892

1) Aetat har endret yrkesklassifiseringssystem fra Nordisk Yrkesklassifisering (NYK-65) til Standard Yrkesklassifisering (STYRK) som er basert på ILO-standarden ISCO-88. Dette medfører brudd i forhold til tidligere publisert statistikk. Aetat har beregnet tilsvarende tall bakover i tid fom. januar 2000. I tabellene er STYRK brukt fom. januar 2001. Endringstallene er korrigert for overgang til STYRK. Omregningen til STYRK for månedene januar - april 2001 innebærer litt endring fra tidligere publiserte sumtall for disse månedene.

2) Se tidligere månedsstatistikk for tilgang ledige stillinger i periode 1995 - 2000 basert på NYK.

TABELL 5.5

TILGANG LEDIGE STILLINGER FORDELT PÅ YRKE, ABSOLUTTE TALL I LØPET AV MÅNEDEN

	2003												Sum hittil i
	Jan	Feb	Mar	Apr	Mai	Jun	Jul	Aug	Sep	Okt	Nov	Des	
Naturvitenskapelige yrker	678	956	1 018	595	685	819	339	459	749	601	885	578	8 362
Biologiske yrker	21	31	45	7	31	20	13	18	22	18	38	15	279
Biologiteknikere m.fl.	41	91	94	31	34	37	13	30	45	32	29	14	491
Ingeniører og teknikere	182	284	339	219	199	249	112	151	226	199	322	205	2 687
Sivilingeniører, siviliarkitekter o.l.	131	122	153	93	184	159	51	87	162	81	128	129	1 480
Syst.utviklere og programmerere, dataingeniører- og teknikere	137	353	275	156	157	252	87	131	187	205	274	167	2 381
Andre naturvitenskapelige yrker	166	75	112	89	80	102	63	42	107	66	94	48	1 044
Helse, pleie og omsorg	6 295	8 871	11 528	7 716	8 076	6 718	3 267	6 263	7 452	6 222	8 021	4 374	84 803
Medisinske yrker (leger, tannleger, veterinærer, farmasøyer etc.)	393	388	460	281	380	552	113	345	440	272	476	224	4 324
Omsorgsarbeidere og hjelpepleiere	1 760	2 343	3 268	2 546	2 282	1 603	897	1 842	2 076	1 669	2 230	1 191	23 707
Sosionomer, barnevernsped. mm.	230	210	286	202	271	257	138	216	173	162	215	107	2 467
Sykepleiere, vernepleiere og Annet pleie og omsorgspersonale	1 444	2 171	3 090	1 667	1 737	1 541	734	1 370	1 456	1 107	1 392	680	18 389
	2 468	3 759	4 424	3 020	3 406	2 765	1 385	2 490	3 307	3 012	3 708	2 172	35 916
Undervisningsarbeid	1 143	1 533	2 605	1 813	2 299	1 582	691	974	1 006	949	1 393	693	16 681
Førskolelærere	402	474	818	479	776	448	174	336	411	309	458	242	5 327
Grunnskolelærere	434	681	1 011	778	598	369	97	256	270	239	452	200	5 385
Annet undervisningspersonale	307	378	776	556	925	765	420	382	325	401	483	251	5 969
Adm. og humanistisk arbeid	1 656	2 435	2 384	1 497	1 809	1 956	845	1 495	1 804	1 657	2 193	1 033	20 764
Administrative ledere og politikere	866	1 027	1 244	806	969	879	421	760	921	935	1 055	557	10 440
Saksbehandlere innen off. adm. og div. akademiske yrker	557	1 141	903	569	625	741	318	554	636	546	843	391	7 824
Underholdning, religion og info.	233	267	237	122	215	336	106	181	247	176	295	85	2 500
Merkantile yrker	1 290	1 584	1 869	1 375	1 642	1 221	648	1 229	1 482	1 248	1 416	796	15 800
Funksjonærer innen administrasjon og forretningsfag og kontorarbeid	1 115	1 414	1 595	1 170	1 435	1 050	532	1 064	1 329	1 091	1 286	722	13 803
Kundeservicearbeid	175	170	274	205	207	171	116	165	153	157	130	74	1 997
Handelsarbeid	2 863	2 618	3 210	2 096	2 889	2 296	1 491	2 730	2 884	2 525	3 029	1 124	29 755
Butikkmedarbeidere o.l.	769	827	1 144	929	1 311	893	644	1 342	1 230	969	1 182	473	11 713
Annet salgsarbeid	2 094	1 791	2 066	1 167	1 578	1 403	847	1 388	1 654	1 556	1 847	651	18 042
Jordbruk, skogbruk og fiske	83	173	281	143	137	176	120	185	126	112	126	65	1 727
Transportsarbeid	286	473	496	388	521	419	333	381	301	251	355	172	4 376
Dekks- og maskinmannskap	16	27	24	9	25	8	7	10	4	8	17	2	157
Førere av buss og kollektive transportmidler og lignende	270	446	472	379	496	411	326	371	297	243	338	170	4 219
Bygge- og anleggsarbeid	556	956	1 100	860	1 003	1 462	485	1 251	974	704	877	388	10 616
Rørleggere	79	190	101	124	118	190	59	327	133	136	185	54	1 696
Tømrere og snekkere	178	239	251	220	298	401	142	278	316	209	224	109	2 865
Vei- og anleggsarbeidere	4	14	12	17	17	17	6	8	10	9	7	3	124
Annet bygge- og anleggsarbeid inkludert hjelpearbeid	295	513	736	499	570	854	278	638	515	350	461	222	5 931
Industriarbeid	1 056	1 427	1 717	1 123	1 407	1 108	846	1 262	1 150	1 117	1 240	632	14 085
Elektrikere, elektronikere o.l.	201	241	168	133	141	96	133	115	121	113	178	91	1 731
Mekanikere	212	406	334	199	237	206	128	206	182	216	292	125	2 743
Næringsmiddelarbeid	36	35	64	32	81	69	48	105	61	83	28	7	649
Prosess- og maskinoperatører	280	359	577	364	462	337	216	413	382	261	287	165	4 103
Støpere, sveisere, platearbeidere o.l.	188	216	346	241	258	161	155	189	191	214	185	139	2 483
Andre håndverkere og hjelpearbeid innenfor industrien	139	170	228	154	228	239	166	234	213	230	270	105	2 376
Servicearbeid	2 074	2 611	4 174	2 552	2 563	2 109	1 759	2 293	2 195	1 759	2 321	1 154	27 564
Diverse servicearbeid/hjelpearbeid uten krav til utdanning	522	649	1 045	605	757	485	488	642	486	403	559	307	6 948
Frisører, kosmetologer o.l., mannekonger og andre modeller	106	88	134	93	91	80	49	96	136	109	116	46	1 144
Husholdnings- og restaurantarbeid	442	653	1 069	700	541	526	389	637	603	388	462	219	6 629
Rengjøringspersonale o.l.	583	806	1 109	691	732	652	480	650	676	542	656	401	7 978
Annet servicearbeid	421	415	817	463	442	366	353	268	294	317	528	181	4 865
Ukjent/Uoppgitt	62	83	208	133	217	158	100	107	107	77	87	20	1 359
I alt	18 042	23 720	30 590	20 291	23 248	20 024	10 924	18 629	20 230	17 222	21 943	11 029	235 892

TABELL 5.6

TILGANG LEDIGE STILLINGER FORDELT PÅ YRKE, ABSOLUTTE TALL I LØPET AV MÅNEDEN PR. VIRKEDAG

	2 003												Hittil i år
	Jan	Feb	Mar	Apr	Mai	Jun	Jul	Aug	Sep	Okt	Nov	Des	
Naturvitenskapelige yrker	31	48	41	28	36	43	17	18	37	30	35	39	33
Biologiske yrker	1	2	2	0	2	1	1	1	1	1	2	1	1
Biogit teknikere m.fl.	2	5	4	1	2	2	1	1	2	2	1	1	2
Ingeniører og teknikere	8	14	14	10	10	13	6	6	11	10	13	14	11
Sivilingeniører, sivilarkitekter o.l.	6	6	6	4	10	8	3	3	8	4	5	9	6
Syst.utviklere og programmerere, dataingeniører- og teknikere	6	18	11	7	8	13	4	5	9	10	11	11	9
Andre naturvitenskapelige yrker	8	4	4	4	4	5	3	2	5	3	4	3	4
Helse, pleie og omsorg	286	444	461	367	425	354	163	251	373	311	321	292	338
Medisinske yrker (leger, tannleger, veterinærer, farmasøyter etc.)	18	19	18	13	20	29	6	14	22	14	19	15	17
Omsorgsarbeidere og hjelpepleiere	80	117	131	121	120	84	45	74	104	83	89	79	94
Sosionomer, barnevernsped. mm.	10	11	11	10	14	14	7	9	9	8	9	7	10
Sykepleiere, vernepleiere og annet pleie og omsorgspersonale	66	109	124	79	91	81	37	55	73	55	56	45	73
Annet pleie og omsorgspersonale	112	188	177	144	179	146	69	100	165	151	148	145	143
Undervisningsarbeid	52	77	104	86	121	83	35	39	50	47	56	46	66
Førskolelærere	18	24	33	23	41	24	9	13	21	15	18	16	21
Grunnskolelærere	20	34	40	37	31	19	5	10	14	12	18	13	21
Annet undervisningspersonale	14	19	31	26	49	40	21	15	16	20	19	17	24
Adm. og humanistisk arbeid	75	122	95	71	95	103	42	60	90	83	88	69	83
Administrative ledere og politikere	39	51	50	38	51	46	21	30	46	47	42	37	42
Saksbehandlere innen off. adm. og div. akademiske yrker	25	57	36	27	33	39	16	22	32	27	34	26	31
Underholdning, religion og info.	11	13	9	6	11	18	5	7	12	9	12	6	10
Merkantile yrker	59	79	75	65	86	64	32	49	74	62	57	53	63
Funksjonærer innen administrasjon og forretningsfag og kontorarbeid	51	71	64	56	76	55	27	43	66	55	51	48	55
Kundeservicearbeid	8	9	11	10	11	9	6	7	8	8	5	5	8
Handelsarbeid	130	131	128	100	152	121	75	109	144	126	121	75	119
Butikkmedarbeidere o.l.	35	41	46	44	69	47	32	54	62	48	47	32	47
Annet salgsarbeid	95	90	83	56	83	74	42	56	83	78	74	43	72
Jordbruk, skogbruk og fiske	4	9	11	7	7	9	6	7	6	6	5	4	7
Transportsarbeid	13	24	20	18	27	22	17	15	15	13	14	11	17
Dekks- og maskinmannskap	1	1	1	0	1	0	0	0	0	0	1	0	1
Førere av buss og kollektive transportmidler og lignende	12	22	19	18	26	22	16	15	15	12	14	11	17
Bygge- og anleggsarbeid	25	48	44	41	53	77	24	50	49	35	35	26	42
Rørleggere	4	10	4	6	6	10	3	13	7	7	7	4	7
Tømrere og snekkere	8	12	10	10	16	21	7	11	16	10	9	7	11
Vei- og anleggsarbeidere	0	1	0	1	1	1	0	0	1	0	0	0	0
Annet bygge- og anleggsarbeid inkludert hjelpearbeid	13	26	29	24	30	45	14	26	26	18	18	15	24
Industriarbeid	48	71	69	53	74	58	42	50	58	56	50	42	56
Elektrikere, elektronikere o.l.	9	12	7	6	7	5	7	5	6	6	7	6	7
Mekanikere	10	20	13	9	12	11	6	8	9	11	12	8	11
Næringsmiddelarbeid	2	2	3	2	4	4	2	4	3	4	1	0	3
Prosess- og maskinoperatører	13	18	23	17	24	18	11	17	19	13	11	11	16
Støpere, sveisere, platearbeidere o.l.	9	11	14	11	14	8	8	8	10	11	7	9	10
Andre håndverkere og hjelpearbeid innenfor industrien	6	9	9	7	12	13	8	9	11	12	11	7	9
Servicearbeid	94	131	167	122	135	111	88	92	110	88	93	77	110
Diverse servicearbeid/hjelpearbeid uten krav til utdanning	24	32	42	29	40	26	24	26	24	20	22	20	28
Frisører, kosmetologer o.l., mannekenger og andre modeller	5	4	5	4	5	4	2	4	7	5	5	3	5
Husholdnings- og restaurantarbeid	20	33	43	33	28	28	19	25	30	19	18	15	26
Rengjøringspersonale o.l.	27	40	44	33	39	34	24	26	34	27	26	27	32
Annet servicearbeid	19	21	33	22	23	19	18	11	15	16	21	12	19
Ukjent/Uoppgitt	3	4	8	6	11	8	5	4	5	4	3	1	5
I alt	820	1 186	1 224	966	1 224	1 054	546	745	1 012	861	878	735	940

TABELL5.7

TILGANG LEDIGE STILLINGER FORDELTE PÅ YRKE1) PR. VIRKEDAG, ENDRINGER I PROSENT FRA ETT ÅR TIDLIGERE

	2003												Hittil i år
	Jan	Feb	Mar	Apr	Mai	Jun	Jul	Aug	Sep	Okt	Nov	Des	
Naturvitenskapelige yrker	-33 %	-27 %	-11 %	-32 %	-12 %	25 %	-40 %	-40 %	2 %	-1 %	7 %	23 %	-14 %
Biologiske yrker	-17 %	3 %	29 %	-73 %	27 %	15 %	-35 %	6 %	-19 %	13 %	15 %	-17 %	-2 %
Biologiteknikere m.fl.	-29 %	-23 %	82 %	-36 %	17 %	32 %	-46 %	-38 %	25 %	-32 %	-41 %	-42 %	-12 %
Ingeniører og teknikere	-51 %	-46 %	-16 %	-20 %	-29 %	3 %	-36 %	-45 %	-9 %	-6 %	19 %	15 %	-22 %
Sivilingeniører, sivilarkitekter o.l.	-29 %	-46 %	-12 %	-50 %	28 %	33 %	-38 %	-35 %	17 %	-36 %	-22 %	93 %	-16 %
Syst.utviklere og programmerere, dataingeniører- og teknikere	-48 %	24 %	-17 %	-30 %	-12 %	68 %	-35 %	-29 %	-8 %	53 %	22 %	25 %	-1 %
Andre naturvitenskapelige yrker	53 %	-37 %	-23 %	-25 %	-37 %	3 %	-51 %	-61 %	35 %	-6 %	4 %	2 %	-16 %
Helse, pleie og omsorg	-20 %	-22 %	-21 %	14 %	17 %	9 %	-7 %	-17 %	2 %	-9 %	-13 %	-1 %	-6 %
Medisinske yrker (leger, tannleger, veterinærer, farmasøyter etc.)	22 %	-30 %	132 %	125 %	176 %	486 %	40 %	-27 %	24 %	-27 %	-4 %	31 %	28 %
Omsorgsarbeidere og hjelpepleiere	9 %	-10 %	-9 %	81 %	41 %	32 %	8 %	15 %	14 %	-10 %	-6 %	-7 %	13 %
Sosionomer, barnevernsped. mm.	-24 %	-42 %	-4 %	-32 %	7 %	2 %	-37 %	-30 %	-25 %	-11 %	-17 %	-26 %	-21 %
Sykepleiere, vernepleiere og jordmødre	-30 %	-31 %	3 %	-35 %	2 %	-4 %	-32 %	-28 %	-18 %	-29 %	-37 %	-29 %	-21 %
Annet pleie og omsorgspersonale	-31 %	-21 %	-41 %	28 %	7 %	-7 %	6 %	-23 %	7 %	5 %	-4 %	16 %	-8 %
Undervisningsarbeid	7 %	-29 %	4 %	-12 %	26 %	-6 %	-17 %	-27 %	-16 %	-20 %	-27 %	-19 %	-11 %
Førskolelærere	34 %	-4 %	-5 %	-29 %	16 %	-26 %	-22 %	-38 %	4 %	-20 %	-29 %	28 %	-10 %
Grunnskolelærere	-2 %	-47 %	-16 %	21 %	1 %	-7 %	-43 %	-28 %	-42 %	-50 %	-47 %	-54 %	-28 %
Annet undervisningspersonale	-6 %	-1 %	75 %	-24 %	63 %	13 %	-5 %	-12 %	-4 %	24 %	21 %	10 %	11 %
Adm. og humanistisk arbeid	-26 %	7 %	12 %	-28 %	1 %	21 %	-30 %	-28 %	-11 %	1 %	2 %	-3 %	-7 %
Administrative ledere og politikere	-26 %	-18 %	-8 %	-30 %	7 %	8 %	-38 %	-30 %	-9 %	8 %	-13 %	0 %	-13 %
Saksbehandlere innen off. adm. og div akademiske yrker	-18 %	43 %	43 %	-24 %	-15 %	18 %	-27 %	-30 %	-26 %	-17 %	11 %	-1 %	-5 %
Underholdning, relisjon og info.	-41 %	14 %	58 %	-30 %	50 %	85 %	25 %	-8 %	55 %	48 %	68 %	-23 %	14 %
Merkantile yrker	-36 %	-25 %	-24 %	-32 %	-2 %	-27 %	-41 %	-34 %	-13 %	-7 %	-14 %	-16 %	-23 %
Funksjonærer innen administrasjon og forretningsfag og kontorarbeid	-37 %	-25 %	-25 %	-32 %	-2 %	-28 %	-43 %	-36 %	-13 %	-8 %	-14 %	-17 %	-24 %
Kundeservicearbeid	-29 %	-26 %	-13 %	-34 %	0 %	-22 %	-29 %	-17 %	-17 %	2 %	-8 %	-1 %	-18 %
Handelsarbeid	-28 %	-1 %	12 %	-17 %	16 %	26 %	-13 %	-16 %	13 %	-5 %	-10 %	-15 %	-5 %
Butikkmedarbeidere o.l.	-37 %	-19 %	-16 %	-15 %	10 %	-11 %	-23 %	-21 %	1 %	9 %	22 %	25 %	-9 %
Annet salgsarbeid	-24 %	11 %	39 %	-18 %	22 %	71 %	-4 %	-11 %	25 %	-12 %	-23 %	-31 %	-2 %
Jordbruk, skogbruk og fiske	-42 %	1 %	26 %	-42 %	-26 %	12 %	-3 %	3 %	14 %	6 %	25 %	-14 %	-5 %
Transportsarbeid	-5 %	1 %	-8 %	-25 %	3 %	-25 %	-10 %	-12 %	-17 %	-11 %	-20 %	6 %	-12 %
Dekks- og maskinmannskap	-27 %	4 %	11 %	-75 %	-33 %	-46 %	-36 %	-23 %	-79 %	-43 %	-29 %	-60 %	-36 %
Førere av budbiler og kollektive transportmidler og lignende	-3 %	1 %	-9 %	-21 %	6 %	-24 %	-9 %	-12 %	-13 %	-9 %	-20 %	8 %	-10 %
Bygge- og anleggsarbeid	-39 %	-30 %	-18 %	-39 %	11 %	52 %	-17 %	35 %	-1 %	19 %	14 %	51 %	-3 %
Rørleggere	-59 %	-54 %	-68 %	-25 %	22 %	51 %	-20 %	146 %	-4 %	30 %	97 %	20 %	-8 %
Tømrere og snekkere	-34 %	-23 %	-12 %	-45 %	37 %	45 %	-13 %	-15 %	28 %	24 %	-21 %	82 %	-5 %
Vei- og anleggsarbeidere	-30 %	-30 %	-70 %	-49 %	17 %	87 %	-14 %	-33 %	0 %	800 %	75 %	-25 %	-17 %
Annet bygge- og anleggsarbeid inkludert hjelpearbeid	-34 %	-19 %	5 %	-38 %	-2 %	55 %	-18 %	41 %	-12 %	11 %	19 %	50 %	0 %
Industriarbeid	-33 %	-45 %	-35 %	-43 %	-3 %	-30 %	-27 %	-24 %	-14 %	8 %	11 %	-9 %	-25 %
Elektrikere, elektronikere o.l.	-19 %	-28 %	-46 %	-36 %	-7 %	-54 %	45 %	-42 %	-42 %	-33 %	16 %	-22 %	-27 %
Mekanikere	-33 %	-34 %	-41 %	-44 %	-28 %	-19 %	-30 %	-39 %	-36 %	17 %	42 %	24 %	-25 %
Næringsmiddelarbeid	10 %	-43 %	-4 %	-48 %	-1 %	64 %	-35 %	22 %	24 %	177 %	-38 %	-56 %	1 %
Prosess- og maskinoperatører	-32 %	-44 %	-42 %	-43 %	17 %	-36 %	-24 %	-18 %	6 %	-12 %	-16 %	-5 %	-24 %
Støpere, sveisere, platearbeidere o.l.	-45 %	-67 %	-28 %	-35 %	8 %	-49 %	-24 %	-16 %	-18 %	6 %	12 %	-31 %	-31 %
Andre håndverkere og hjelpearbeid innenfor industrien	-42 %	-39 %	-2 %	-53 %	-12 %	-2 %	-47 %	-25 %	0 %	46 %	30 %	27 %	-23 %
Servicearbeid	-21 %	-23 %	-4 %	-24 %	-6 %	-49 %	-17 %	-27 %	0 %	-14 %	-13 %	1 %	-19 %
Diverse servicearbeid/hjelpearbeid uten krav til utdanning	-20 %	-31 %	-26 %	-28 %	3 %	-33 %	-14 %	-13 %	-1 %	-25 %	-8 %	11 %	-16 %
Frisører, kosmetologer o.l., mannekenger og andre modeller	-19 %	-44 %	15 %	-26 %	4 %	0 %	-34 %	-41 %	31 %	24 %	18 %	92 %	-9 %
Husholdnings- og restaurantarbeid	-12 %	-19 %	7 %	-25 %	-18 %	-74 %	-24 %	-24 %	11 %	-16 %	-44 %	34 %	-30 %
Rengjøringspersonale o.l.	-32 %	-19 %	-13 %	-27 %	1 %	-22 %	-15 %	-36 %	2 %	-14 %	-15 %	19 %	-16 %
Annet servicearbeid	-14 %	-17 %	46 %	-11 %	-14 %	-32 %	-11 %	-31 %	-24 %	-6 %	44 %	-46 %	-9 %
Ukjent/Uoppgitt ²⁷	-39 %	-97 %	-98 %	-98 %	-98 %	-96 %	-98 %	-43 %	-1 %	-58 %	7 %	-38 %	-96 %
I alt	-24 %	-27 %	-30 %	-34 %	-23 %	-21 %	-41 %	-20 %	-2 %	-7 %	-10 %	-4 %	-21 %

TABELL 5.8
BEHOLDNING LEDIGE STILLINGER FORDELT PÅ YRKE¹⁾, ÅRSGJENNOMSNIITT I ABSOLUTTE TALL

2)	2000	2001	2002	2003
Naturvitenskapelige yrker	843	757	446	437
Biologiske yrker	11	13	14	16
Biogit teknikere m.fl.	35	33	29	22
Ingeniører og teknikere	259	270	142	125
Sivillingeniører, sivilarkitekter o.l.	108	94	75	63
Syst.utviklere og programmerere, dataingeniører- og teknikere	371	264	126	152
Andre naturvitenskapelige yrker	58	82	60	60
Helse, pleie og omsorg	5 027	3 596	2 722	2 290
Medisinske yrker (leger, tannleger, veterinærer, farmasøyer etc.)	212	189	200	249
Omsorgsarbeidere og hjelpepleiere	861	670	492	401
Sosionomer, barnevernsped. mm.	214	183	120	117
Sykepleiere, vernepleiere og	1 739	1 351	1 025	803
Annet pleie og omsorgspersonale	2 001	1 203	886	720
Undervisningsarbeid	1 051	904	665	697
Førskolelærere	230	205	206	193
Grunnskolelærere	404	353	215	163
Annet undervisningspersonale	417	346	244	342
Adm. og humanistisk arbeid	1 558	1 368	1 158	1 142
Administrative ledere og politikere	910	750	562	481
Saksbehandlere innen off. adm. og div. akademiske yrker	454	479	490	511
Underholdning, religion og info.	194	140	106	150
Merkantile yrker	1 655	1 371	1 062	920
Funksjonærer innen administrasjon og forretningsfag og kontorarbeid	1 438	1 204	938	813
Kundeservicearbeid	216	167	123	107
Handelsarbeid	2 245	1 809	2 146	2 223
Butikkmedarbeidere o.l.	969	627	510	436
Annet salgsarbeid	1 277	1 182	1 636	1 787
Jordbruk, skogbruk og fiske	201	140	102	90
Transportsarbeid	358	297	224	215
Dekks- og maskinmannskap	14	13	9	7
Førere av budbiler og kollektive transportmidler og lignende	344	284	216	208
Bygge- og anleggsarbeid	905	854	623	835
Rørleggere	174	186	126	165
Tømrere og snekkere	267	224	160	198
Vei- og anleggsarbeidere	22	15	7	4
Annet bygge- og anleggsarbeid inkludert hjelpearbeid	442	429	330	468
Industriarbeid	1 946	1 675	1 029	754
Elektrikere, elektronikere o.l.	221	210	130	92
Mekanikere	172	296	186	154
Næringsmiddelarbeid	84	55	45	43
Prosess- og maskinoperatører	596	507	266	203
Støpere, sveisere, platearbeidere o.l.	280	386	284	179
Andre håndverkere og hjelpearbeid innenfor industrien	593	221	119	83
Servicearbeid	2 658	2 035	1 953	1 451
Diverse servicearbeid/hjelpearbeid uten krav til utdanning	584	427	359	314
Frisører, kosmetologer o.l., mannekonger og andre modeller	111	118	86	78
Husholdnings- og restaurantarbeid	776	580	748	442
Rengjøringspersonale o.l.	800	584	420	340
Annet servicearbeid	387	326	339	278
Ukjent/Uoppqitt	175	73	95	61
I alt	18 622	14 879	12 226	11 115

1) Aetat har endret yrkesklassifiseringssystem fra Nordisk Yrkesklassifisering (NYK-65) til Standard Yrkesklassifisering (STYRK) som er basert på ILO-standarden ISCO-88. Dette medfører brudd i forhold til tidligere publisert statistikk. Aetat har beregnet tilsvarende tall bakover i tid fom. januar 2000. I tabellene er STYRK brukt fom. januar 2001. Endringstallene er korrigert for overgang til STYRK. Omregningen til STYRK for månedene januar - april 2001 innebærer litt endring fra tidligere publiserte sumtall for disse månedene.

2) Se tidligere månedsstatistikk for beholdning ledige stillinger i periode 1995 - 2000 basert på NYK.

TABELL 5.9
BEHOLDNING LEDIGE STILLINGER FORDELT PÅ YRKE, UTGANGEN
AV MÅNEDEN

	2003												Gj.sn. hittil i år
	Jan	Feb	Mar	Apr	Mai	Jun	Jul	Aug	Sep	Okt	Nov	Des	
Naturvitenskapelige yrker	473	702	502	283	380	453	314	269	472	380	494	520	437
Biologiske yrker	19	18	23	5	18	16	12	12	18	11	20	14	16
Biologiteknikere m.fl.	27	67	36	15	17	11	8	16	25	19	9	10	22
Ingeniører og teknikere	105	156	140	61	94	126	142	92	140	107	152	179	125
Sivillingeniører, sivilarkitekter o.l.	76	69	64	38	51	79	39	44	88	40	60	109	63
Syst.utviklere og programmerere, dataingeniører- og teknikere	133	335	166	143	153	166	64	85	122	134	165	161	152
Andre naturvitenskapelige yrker	113	57	73	21	47	55	49	20	79	69	88	47	60
Helse, pleie og omsorg	2 494	3 380	3 742	2 189	2 856	2 203	1 350	2 200	2 059	1 674	1 780	1 554	2 290
Medisinske yrker (leger, tannleger, veterinærer, farmasøyter etc.)	270	272	233	148	217	343	132	341	270	272	261	234	249
Omsorgsarbeidere og hjelpepleiere	399	628	811	429	479	298	206	355	402	248	301	260	401
Sosionomer, barnevernsped. mm.	130	92	119	120	152	119	108	133	118	112	97	99	117
Sykepleiere, vernepleiere og jordmødre	1 055	1 395	1 404	852	957	702	389	701	668	515	531	469	803
Annet pleie og omsorgspersonale	640	993	1 175	640	1 051	741	515	670	601	527	590	492	720
Undervisningsarbeid	561	791	1 201	902	1 038	622	485	469	440	493	732	632	697
Førskolelærere	168	211	340	227	379	175	112	152	121	120	166	144	193
Grunnskolelærere	129	254	297	314	202	118	48	89	92	69	190	148	163
Annet undervisningspersonale	264	326	564	361	457	329	325	228	227	304	376	340	342
Adm. og humanistisk arbeid	1 047	1 585	1 678	1 305	1 055	1 112	702	1 013	1 012	1 016	1 186	997	1 142
Administrative ledere og politikere	536	538	598	402	534	433	305	508	496	478	475	474	481
Saksbehandlere innen off. adm. og div akademiske yrker	340	880	962	849	395	428	280	391	354	384	466	402	511
Underholdning, religion og info.	171	167	118	54	126	251	117	114	162	154	245	121	150
Merkantile yrker	875	1 082	1 052	1 008	1 169	950	647	886	904	930	851	685	920
Funksjonærer innen administrasjon og forretningsfag og kontorarbeid	778	961	902	858	1 043	841	567	804	834	796	760	610	813
Kundeservicearbeid	97	121	150	150	126	109	80	82	70	134	91	75	107
Handelsarbeid	2 467	2 628	2 841	1 707	2 250	2 263	1 835	2 176	2 254	2 415	2 172	1 668	2 223
Butikkmedarbeidere o.l.	372	402	464	394	632	464	357	537	527	499	366	220	436
Annet salgsarbeid	2 095	2 226	2 377	1 313	1 618	1 799	1 478	1 639	1 727	1 916	1 806	1 448	1 787
Jordbruk, skogbruk og fiske	65	116	193	72	78	60	76	109	88	71	75	72	90
Transportsarbeid	147	309	296	324	280	305	250	120	134	127	169	119	215
Dekks- og maskinmannskap	8	23	8	3	17	0	3	1	2	5	9	6	7
Førere av budbiler og kollektive transportmidler og lignende	139	286	288	321	263	305	247	119	132	122	160	113	208
Bygge- og anleggsarbeid	408	724	601	471	569	1 179	888	1 478	1 341	1 182	603	572	835
Rørleggere	52	149	52	64	112	195	123	338	246	242	217	192	165
Tømrere og snekkere	122	178	131	149	157	321	193	300	312	268	125	114	198
Vei- og anleggsarbeidere	4	8	6	8	8	4	2	0	3	3	0	2	4
Annet bygge- og anleggsarbeid inkludert hjelpearbeid	230	389	412	250	292	659	570	840	780	669	261	264	468
Industriarbeid	699	980	1 033	520	784	746	689	820	739	720	678	635	754
Elektrikere, elektronikere o.l.	116	192	85	54	79	71	118	86	72	70	86	71	92
Mekanikere	143	259	204	76	144	143	109	109	139	141	195	188	154
Næringsmiddelarbeid	29	12	48	27	34	60	83	59	42	82	22	12	43
Prosess- og maskinoperatører	166	235	337	168	192	196	194	331	240	153	113	116	203
Støpere, sveisere, platearbeidere o.l.	164	199	261	134	240	189	107	135	167	190	170	192	179
Andre håndverkere og hjelpearbeid innenfor industrien	81	83	98	61	95	87	78	100	79	84	92	56	83
Servicearbeid	1 371	1 965	2 386	1 393	1 611	1 248	1 224	1 393	1 348	1 210	1 233	1 031	1 451
Diverse servicearbeid/hjelpearbeid uten krav til utdanning	242	400	539	259	361	271	254	299	297	278	291	278	314
Frisører, kosmetologer o.l., mannekonger og andre modeller	91	78	89	61	71	65	59	59	102	102	100	56	78
Husholdnings- og restaurantarbeid	365	602	740	507	528	393	365	499	387	364	306	242	442
Rensjøningspersonale o.l.	311	477	566	307	382	330	275	304	285	285	276	277	340
Annet servicearbeid	362	408	452	259	269	189	271	232	277	181	260	178	278
Ukjent/Uoppgitt	56	74	90	81	132	79	70	54	47	27	16	9	61
I alt	10 663	14 336	15 615	10 255	12 202	11 220	8 530	10 987	10 838	10 245	9 989	8 494	11 115

TABELL 5.10
BEHOLDNING LEDIGE STILLINGER FORDELT PÅ YRKE, ENDRINGER I ABSOLUTTE TALL
FRA ETT ÅR TIDLIGERE

	2003												Uj. sn. hittil i år
	Jan	Feb	Mar	Apr	Mai	Jun	Jul	Aug	Sep	Okt	Nov	Des	
Naturvitenskapelige yrker	-150	75	29	-161	-12	114	-50	-216	26	-7	31	211	-9
Biologiske yrker	-1	3	4	-14	9	12	5	1	-1	-1	-1	3	2
Biologiteknikere m.fl.	-17	-9	-3	-17	0	-3	-4	-17	7	-3	-18	-9	-8
Ingeniører og teknikere	-99	-68	-20	-40	-39	31	19	-85	0	-16	20	90	-17
Sivilingeniører, sivilarkitekter o.l.	-31	-29	-8	-52	-17	17	-12	-35	9	-33	-21	64	-12
Syst.utviklere og programmerere, dataingeniører- og teknikere	-34	197	38	2	52	70	-40	-37	-17	21	19	46	26
Andre naturvitenskapelige yrker	32	-19	18	-40	-17	-13	-18	-43	28	25	32	17	0
Helse, pleie og omsorg	-827	-1 616	-56	-927	724	144	-238	-660	-278	-562	-796	-90	-432
Medisinske yrker (leger, tannleger, veterinærer, farmasøyter etc.)	60	-89	129	46	120	233	43	0	7	-18	-27	91	50
Omsorgsarbeidere og hjelpepleiere	-230	-424	17	-174	120	3	28	-128	-16	-168	-117	7	-90
Sosionomer, barnevernsped. mm.	-48	-106	-13	-3	54	16	-4	-7	18	30	-8	36	-3
Sykepleiere, vernepleiere og jordmødre	-277	-503	-45	-257	281	-65	-137	-309	-197	-290	-587	-275	-222
Annet pleie og omsorgspersonale	-332	-494	-144	-539	149	-43	-168	-216	-90	-116	-57	51	-167
Undervisningsarbeid	-26	-740	148	-147	374	168	39	9	-31	40	260	293	32
Førskolelærere	-14	-136	49	-140	132	1	-22	-31	-34	-7	12	34	-13
Grunnskolelærere	-46	-654	-211	-30	56	63	-4	35	2	-39	92	102	-53
Annet undervisningspersonale	34	50	310	23	186	104	65	5	1	86	156	157	98
Adm. og humanistisk arbeid	-464	222	600	185	42	102	-254	-259	-258	-32	-106	34	-16
Administrative ledere og politikere	-208	-170	-2	-188	85	45	-97	-100	-48	-15	-221	-44	-80
Saksbehandlere innen off. adm. og div akademiske yrker	-222	338	566	413	-114	-80	-166	-122	-257	-77	-37	6	21
Underholdning, religion og info.	-34	54	36	-40	71	137	9	-37	47	60	152	72	44
Merkantile yrker	-385	-72	-190	-188	142	8	-95	-165	-221	-5	-213	-318	-142
Funksjonærer innen administrasjon og forretningsfag og kontorarbeid	-342	-49	-144	-127	134	24	-76	-141	-175	-37	-229	-344	-126
Kundeservicearbeid	-43	-23	-46	-61	8	-16	-19	-24	-46	32	16	26	-16
Handelsarbeid	-1 178	263	835	-143	533	862	323	160	367	27	-638	-488	77
Butikkmedarbeidere o.l.	-438	-89	-130	-154	94	12	-73	-163	-33	65	-3	22	-74
Annet salgsarbeid	-740	352	965	11	439	850	396	323	400	-38	-635	-510	151
Jordbruk, skogbruk og fiske	-44	0	75	-51	-61	-60	-18	10	8	-19	5	7	-12
Transportsarbeid	-28	70	35	23	-65	8	67	-140	-109	-17	35	9	-9
Dekks- og maskinmannskap	-6	1	2	-6	5	-7	-4	-2	-4	0	-3	5	-2
Førere av budbiler og kollektive transportmidler og lignende	-22	69	33	29	-70	15	71	-138	-105	-17	38	4	-8
Bygge- og anleggsarbeid	-354	-178	-249	-681	-79	626	463	860	793	733	285	323	212
Rørleggere	-160	-53	-124	-220	34	115	44	239	127	145	171	149	39
Tømrere og snekkere	-44	-40	-34	-123	-11	161	102	107	162	121	21	28	38
Vel- og anleggsarbeidere	-1	-4	-14	-2	4	-3	-2	-10	-6	2	0	0	-3
Annet bygge- og anleggsarbeid inkludert hjelpearbeid	-149	-81	-77	-336	-106	353	319	524	510	465	93	146	138
Industriarbeid	-469	-855	-415	-772	-323	-102	-176	-176	-111	24	-5	74	-276
Elektrikere, elektronikere o.l.	-72	-41	-60	-90	-3	-49	44	-46	-62	-50	-20	-7	-38
Mekanikere	-58	-202	-123	-110	-40	-26	-1	-74	-28	54	113	114	-32
Næringsmiddelarbeid	2	-20	14	-32	-53	2	0	11	3	42	-3	2	-3
Prosess- og maskinoperatører	-107	-103	-114	-233	-196	-47	-20	33	68	35	-89	19	-63
Støpere, sveisere, platearbeidere o.l.	-167	-440	-120	-188	24	25	-110	-68	-56	-48	-36	-69	-104
Andre håndverkere og hjelpearbeid innenfor industrien	-67	-49	-12	-119	-55	-7	-89	-32	-36	-9	30	15	-36
Servicearbeid	-532	-640	-387	-608	-127	-2 251	-301	-525	-61	-45	-294	-257	-502
Diverse servicearbeid/hjelpearbeid uten krav til utdanning	-55	-212	-263	-196	58	-49	-12	-67	59	-6	73	126	-45
Frisører, kosmetologer o.l., mannekonger og andre modeller	-39	-82	-42	1	6	-5	4	-63	7	32	55	22	-9
Husholdnings- og restaurantarbeid	-145	-201	-173	-170	-63	-1 873	-135	-71	-54	-25	-412	-360	-307
Renjæringspersonale o.l.	-178	-141	-73	-174	-31	-66	-38	-240	-9	-13	-45	44	-80
Annet servicearbeid	-115	-4	164	-69	-97	-258	-120	-84	-64	-33	35	-89	-61
Ukjent/Uoppgitt	4	14	-48	-101	34	6	36	-21	-34	-124	-97	-77	-34
I alt	-4 453	-3 457	377	-3 571	1 182	-375	-204	-1 123	91	13	-1 533	-279	-1 111

TABELL 5.11
TILGANG LEDIGE STILLINGER FORDELT PÅ FYLKE, SUM FOR ÅRET I ABSOLUTTE TALL

	1995	1996	1997	1998	1999	2000	2001	2002	2003
Østfold	8 791	10 691	13 970	16 813	19 276	23 923	16 966	12 793	13 880
Akershus	25 831	29 533	37 989	47 728	46 909	51 166	33 697	25 845	16 228
Oslo	52 223	53 785	70 555	83 933	94 212	107 792	71 780	40 490	33 625
Hedmark	9 211	10 742	12 710	15 709	20 176	29 019	19 521	11 222	8 404
Oppland	8 215	9 960	11 975	14 560	15 762	20 314	12 808	10 595	7 269
Buskerud	13 998	16 194	19 625	23 254	30 138	33 158	19 651	13 429	9 267
Vestfold	11 220	12 053	15 539	19 741	19 462	23 291	16 828	12 558	8 110
Telemark	9 021	12 463	15 399	20 214	24 108	34 866	22 940	23 183	18 358
Aust-Agder	7 028	7 556	9 063	11 526	11 380	16 721	6 643	4 468	3 791
Vest-Agder	7 330	9 670	11 181	13 761	16 505	24 051	11 535	12 087	8 806
Rogaland	22 304	23 911	31 186	39 217	39 168	49 278	53 968	35 310	28 867
Hordaland	25 719	29 204	36 634	43 501	45 494	43 855	31 927	26 690	23 469
Sogn og Fjordane	7 688	8 697	10 408	12 060	11 918	11 419	9 169	6 985	5 233
Møre og Romsdal	15 370	19 387	22 185	27 681	25 888	27 690	18 789	14 413	10 127
Sør-Trøndelag	13 380	15 597	19 931	23 632	25 312	27 381	16 821	15 913	12 510
Nord-Trøndelag	6 732	6 981	7 850	9 142	9 326	12 314	5 701	5 126	4 010
Nordland	14 987	16 333	20 474	23 273	22 045	20 683	15 295	13 047	10 477
Troms	11 459	12 430	16 378	18 220	20 046	20 316	14 080	10 825	8 206
Finmark	5 847	6 684	7 716	8 477	9 722	13 836	7 384	6 183	5 255
Riket	276 354	311 871	390 768	472 454	506 847	591 073	405 503	301 164	235 892

TABELL 5.12
TILGANG LEDIGE STILLINGER FORDELT PÅ FYLKE, ABSOLUTTE TALL I LØPET AV MÅNEDEN

	2003												Sum hittil i år
	Jan	Feb	Mar	Apr	Mai	Jun	Jul	Aug	Sep	Okt	Nov	Des	
Østfold	1 009	1 157	1 627	1 358	1 488	1 082	507	1 166	1 280	1 158	1 335	713	13 880
Akershus	1 322	1 656	2 103	1 230	1 727	1 407	563	1 474	1 302	1 086	1 656	702	16 228
Oslo	2 518	3 255	4 110	2 484	3 070	3 036	1 724	2 646	3 559	2 657	3 202	1 364	33 625
Hedmark	653	868	1 283	876	850	645	311	654	743	525	690	306	8 404
Oppland	519	767	1 132	655	738	661	406	584	529	445	568	265	7 269
Buskerud	738	795	1 280	892	974	795	350	838	736	661	852	356	9 267
Vestfold	678	748	939	768	735	726	359	720	581	704	788	364	8 110
Telemark	1 387	1 959	2 469	1 802	1 697	1 339	873	1 237	1 646	1 332	1 659	958	18 358
Aust-Agder	250	396	597	354	370	348	161	267	339	230	301	178	3 791
Vest-Agder	796	1 128	1 054	561	661	517	223	585	909	789	983	600	8 806
Rogaland	2 504	3 083	3 236	2 545	2 947	2 530	1 314	2 149	2 203	2 019	2 784	1 553	28 867
Hordaland	1 700	2 201	2 807	1 821	2 015	2 235	933	2 001	2 176	1 904	2 394	1 282	23 469
Sogn og Fjordane	256	694	959	486	575	350	300	425	322	265	358	243	5 233
Møre og Romsdal	679	1 088	1 417	789	1 026	845	620	780	868	693	903	419	10 127
Sør-Trøndelag	947	1 384	1 552	1 076	1 239	1 085	630	943	1 013	877	1 088	676	12 510
Nord-Trøndelag	290	401	615	320	404	445	191	294	304	280	336	130	4 010
Nordland	757	879	1 575	974	1 084	860	694	795	804	738	879	438	10 477
Troms	561	724	1 122	812	957	679	505	656	626	562	686	316	8 206
Finmark	478	537	713	488	691	439	260	415	290	297	481	166	5 255
Riket	18 042	23 720	30 590	20 291	23 248	20 024	10 924	18 629	20 230	17 222	21 943	11 029	235 892

TABELL 5.13
TILGANG LEDIGE STILLINGER FORDELT PÅ FYLKE, ABSOLUTTE TALL I LØPET AV MÅNEDEN
PR. VIRKEDAG

	2003												Hittil i år
	Jan	Feb	Mar	Apr	Mai	Jun	Jul	Aug	Sep	Okt	Nov	Des	
Østfold	46	58	65	65	78	57	25	47	64	58	53	48	55
Akershus	60	83	84	59	91	74	28	59	65	54	66	47	65
Oslo	114	163	164	118	162	160	86	106	178	133	128	91	134
Hedmark	30	43	51	42	45	34	16	26	37	26	28	20	33
Oppland	24	38	45	31	39	35	20	23	26	22	23	18	29
Buskerud	34	40	51	42	51	42	18	34	37	33	34	24	37
Vestfold	31	37	38	37	39	38	18	29	29	35	32	24	32
Telemark	63	98	99	86	89	70	44	49	82	67	66	64	73
Aust-Agder	11	20	24	17	19	18	8	11	17	12	12	12	15
Vest-Agder	36	56	42	27	35	27	11	23	45	39	39	40	35
Rogaland	114	154	129	121	155	133	66	86	110	101	111	104	115
Hordaland	77	110	112	87	106	118	47	80	109	95	96	85	94
Sogn og Fjordane	12	35	38	23	30	18	15	17	16	13	14	16	21
Møre og Romsdal	31	54	57	38	54	44	31	31	43	35	36	28	40
Sør-Trøndelag	43	69	62	51	65	57	32	38	51	44	44	45	50
Nord-Trøndelag	13	20	25	15	21	23	10	12	15	14	13	9	16
Nordland	34	44	63	46	57	45	35	32	40	37	35	29	42
Troms	26	36	45	39	50	36	25	26	31	28	27	21	33
Finnmark	22	27	29	23	36	23	13	17	15	15	19	11	21
Riket	820	1 186	1 224	966	1 224	1 054	546	745	1 012	861	878	735	940

TABELL 5.14
TILGANG LEDIGE STILLINGER FORDELT PÅ FYLKE PR. VIRKEDAG, ENDRINGER I PROSENT FRA ETT
ÅR TIDLIGERE

	2003												Hittil i år
	Jan	Feb	Mar	Apr	Mai	Jun	Jul	Aug	Sep	Okt	Nov	Des	
Østfold	78 %	20 %	10 %	9 %	19 %	19 %	-30 %	37 %	24 %	4 %	-6 %	-5 %	9 %
Akershus	-33 %	-51 %	-26 %	-60 %	-37 %	-38 %	-61 %	-28 %	-9 %	-21 %	0 %	-14 %	-37 %
Oslo	-31 %	-21 %	-33 %	-39 %	-13 %	-2 %	-29 %	-28 %	24 %	0 %	-3 %	-20 %	-16 %
Hedmark	-34 %	-21 %	-23 %	-24 %	-31 %	-21 %	-55 %	-16 %	6 %	-23 %	-27 %	-27 %	-25 %
Oppland	-16 %	-14 %	-32 %	-50 %	-43 %	-29 %	-40 %	-24 %	-20 %	-21 %	-23 %	-24 %	-31 %
Buskerud	-36 %	-24 %	-36 %	-45 %	-33 %	-25 %	-62 %	-23 %	-22 %	-11 %	-15 %	-12 %	-30 %
Vestfold	-30 %	-26 %	-38 %	-41 %	-48 %	-38 %	-58 %	-30 %	-36 %	-4 %	-10 %	-23 %	-35 %
Telemark	84 %	-7 %	-1 %	58 %	-9 %	-58 %	-4 %	-26 %	-6 %	-21 %	-37 %	-22 %	-20 %
Aust-Agder	-22 %	-14 %	-6 %	-28 %	-39 %	10 %	-54 %	-35 %	9 %	1 %	-9 %	50 %	-14 %
Vest-Agder	-10 %	-15 %	-47 %	-36 %	-34 %	-28 %	-43 %	-43 %	19 %	-8 %	-28 %	64 %	-27 %
Rogaland	-32 %	-11 %	-33 %	7 %	-15 %	-2 %	-34 %	-19 %	-17 %	-18 %	-3 %	-2 %	-18 %
Hordaland	-19 %	-14 %	-27 %	-47 %	-16 %	10 %	-49 %	0 %	17 %	21 %	19 %	32 %	-11 %
Sogn og Fjordane	-14 %	-18 %	-31 %	-48 %	-12 %	-40 %	-40 %	-17 %	-14 %	-35 %	-2 %	9 %	-24 %
Møre og Romsdal	-25 %	-21 %	-38 %	-55 %	-28 %	-37 %	-43 %	-29 %	-7 %	5 %	-6 %	-13 %	-29 %
Sør-Trøndelag	-18 %	-14 %	-16 %	-38 %	-31 %	-17 %	-37 %	-16 %	0 %	-10 %	-15 %	31 %	-21 %
Nord-Trøndelag	-22 %	-2 %	-17 %	-52 %	-40 %	-6 %	-54 %	-10 %	-11 %	12 %	2 %	-6 %	-21 %
Nordland	-23 %	-16 %	-19 %	-45 %	-26 %	-21 %	-34 %	-18 %	7 %	8 %	2 %	27 %	-19 %
Troms	-35 %	-8 %	-20 %	-31 %	-25 %	-31 %	-36 %	-24 %	-22 %	0 %	-18 %	-13 %	-24 %
Finnmark	-17 %	12 %	4 %	-38 %	24 %	-27 %	-56 %	-8 %	-40 %	-11 %	-12 %	-5 %	-14 %
Riket	-21 %	-18 %	-26 %	-34 %	-23 %	-21 %	-41 %	-20 %	-2 %	-7 %	-10 %	-4 %	-21 %

TABELL 5.15
BEHOLDNING LEDIGE STILLINGER FORDELT PÅ FYLKE, ÅRSGJENNOMSNIITT I ABSOLUTTE TALL

	1995	1996	1997	1998	1999	2000	2001 ¹⁾	2002	2003
Østfold	254	302	476	613	612	895	588	490	471
Akershus	789	987	1 464	2 052	2 122	2 248	1 416	1 113	862
Oslo	1 698	1 630	2 509	3 351	3 902	3 689	2 740	2 264	2 359
Hedmark	356	333	427	448	513	605	497	441	341
Oppland	270	317	423	530	519	572	460	445	351
Buskerud	427	547	762	1 121	889	943	797	610	542
Vestfold	382	439	540	682	625	673	753	574	468
Telemark	297	432	561	708	617	774	562	665	445
Aust-Agder	210	205	365	444	427	450	317	206	220
Vest-Agder	221	358	473	534	536	448	362	367	312
Rogaland	656	711	1 072	1 672	1 239	1 158	1 156	821	731
Hordaland	717	935	1 215	1 568	1 573	1 691	1 449	1 229	1 356
Sogn og Fjordane	253	283	356	489	503	479	472	319	272
Møre og Romsdal	536	648	941	1 427	1 058	1 007	950	593	440
Sør-Trøndelag	441	498	651	866	809	840	616	602	569
Nord-Trøndelag	204	190	257	317	323	288	217	189	187
Nordland	518	563	728	862	755	755	673	559	492
Troms	390	432	603	650	615	663	616	474	415
Finnmark	171	182	233	276	243	248	239	264	283
Riket	8 790	9 990	14 057	18 608	17 878	18 425	14 879	12 226	11 115

1) Antall stillinger i beholdning er fom. mai 2001 lavere enn før innføring av nytt saksbehandlingssystem. Det er brudd i statistikken fra denne måned.

TABELL 5.16
BEHOLDNING LEDIGE STILLINGER FORDELT PÅ FYLKE, ABSOLUTTE TALL VED UTGANGEN AV MÅNEDEN

	2003												Gj. sn. hittil i år
	Jan	Feb	Mar	Apr	Mai	Jun	Jul	Aug	Sep	Okt	Nov	Des	
Østfold	429	487	538	436	597	487	358	496	516	480	440	388	471
Akershus	937	1 012	1 219	678	1 076	847	535	1 047	849	720	798	622	862
Oslo	2 333	2 569	2 757	2 153	2 306	2 433	1 764	2 142	2 765	2 753	2 544	1 783	2 359
Hedmark	346	392	558	403	436	303	209	327	301	268	315	239	341
Oppland	303	492	576	414	380	365	268	306	306	266	324	210	351
Buskerud	576	625	832	565	602	536	470	570	478	437	477	331	542
Vestfold	483	608	710	468	553	484	377	426	291	406	392	416	468
Telemark	405	590	793	412	563	375	384	353	379	304	445	331	445
Aust-Agder	151	272	261	218	272	263	148	232	217	222	191	190	220
Vest-Agder	364	555	522	309	269	236	148	277	276	245	271	276	312
Rogaland	717	1 069	870	544	860	854	622	684	690	541	640	680	731
Hordaland	1 189	1 643	1 624	1 158	1 266	1 568	1 241	1 757	1 632	1 538	848	807	1 356
Sogn og Fjordane	193	638	394	249	292	175	193	245	218	192	199	275	272
Møre og Romsdal	431	819	691	347	518	444	328	371	381	329	319	302	440
Sør-Trøndelag	579	923	863	641	504	515	485	551	445	453	427	441	569
Nord-Trøndelag	159	262	367	162	249	292	138	134	123	114	144	101	187
Nordland	462	524	915	490	582	508	410	400	429	377	436	376	492
Troms	358	458	689	428	516	363	294	420	311	380	401	358	415
Finnmark	248	398	436	180	361	172	158	249	231	220	378	368	283
Riket	10 663	14 336	15 615	10 255	12 202	11 220	8 530	10 987	10 838	10 245	9 989	8 494	11 115

TABELL 5.17
BEHOLDNING LEDIGE STILLINGER FORDELT PÅ FYLKE, ENDRINGER I ABSOLUTTE TALL FRA ETT ÅR TIDLIGERE

	2003												Gj. sn. hittil i år
	Jan	Feb	Mar	Apr	Mai	Jun	Jul	Aug	Sep	Okt	Nov	Des	
Østfold	-146	-159	-217	-92	103	59	47	9	88	106	-11	-20	-19
Akershus	-1 726	-305	93	-701	185	-68	-178	-111	-45	-118	-125	79	-252
Oslo	-441	-469	579	-85	573	489	-60	-363	186	681	211	-165	95
Hedmark	-78	-175	-45	-217	-155	-2	-17	-44	-83	-101	-215	-58	-99
Oppland	-71	-280	-106	-111	-104	9	-49	-112	-101	-80	-64	-60	-94
Buskerud	-108	-179	100	-235	31	28	-50	-132	-4	-46	-157	-72	-69
Vestfold	-185	-112	181	-171	-143	-77	-169	-144	-240	-68	-100	-46	-106
Telemark	-187	-260	-252	-84	179	-1 727	43	-140	76	-95	-85	-116	-221
Aust-Agder	-29	67	9	1	5	72	-67	-53	18	11	11	117	14
Vest-Agder	-120	-102	184	-223	-59	22	3	-64	-29	-110	-92	-68	-55
Rogaland	-291	-436	-139	-304	152	290	89	-191	-17	-257	-94	112	-91
Hordaland	-291	-326	72	-19	167	569	405	541	606	491	-439	-255	127
Sogn og Fjordane	-152	-118	-181	-110	70	-70	-24	-22	35	-89	-27	122	-47
Møre og Romsdal	-171	-311	-130	-387	35	-89	-110	-253	-196	-78	-79	-64	-153
Sør-Trøndelag	48	151	77	-233	-156	18	39	92	-43	-122	-244	-24	-33
Nord-Trøndelag	-19	-48	74	-59	76	103	-41	-34	-49	-35	1	14	-1
Nordland	-129	-196	45	-245	-40	53	-25	-145	-59	-107	-34	89	-66
Troms	-259	-241	-83	-96	164	17	-13	3	-93	15	-80	-47	-59
Finmark	-98	42	116	-200	99	-71	-27	40	42	15	90	183	19
Riket	-4 453	-3 457	377	-3 571	1 182	-375	-204	-1 123	92	13	-1 533	-279	-1 111

TABELL 6.1
BEHOLDNING ARBEIDSSØKERE SOM MOTTAR LIVSOPPHOLDSYTELSE FRA AETAT, FORDELT ETTER ARBEIDSSØKERSTATUS,
ABSOLUTTE TALL VED UTGANGEN AV MÅNEDEN ¹⁾

Desember 2003	Dagpenger	Attføringspenger	Individstønad	Ventestønad	Ventelønn	Ingen ytelser fra Aetat ³⁾	I alt
Helt ledige	57 752	2 693	1 194	662	1 088	28 277	91 666
Delvis sysselsatte	28 734	1 321	64	107	903	13 523	44 652
Ordinære tiltaksdeltakere	3 681	430	8 665	107	403	4 135	17 421
Andre arbeidssøkere	1 519	86	45	11	14	1 577	3 252
Yrkeshemmede ²⁾	530	53 572	1 880	34	6	24 582	80 604
I alt	92 216	58 102	11 848	921	2 414	72 094	237 595

TABELL 6.2
BEHOLDNING ARBEIDSSØKERE SOM MOTTAR LIVSOPPHOLDSYTELSE FRA AETAT, FORDELT ETTER ARBEIDSSØKERSTATUS,
ABSOLUTTE TALL VED UTGANGEN AV MÅNEDEN, ENDRINGER I ABSOLUTTE TALL FRA ETT ÅR TIDLIGERE ¹⁾

Desember 2003	Dagpenger	Attføringspenger	Individstønad	Ventestønad	Ventelønn	Ingen ytelser fra Aetat ³⁾	I alt
Helt ledige	8 660	518	1 102	246	-112	1 424	11 838
Delvis sysselsatte	3 393	434	55	34	37	1 015	4 968
Ordinære tiltaksdeltakere	1 852	277	3 034	62	285	683	6 193
Andre arbeidssøkere	631	-5	32	8	-9	633	1 290
Yrkeshemmede ²⁾	198	4 867	476	21	3	-1 168	4 397
I alt	14 734	6 091	4 699	371	204	2 587	28 686

TABELL 6.3
BEHOLDNING ARBEIDSSØKERE SOM MOTTAR LIVSOPPHOLDSYTELSE FRA AETAT, FORDELT ETTER ARBEIDSSØKERSTATUS,
GJENNOMSNITT HITTLI I ÅR ¹⁾

Desember 2003	Dagpenger	Attføringspenger	Individstønad	Ventestønad	Ventelønn	Ingen ytelser fra Aetat ³⁾	I alt
Helt ledige	57 618	2 570	330	552	1 268	30 292	92 631
Delvis sysselsatte	26 411	1 074	22	80	919	12 903	41 409
Ordinære tiltaksdeltakere	3 119	306	6 683	79	122	4 001	14 309
Andre arbeidssøkere	1 311	95	14	8	21	1 302	2 752
Yrkeshemmede ²⁾	419	50 665	1 504	21	7	25 029	77 645
I alt	88 878	54 710	8 553	741	2 337	73 528	228 745

TABELL 6.4
BEHOLDNING ARBEIDSSØKERE SOM MOTTAR LIVSOPPHOLDSYTELSE FRA AETAT, FORDELT ETTER ARBEIDSSØKERSTATUS,
GJENNOMSNITTLIG ENDRING HITTLI I ÅR ¹⁾

Desember 2003	Dagpenger	Attføringspenger	Individstønad ⁴⁾	Ventestønad ⁴⁾	Ventelønn ⁴⁾	Ingen ytelser fra Aetat ^{3), 4)}	I alt
Helt ledige	13 355	551					17 430
Delvis sysselsatte	4 066	414					5 819
Ordinære tiltaksdeltakere	1 240	141					5 024
Andre arbeidssøkere	540	24					934
Yrkeshemmede ²⁾	-212	5 028					5 201
I alt	18 988	6 157					34 408

1) Tabell 6.1-6.4 viser arbeidssøkerstatus og livsoppholdsytelse ved utgangen av måneden. Pga tidsforsinkelser ved endring av status for livsoppholdsytelse eller arbeidssøkerstatus kan det forekomme ulogiske kombinasjoner i tabellene. Dette omfatter bl.a. helt ledige med individstønad.

2) Tallet på "Sum dagpengemottakere" og "Andre dagpengemottakere" i nov. 2002 er om lag 3 500 høyere enn normalt. Tallene fra attføringspengemottakere i november 2002 er tilsvarende 3 500 lavere enn normalt.

3) Tiltaksdeltakere og yrkeshemmede som ikke mottar livsoppholdsytelser fra Aetat, mottar som regel lønn fra tiltaksarranger, sykepenger, rehabiliteringspenger eller uførepensjon.

4) Årsgjennomsnitt for 2002 er ikke tilgjengelig. Det presenteres derfor ikke endrings tall for disse kategoriene.

TABELL 6.5

DAGPENGEMOTTAKERE FORDELT PÅ ARBEIDSSØKERSTATUS, ÅRSGJENNOMSNIITT I ABSOLUTTE TALL

	1990	1991	1992	1993	1994	1995	1996	1997	1998	1999 ¹⁾	2000	2001	2002	2003
Sum dagpenge- mottakere	116 387	125 674	152 170	160 481	142 045	133 675	112 528	85 385	60 749	57 516	61 588	61 853	69 891	88 878
Herav:														
Helt arbeidsledige	67 742	70 978	82 799	83 443	73 346	64 625	55 540	42 697	29 627	33 228	36 009	37 045	44 263	57 618
Delvis sysselsatte		43 996	56 847	61 845	55 279	57 724	49 121	37 412	27 552	22 043	22 155	21 768	22 345	26 411
Andre ²⁾		10 701	12 525	15 193	13 418	11 325	7 867	5 276	3 570	2 245	3 424	3 040	3 283	4 849
Andel helt arbeidsledige med dp. i % av total ledighet	73,1%	70,5%	72,4%	70,6%	66,5%	63,3%	61,1%	58,1%	52,9%	55,8%	57,5%	59,1%	58,9%	62,2%

1) Brudd i statistikken fom. jan. 1999. Se forklaring til tabellene under avsnitt "Brudd i statistikk over registrert arbeidsledighet".

2) Tallene inkluderer vesentlig deltakere i arbeidsmarkedstiltak.

TABELL 6.6

DAGPENGEMOTTAKERE FORDELT PÅ ARBEIDSSØKERSTATUS, ABSOLUTTE TALL VED UTGANGEN AV MÅNEDEN

	2003												Gj.snitt hittil i år
	Jan	Feb	Mar	Apr	Mai	Jun	Jul	Aug	Sep	Okt	Nov	Des	
Sum dagpenge- mottakere	82 297	88 046	90 961	89 467	88 969	87 132	87 753	89 116	90 062	90 011	90 502	92 216	88 878
Herav:													
Helt arbeidsledige	55 630	56 663	58 579	59 417	56 077	56 124	62 205	61 312	57 041	55 508	55 103	57 752	57 618
Delvis sysselsatte	23 472	27 453	27 587	25 353	28 276	27 159	22 177	23 583	27 303	27 850	27 988	28 734	26 411
Andre ¹⁾	3 195	3 930	4 795	4 697	4 616	3 849	3 371	4 221	5 718	6 653	7 411	5 730	4 849
Andel helt arbeidsledige med dp. i % av total ledighet	57,9%	61,3%	64,1%	64,8%	64,3%	61,1%	63,8%	60,2%	61,2%	62,1%	63,1%	63,0%	62,2%

1) Tallene inkluderer vesentlig deltakere i arbeidsmarkedstiltak.

TABELL 6.7

DAGPENGEMOTTAKERE FORDELT PÅ ARBEIDSSØKERSTATUS, ENDRINGER I ABSOLUTTE TALL FRA ETT ÅR TIDLIGERE VED UTGANGEN AV MÅNEDEN

	2003												Gj.snitt hittil i år
	Jan	Feb	Mar	Apr	Mai	Jun	Jul	Aug	Sep	Okt	Nov ²⁾	Des	
Sum dagpenge- mottakere	13 405	16 677	22 307	22 037	24 160	21 548	21 998	22 355	19 098	17 968	11 562	14 733	18 987
Herav:													
Helt arbeidsledige	12 385	13 501	16 883	17 713	16 028	14 663	14 486	15 498	12 274	10 258	7 912	8 660	13 355
Delvis sysselsatte	538	2 495	4 072	3 156	6 806	5 182	5 713	4 962	4 323	4 731	3 420	3 393	4 066
Andre ¹⁾	482	681	1 356	1 168	1 326	1 703	1 799	1 895	2 501	2 979	230	2 680	1 567

1) Tallene inkluderer vesentlig deltakere i arbeidsmarkedstiltak.

2) Tallet på "Sum dagpengemottakere" og "Andre dagpengemottakere" i nov. 2002 er om lag 3 500 høyere enn normalt.

Dette skyldes feil i oppdateringen av Aetat sine registre i nov. 2002. Feilen påvirker ikke tallene for andre måneder.

TABELL 6.8

HELT OG DELVIS PERMITTERTE FORDELT PÅ KJØNN, ÅRSGJENNOMSNIITT I ABSOLUTE TALL

	1990	1991	1992	1993	1994	1995	1996	1997	1998	1999	2000	2001	2002	2003
Helt permitterte														
- Menn	12 259	7 914	7 110	7 625	6 075	4 969	5 044	3 239	2 571	4 817	5 830	4 601	4 908	7 954
- Kvinner	3 512	1 981	1 646	1 571	1 387	1 416	1 397	1 054	1 029	1 380	1 400	1 365	1 580	2 014
- I alt	15 771	9 895	8 755	9 195	7 462	6 384	6 441	4 292	3 600	6 197	7 230	5 965	6 488	9 968
Delvis permitterte ¹⁾														
- Menn	6 323	3 673	3 954	4 599	4 033	4 366	4 346	3 052	2 545	3 387	3 634	3 080	3 060	4 320
- Kvinner	6 089	3 008	2 265	2 099	2 193	2 586	2 712	2 199	2 125	2 116	2 023	1 946	1 904	2 029
- I alt	12 412	6 681	6 219	6 698	6 227	6 952	7 058	5 251	4 670	5 503	5 657	5 026	4 963	6 349
delvis permitterte)														
- Menn	18 582	11 587	11 063	12 224	10 109	9 335	9 390	6 290	5 116	8 204	9 464	7 681	7 968	12 274
- Kvinner	9 601	4 989	3 911	3 670	3 581	4 002	4 109	3 253	3 153	3 496	3 422	3 311	3 483	4 043
- I alt	28 183	16 576	14 974	15 893	13 689	13 336	13 499	9 543	8 270	11 701	12 886	10 991	11 451	16 317

1) Tom. 1990 kalt "personer på innskrenket arbeidstid".

TABELL 6.9

HELT OG DELVIS PERMITTERTE FORDELT PÅ KJØNN, ABSOLUTE TALL VED UTGANGEN AV MÅNEDEN

	2003												hittil i år	
	Jan	Feb	Mar	Apr	Mai	Jun	Jul	Aug	Sep	Okt	Nov	Des		
Helt permitterte														
- Menn	10 286	10 066	9 903	9 545	7 517	6 437	6 030	6 589	6 426	6 804	7 515	8 327	7 954	
- Kvinner	2 435	2 183	2 169	2 436	2 025	1 917	2 055	1 947	1 769	1 715	1 726	1 795	2 014	
- I alt	12 721	12 249	12 072	11 981	9 542	8 354	8 085	8 536	8 195	8 519	9 241	10 122	9 968	
Delvis permitterte														
- Menn	4 185	5 347	5 626	4 622	4 674	4 245	3 355	3 100	3 784	4 038	4 402	4 467	4 320	
- Kvinner	2 042	2 299	2 307	2 193	2 180	2 101	1 554	1 562	1 936	2 082	2 180	1 909	2 029	
- I alt	6 227	7 646	7 933	6 815	6 854	6 346	4 909	4 662	5 720	6 120	6 582	6 376	6 349	
delvis permitterte)														
- Menn	14 471	15 413	15 529	14 167	12 191	10 682	9 385	9 689	10 210	10 842	11 917	12 794	12 274	
- Kvinner	4 477	4 482	4 476	4 629	4 205	4 018	3 609	3 509	3 705	3 797	3 906	3 704	4 043	
- I alt	18 948	19 895	20 005	18 796	16 396	14 700	12 994	13 198	13 915	14 639	15 823	16 498	16 317	

TABELL 6.10

HELT OG DELVIS PERMITTERTE FORDELT PÅ KJØNN, ENDRINGER I ABSOLUTE TALL FRA ETT ÅR TIDLIGERE

	2003												hittil i år
	Jan	Feb	Mar	Apr	Mai	Jun	Jul	Aug	Sep	Okt	Nov	Des	
Helt permitterte													
- Menn	3 240	3 692	3 994	4 493	4 230	3 776	3 135	2 358	2 380	2 212	1 714	1 324	3 046
- Kvinner	335	473	628	841	704	716	609	173	281	262	168	32	435
- I alt	3 575	4 165	4 622	5 334	4 934	4 492	3 744	2 531	2 661	2 474	1 882	1 356	3 481
Delvis permitterte													
- Menn	315	1 245	1 741	1 185	2 044	1 959	1 947	1 096	1 305	1 147	751	395	1 261
- Kvinner	-536	-240	18	148	377	489	524	232	240	181	182	-113	125
- I alt	-221	1 005	1 759	1 333	2 421	2 448	2 471	1 328	1 545	1 328	933	282	1 386

TABELL 6.11

ORDINÆRE ARBEIDSSØKERE SOM HAR SLUTTET Å MELDE SEG TIL AETAT ETTER STATUS PÅ ARBEIDSMARKEDET.
ÅRSGJENNOMSNITT I PROSENT¹⁾

	2001 ²⁾	2002	2003
Heltidsarbeid (>30t/u)	58 %	57 %	57 %
Deltidsarbeid (<30t/u)	13 %	13 %	13 %
Skole/utdanning/kurs	9 %	9 %	9 %
Arbeidsledig	8 %	8 %	7 %
Annet	12 %	13 %	14 %
Sum	100 %	100 %	100 %

1) Statistikk basert på "Sluttmeldekortet", se Forklaring til tabellene side 2.

2) Årsgjennomsnittet for 2001 er beregnet på grunnlag av tall fra månedene fra mai til desember.

TABELL 6.12

ORDINÆRE ARBEIDSSØKERE SOM HAR SLUTTET Å MELDE SEG TIL AETAT ETTER STATUS PÅ ARBEIDSMARKEDET.
PROSENT¹⁾

	2003												Gj.sn.
	Jan	Feb	Mar	Apr	Mai	Jun	Jul	Aug	Sep	Okt	Nov	Des	hittil i år
Heltidsarbeid (>30t/u)	54 %	56 %	58 %	60 %	61 %	64 %	66 %	61 %	60 %	55 %	51 %	52 %	57 %
Deltidsarbeid (<30t/u)	15 %	16 %	15 %	14 %	13 %	13 %	11 %	10 %	11 %	12 %	12 %	14 %	13 %
Skole/utdanning/kurs	10 %	5 %	4 %	4 %	4 %	3 %	2 %	10 %	8 %	12 %	18 %	16 %	9 %
Arbeidsledig	8 %	9 %	9 %	7 %	7 %	7 %	7 %	6 %	6 %	8 %	5 %	5 %	7 %
Annet	13 %	14 %	15 %	14 %	15 %	14 %	14 %	13 %	14 %	13 %	13 %	13 %	14 %
Sum	100 %	100 %	100 %	100 %	100 %	100 %	100 %	100 %	100 %	100 %	100 %	100 %	100 %

TABELL 6.13

ORDINÆRE ARBEIDSSØKERE SOM HAR SLUTTET Å MELDE SEG TIL AETAT ETTER STATUS PÅ ARBEIDSMARKEDET OG
ALDER. PROSENT HITTIL I ÅR¹⁾

desember 2003	under 20 år	20-24 år	25-29 år	30-39 år	40-49 år	50-59 år	60 år og over	I alt
Heltidsarbeid (>30t/u)	27 %	49 %	61 %	63 %	65 %	63 %	36 %	57 %
Deltidsarbeid (<30t/u)	14 %	13 %	12 %	13 %	14 %	13 %	13 %	13 %
Skole/utdanning/kurs	32 %	18 %	8 %	5 %	3 %	1 %	1 %	9 %
Arbeidsledig	15 %	8 %	6 %	6 %	6 %	6 %	7 %	7 %
Annet	11 %	12 %	13 %	13 %	12 %	16 %	44 %	14 %
Sum	100 %	100 %	100 %	100 %	100 %	100 %	100 %	100 %

TABELL 6.14

ORDINÆRE ARBEIDSSØKERE SOM HAR SLUTTET Å MELDE SEG TIL AETAT ETTER STATUS PÅ ARBEIDSMARKEDET OG
KJØNN. PROSENT HITTIL I ÅR¹⁾

	Menn	Kvinner	I alt
Heltidsarbeid (>30t/u)	66 %	47 %	57 %
Deltidsarbeid (<30t/u)	7 %	21 %	13 %
Skole/utdanning/kurs	9 %	9 %	9 %
Arbeidsledig	7 %	7 %	7 %
Annet	11 %	17 %	14 %
Sum	100 %	100 %	100 %

TABELL 6.15
ORDINÆRE ARBEIDSSØKERE SOM HAR SLUTTET Å MELDE SEG TIL AETAT ETTER STATUS PÅ ARBEIDSMARKEDET OG FYLKE. PROSENT HITTIL I ÅR¹⁾

desember 2003	Heltids- arbeid >30t/u	Deltids- arbeid <30t/u	Skole/ut- danning/ kurs	Arbeids- ledig	Annet	Sum
Østfold	56 %	13 %	8 %	8 %	15 %	100 %
Akershus	60 %	12 %	7 %	7 %	14 %	100 %
Oslo	59 %	10 %	9 %	10 %	12 %	100 %
Hedmark	56 %	16 %	7 %	6 %	15 %	100 %
Oppland	57 %	16 %	8 %	6 %	13 %	100 %
Buskerud	60 %	13 %	7 %	6 %	14 %	100 %
Vestfold	57 %	14 %	9 %	7 %	13 %	100 %
Telemark	57 %	15 %	9 %	7 %	14 %	100 %
Aust-Agder	60 %	12 %	9 %	5 %	13 %	100 %
Vest-Agder	55 %	15 %	9 %	7 %	15 %	100 %
Rogaland	56 %	14 %	9 %	7 %	14 %	100 %
Hordaland	58 %	12 %	9 %	6 %	14 %	100 %
Sogn og Fjordane	59 %	13 %	8 %	6 %	14 %	100 %
Møre og Romsdal	59 %	13 %	11 %	6 %	12 %	100 %
Sør-Trøndelag	56 %	14 %	11 %	6 %	13 %	100 %
Nord-Trøndelag	55 %	15 %	11 %	5 %	14 %	100 %
Nordland	55 %	13 %	10 %	7 %	14 %	100 %
Troms	57 %	12 %	10 %	7 %	14 %	100 %
Finnmark	60 %	10 %	8 %	7 %	15 %	100 %
Riket	57 %	13 %	9 %	7 %	14 %	100 %

1) Statistikk basert på "Sluttmeldekortet", se Forklaring til tabellene side 2.

TABELL 6.16
INNVAÐRERE (ORDINÆRE ARBEIDSSØKERE) SOM HAR SLUTTET Å MELDE SEG TIL AETAT ETTER STATUS PÅ ARBEIDSMARKEDET. PROSENT HITTIL I ÅR.

desember 2003	Hittil i år
Arbeid	61 %
Herav - Heltidsarbeid (>30t/u)	46 %
- Deltidsarbeid (<30t/u)	15 %
Skole/utdanning/kurs	12 %
Arbeidsledig	14 %
Annet	14 %
Sum	100 %

TABELL 6.17
YRKESHEMMEDE ARBEIDSSØKERE SOM HAR SLUTTET Å MELDE SEG TIL AETAT ETTER STATUS PÅ ARBEIDSMARKEDET. PROSENT HITTIL I ÅR

desember 2003	Hittil i år
Heltidsarbeid (>30t/u)	28 %
Deltidsarbeid (<30t/u)	12 %
Skole/utdanning/kurs	3 %
Langv. sykem. med rehat	26 %
Uføretrygdet/alderspensj	17 %
Arbeidsledig	5 %
Annet	8 %
Sum	100 %

TABELL 6.18
ARBEIDSLEDIGHETEN I ENDEL LAND¹⁾ I PROSENT AV ARBEIDSSTYRKEN

	2003										
	Jan	Feb	Mar	Apr	Mai	Juni	Juli	Aug	Sept	Okt	Nov
Norge		4,1	4,3	4,4	4,6	4,6	4,6	4,6	4,6		
Sverige	5,6	5,2	5,3	5,4	5,5	5,6	5,6	5,6	5,6	5,9	6,0
Finland	9,6	9,1	9,1	9,2	9,2	9,1	9,1	9,0	8,9	8,9	8,9
Danmark	4,7	5,2	5,3	5,4	5,5	5,7	5,7	5,8	5,9	6,0	
Storbritannia	5,4	5,1	5,0	5,0	4,9	5,0	5,0	4,9	4,9		
Tyskland	8,0	9,2	9,3	9,4	9,4	9,3	9,3	9,4	9,3	9,3	9,3
Frankrike	9,4	9,2	9,3	9,3	9,3	9,4	9,4	9,4	9,5	9,5	9,5
Nederland	2,5	3,4	3,6	3,7	3,8	3,8	3,8	3,9	3,9	4,0	
Belgia	6,9	7,8	7,8	7,9	7,9	8,0	8,1	8,0	8,0	8,1	8,1
Italia	10,5	8,9	8,8	8,7	8,7	8,6	8,6	8,5	8,5	8,4	
USA	4,0	5,8	5,8	6,0	6,1	6,4	6,2	6,1	6,1	6,0	5,9
Japan	4,7	5,2	5,4	5,4	5,4	5,3	5,3	5,1	5,1	5,2	5,2

1) Kilde: Main Economic Indicators (OECD). Det er benyttet OECD's standardiserte ledighetsrater, d.v.s. OECD har beregnet de ulike lands ledighetsprosent slik at de blir mest mulig sammenlignbare.