



## NAV ØST-VIKEN//PRESSEMELDING

PUBLISERT 30. APRIL 2021

### **Færre ledige og permitterte i Øst-Viken**

**34 992 personer er nå registrert som arbeidssøkere i Øst-Viken, noe som utgjør 9,1 prosent av arbeidsstyrken. Flest ledige og permitterte finner vi i yrkesgruppene innenfor butikk- og salgsarbeid.**

April-tallene viser en nedgang på 1 166 arbeidssøkere fra forrige måned. Det er også 50 færre permitterte i april. Arbeidssøkere er summen av helt ledige, delvis ledige og arbeidssøkere på tiltak.

– Nedstengingen av Viken fylke i midten av mars førte til mange permitteringer, særlig innen butikk og salg. Vi er nå i startfasen av gjenåpningen av kommunene i Øst-Viken, og som følge av dette ser vi nå at flere går tilbake til sine jobber, sier Steinar Hansen, direktør NAV Øst-Viken.

På landsbasis er det registrert 201 962 arbeidssøkere i april, som er en andel på 7,1 prosent. 113 245 av disse er helt ledige.

### **Ledigheten nesten halvert på litt over ett år**

Det er nå litt over ett år siden ledighetstoppen ble nådd i Øst-Viken, da over 60 000 personer var arbeidssøkere. Over 39 000 av disse var helt ledige. Selv om arbeidsledigheten fortsatt er høy, er det viktig å merke seg at ledigheten nå er betraktelig lavere enn i april i fjor. Ledigheten i dag ligger omtrent 50 prosent lavere, det vil si en andel på 6,8 prosentpoeng lavere.

## Andel arbeidssøkere i Øst-Viken fra januar 2020 til og med april 2021.

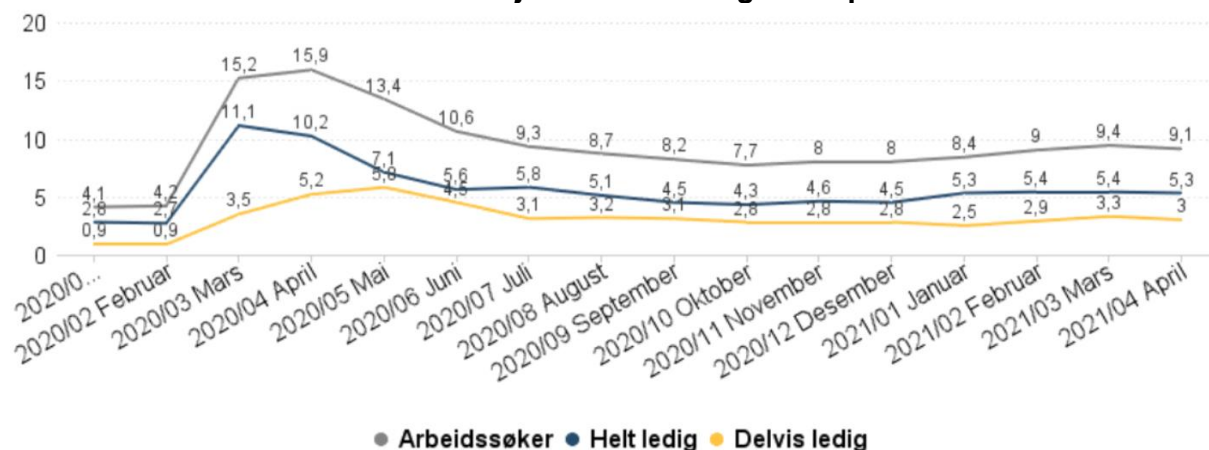

### Ledigheten synker – hver tredje ledig er under 30 år

20 382 personer er nå helt arbeidsledige i Øst-Viken. Dette utgjør en andel på 5,3 prosent. I februar og mars var andelen 5,4 prosent, mens den nå er på samme nivå som i januar.

Det er verdt å merke seg at nesten hver tredje av alle som er registrert som helt ledige i Øst-Viken er under 30 år. Det utgjør 5 651 personer, som er en liten nedgang fra forrige måned, da tallet var 5 789.

Flest helt ledige er det i Ullensaker, en andel på 9 prosent, etterfulgt av Nannestad med 7,6 prosent. Færrest er det i Aremark med 1,7 prosent. De fleste kommunene i Øst-Viken ligger på mellom 3,8 og 4,6 prosent helt ledige, mens nivået er noe høyere i bykommunene Sarpsborg, Fredrikstad, og Lillestrøm som ligger på mellom 5,5 og 5,8 prosent.

Det er en markant nedgang i antall delvis ledige. 11 660 personer er nå delvis ledige, som er en nedgang på 961 personer fra mars.

### Færre er permittert

Antallet permitterte i Øst-Viken, både delvis og helt ledige, er nå 14 629. Dette utgjør en andel på 3,8 prosent, og er den samme andelen som i forrige måned. Det er likevel 50 personer færre totalt. Øst-Viken ligger noe høyere enn landsgjennomsnittet som er 2,7 prosent.

Nannestad og Ullensaker har de største andelen permitterte med 7,6 prosent hver, etterfulgt av Hurdal med 5,2 prosent, som har hatt den mest markante økningen i april.

## Andel permitterte siste 3 måneder i Øst-Viken, per kommune.

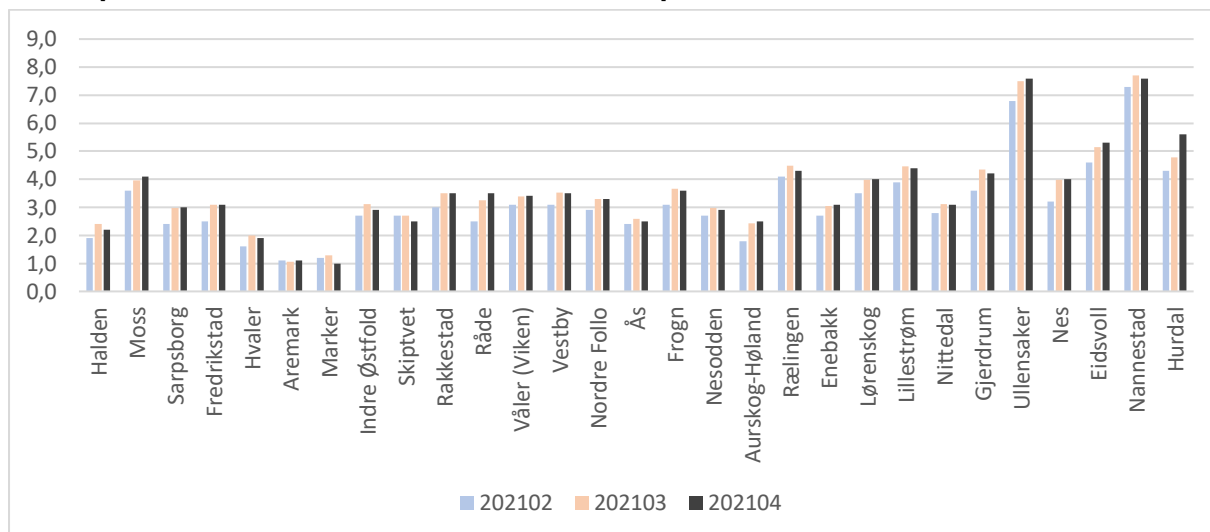

## Flest permitterte innenfor butikk- og salgsarbeid

Butikk- og salgsarbeid er yrkesgruppen med størst andel permitterte, med en økning fra 4 056 i mars, til 4 193 ved utgangen av april. Samtidig ser vi en nedgang innen bygg og anlegg på 119 personer fra forrige måned.

## Antall permitterte siste tre måneder i Øst-Viken, per yrkesgruppe.

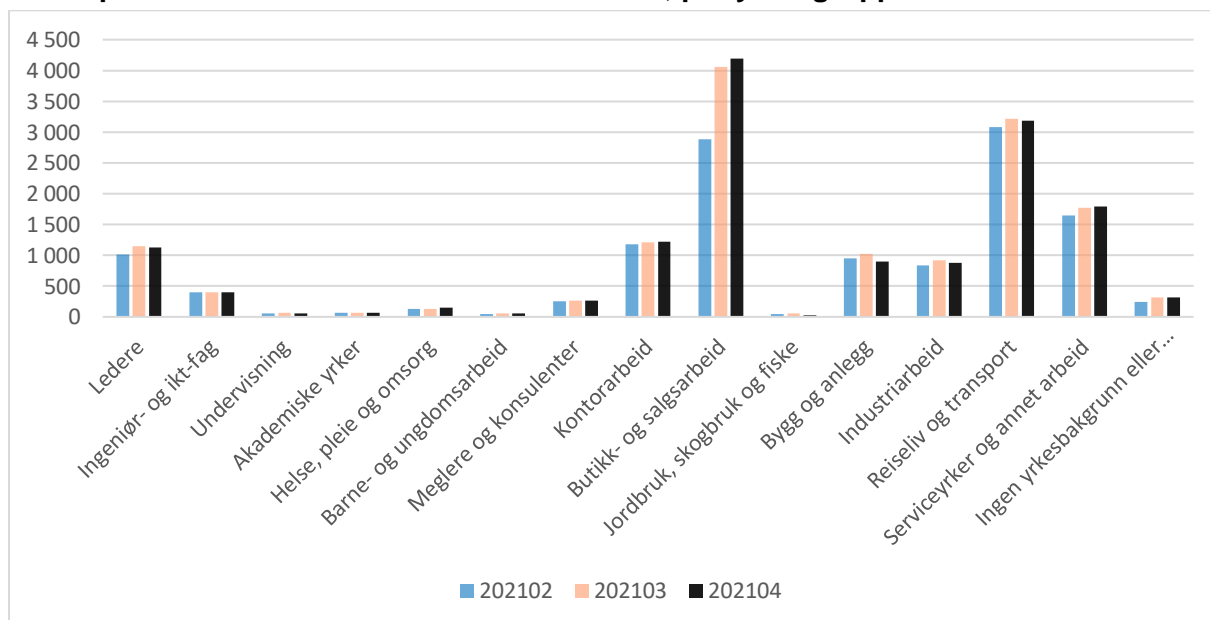

## Arbeidssøkere etter yrkesbakgrunn, i Øst-Viken april 2021.

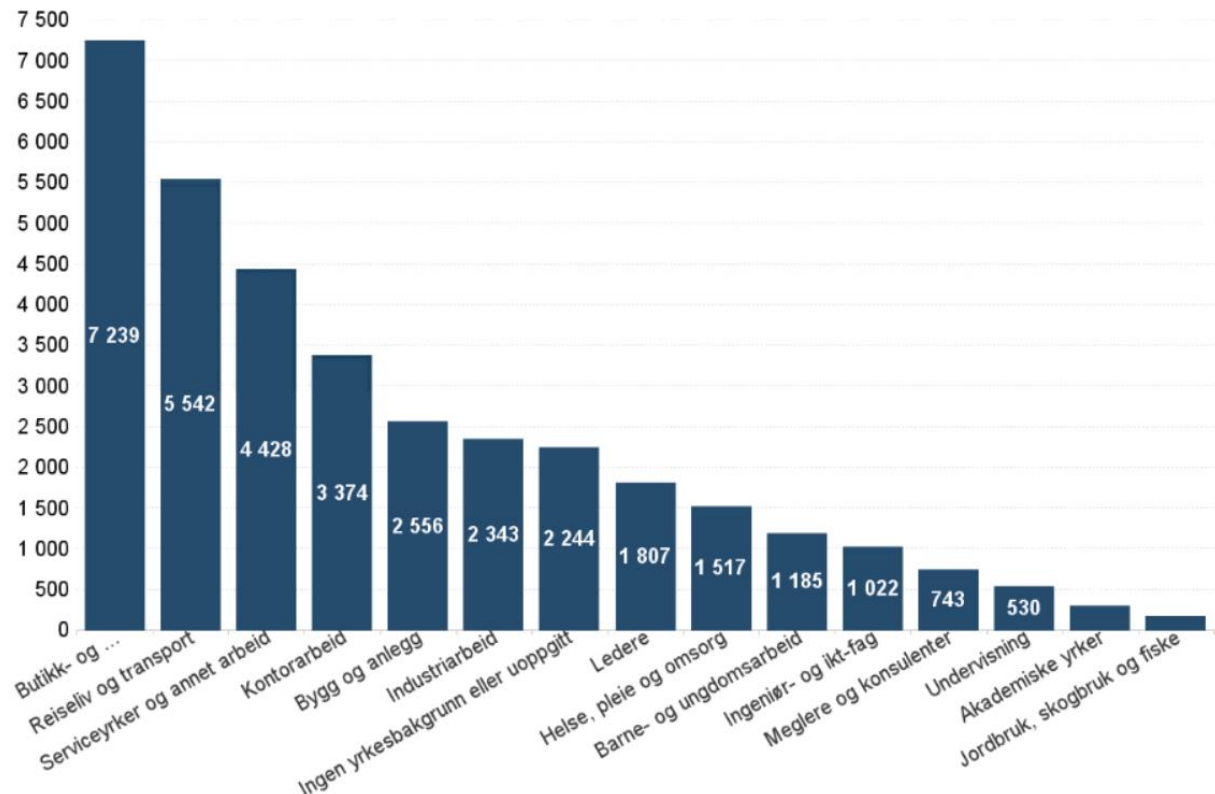

## Flyplasskommunene har fortsatt flest helt ledige

I flyplasskommunen Ullensaker er 9 prosent helt ledige, som er en nedgang på 0,6 prosentpoeng fra mars. Andelen helt ledige i Nannestad er 7,6 prosent, etterfulgt av Hurdal sine 7,1 prosent.

## Ledigheten i kommunene, april 2021.

	Arbeidssøkere	Helt ledige	Endring helt ledige fra i fjor	Helt ledige som andel av arbeidsstyrken	Andel arbeidssøkere	Andel langtidsledige av alle ledige	Delvis ledige	Ledige jobber	Antall kvinner	Antall menn
3001 Halden	1 202	665	-641	4,6	8,3	33,8	379	117 318	347	
3002 Moss	2 364	1 356	-1 044	5,6	9,8	26,4	805	337 652	704	
3003 Sarpsborg	2 605	1 566	-1 050	5,8	9,6	30,5	722	401 816	750	
3004 Fredrikstad	3 882	2 210	-1 720	5,5	9,6	30,5	1 188	813 1 093	1 117	
3011 Hvaler	145	82	-81	3,8	6,7	28	49	50 39	43	
3012 Aremark	27	11	-25	1,7	4,1	***	11	4 7	4	
3013 Marker	67	38	-49	2,2	3,9	26,3	21	1 14	24	
3014 Indre Østfold	1 840	1 015	-1 005	4,5	8,2	31,2	683	384 502	513	
3015 Skiptvet	103	57	-62	2,9	5,3	21,1	39	7 20	37	
3016 Rakkestad	352	193	-140	4,6	8,5	26,9	122	18 90	103	
3017 Råde	289	171	-156	4,5	7,7	26,3	103	39 82	89	
3018 Våler (Viken)	249	133	-116	4,4	8,2	22,6	91	11 68	65	
3019 Vestby	747	391	-463	4,2	8	26,6	267	291 171	220	
3020 Nordre Follo	2 394	1 351	-1 335	4,4	7,8	32,1	831	629 645	706	
3021 Ås	758	448	-483	4,1	6,9	35	261	220 223	225	
3022 Frogn	600	312	-431	3,8	7,3	27,2	250	70 161	151	
3023 Nesodden	695	428	-364	4,2	6,8	35,7	229	112 194	234	
3026 Aurskog-Høland	616	365	-343	4,1	6,9	29	204	79 213	152	
3027 Rælingen	927	574	-558	5,6	9	27,5	274	87 299	275	
3028 Enebakk	433	263	-312	4,5	7,4	28,9	135	75 137	126	
3029 Lørenskog	2 158	1 374	-1 044	6,1	9,6	32,5	644	491 690	684	
3030 Lillestrøm	4 387	2 654	-2 538	5,6	9,3	29,7	1 432	709 1 291	1 363	
3031 Nittedal	871	505	-543	3,8	6,6	36	334	176 238	267	
3032 Gjerdrum	295	161	-201	4,3	7,8	26,7	113	46 84	77	
3033 Ullensaker	3 297	1 961	-1 799	9	15,1	35,7	1 122	644 960	1 001	
3034 Nes	1 014	556	-674	4,6	8,3	28,6	401	64 270	286	
3035 Eidsvoll	1 443	839	-818	6,3	10,9	31,9	480	95 420	419	
3036 Nannestad	1 066	603	-618	7,6	13,5	37,3	412	58 295	308	
3037 Hurdal	166	100	-55	7,1	11,8	29	58	24 52	48	
Øst-Viken	34 992	20 382	-18 668	5,3	9,1	31,1	11 660	6 052 10 044	10 338	

For mer informasjon, kontakt kommunikasjonsrådgiver Kine Helene Heide Larsen – telefon: 920 87 221 eller e-post: [kine.helene.heide.larsen@nav.no](mailto:kine.helene.heide.larsen@nav.no).