

Månedssstatistikk om arbeidsmarkedet

Sesongjusterte tall for registrerte helt ledige
og deltakere på personrettede ordinære tiltak.
1984 - desember 2001

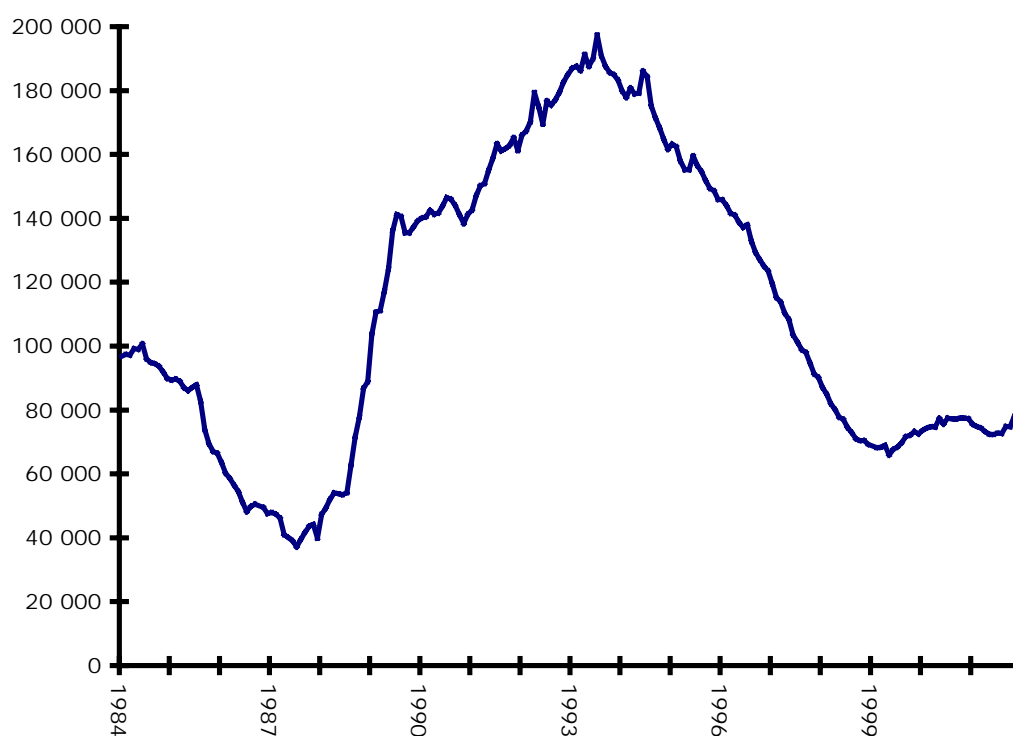

Nr.12/desember 2001

TABELL 1.1
ARBEIDSSØKERE FORDELT PÅ ARBEIDSMARKEDSSTATUS, ÅRSGJENNOMSNIITT I ABSOLUTTE TALL

	1995	1996	1997	1998	1999	2000	2 001
arbeidsledige 1)	102 154	90 938	73 525	55 974	59 558	62 623	62648
Ordinære tiltaksdeltakere	42 145	34 763	23 025	14 657	8 384	11 439	10066
Delvis sysselsatt 1)	70 031	64 274	53 283	39 798	35 110	34 983	33324
Andre ordinære arbeidssøkere 2)	9 012	7 836	7 180	7 461	8 121	14 188	3408
Ordinære arbeidssøkere	223 342	197 811	157 013	117 890	111 173	123 233	109446
Yrkeshemmede - under attføring	54 350	54 652	53 353	53 112	54 655	57 375	63909
- varig vernet		47 191	45 544	45 341	46 898	49 543	56043
		7 462	7 809	7 771	7 757	7 831	7866
Arbeidssøkere i alt 3)		245 001	202 556	163 232	158 071	172 775	173355

1) Brudd i statistikken fom. jan. 1999. Se forklaring til tabellene under avsnitt "Brudd i statistikk over registrert arbeidsledighet".

2) Består av jobbskiftesøkere, arbeidssøkere i skole/utdanning, arb. søkere uten dagpengerettigheter som søker vikararbeid og personer som mottar dagpenger under etablering av egen virksomhet.

3) Består av ordinære arbeidssøkere og yrkeshemmede under attføring.

TABELL 1.2
ARBEIDSSØKERE FORDELT PÅ ARBEIDSMARKEDSSTATUS I ABSOLUTTE TALL VED UTGANGEN AV MÅNEDEN

	2001 Jan	Feb	Mar	Apr	Mai	Jun	Jul	Aug	Sep	Okt	Nov	Des	Gj. sn. hittil i år
arbeidsledige	69 670	65 049	61 774	59 159	55 116	58 184	65 160	66 985	61 253	59 972	64 118	65 341	62 648
Ordinære tiltaksdeltakere	11 399	13 169	14 257	13 110	12 263	7 864	4 054	5 715	8 574	9 965	10 664	9 756	10 066
Delvis sysselsatte	36 191	37 265	36 459	31 701	32 702	32 487	27 071	30 095	33 107	33 714	34 349	34 752	33 324
Andre ordinære arbeidssøkere 1)	3 663	3 643	3 767	3 686	4 063	4 507	3 463	3 112	2 843	2 629	2 724	2 790	3 408
Ordinære arbeidssøkere	120 923	119 126	116 257	107 656	104 144	103 042	99 748	105 907	105 777	106 280	111 855	112 639	109 446
Yrkeshemmede - under attføring	60 901	62 107	62 988	63 113	64 169	63 959	62 854	63 713	64 650	65 094	66 216	67 142	63 909
- varig vernet	53 606	54 253	55 097	55 289	56 224	55 941	54 905	55 756	56 711	57 166	58 324	59 246	56 043
	7 295	7 854	7 891	7 824	7 945	8 018	7 949	7 957	7 939	7 928	7 892	7 896	7 866
Arbeidssøkere i alt	181 824	181 233	179 245	170 769	168 313	167 001	162 602	169 620	170 427	171 374	178 071	179 781	173 355

1) Brudd i statistikk fra jan 2001. Består fra 2001 av jobbskiftesøkere, arbeidssøkere i skole/utdanning og personer som mottar dagpenger under etablering av egen virksomhet. Arbeidssøkere uten dagpengerettigheter som søker vikararbeid er inkludert i statistikken til og med 2000."

TABELL 1.3
ARBEIDSSØKERE FORDELT PÅ ARBEIDSMARKEDSSTATUS ENDRINGER I ABSOLUTTE TALL FRA ETT ÅR TIDLIGERE

	2001 Jan	Feb	Mar	Apr	Mai	Jun	Jul	Aug	Sep	Okt	Nov	Des	Gj. sn. hittil i år
arbeidsledige	629	-687	-1 160	-2 072	-4 438	-2 654	-3 246	-876	2 563	1 744	6 087	4 419	26
Ordinære tiltaksdeltakere	1 601	1 489	1 010	882	359	-541	-966	-2 962	-4 630	-5 100	-4 905	-2 719	-1 374
Delvis sysselsatte	-313	-2 100	-2 261	-2 831	-3 768	-2 441	-2 100	-1 971	-1 264	8	-438	-420	-1 658
Andre ordinære arbeidssøkere 1)	-5 819	-6 823	-9 875	-10 949	-13 070	-13 672	-10 532	-9 795	-9 657	-12 785	-12 925	-13 466	-10 781
Ordinære arbeidssøkere	-3 902	-8 121	-12 286	-14 970	-20 917	-19 308	-16 844	-15 604	-12 988	-16 133	-12 181	-12 186	-13 787
Yrkeshemmede - under attføring	5 691	6 267	6 246	6 118	6 224	7 027	6 927	6 769	7 108	6 747	6 463	6 829	6 535
- varig vernet	5 999	6 297	6 338	6 211	6 236	6 958	6 524	6 582	6 997	6 574	6 469	6 827	6 501
	-308	-30	-92	-93	-12	69	404	187	111	173	1	2	34
Arbeidssøkere i alt	1 789	-1 854	-6 040	-8 852	-14 693	-12 281	-9 917	-8 835	-5 880	-9 386	-5 718	-5 357	-7 252

1) Brudd i statistikk fra jan 2001. Består fra 2001 av jobbskiftesøkere, arbeidssøkere i skole/utdanning og personer som mottar dagpenger under etablering av egen virksomhet. Arbeidssøkere uten dagpengerettigheter som søker vikararbeid er inkludert i statistikken til og med 2000."

TABELL 1.4
LEDIGE STILLINGER I ABSOLUTTE TALL PR. ÅR

	1995	1996	1997	1998	1999	2000	2 001
Tilgang, sum for året	276 354	311 871	390 767	472 455	506 844	591 071	405 504
-meldt Aetat lokal			136 498	171 793	238 446	309 530	139 199
-reg. av arb.giver på aetat.no			0	0	6 421	16 225	26 859
-annonsert i media			254 269	300 662	261 977	265 316	239 446
Beholdning, årsgjennomsnitt	8 790	9 990	14 057	18 608	17 878	18 424	
-meldt Aetat lokal			4 205	6 964	6 938	6 605	
-reg. av arb.giver på aetat.no			0	0	690	1 686	
-annonsert i media			9 852	11 645	10 251	10 134	

TABELL 1.5
LEDIGE STILLINGER I ABSOLUTTE TALL PR. MÅNED

	2001												Hittil i år
	Jan	Feb	Mar	Apr	Mai	Jun	Jul	Aug	Sep	Okt	Nov	Des	
Tilgang i løpet av mnd.	49 509	44 594	45 644	29 503	51 118	34 129	25 435	29 637	30 281	27 826	23 150	14 678	405 504
-meldt Aetat lokal	21 365	18 146	18 877	11 323	17 345	9 818	5 319	8 495	8 559	8 632	6 909	4 411	139 199
-reg. av arb.giver på aetat.no	2 813	2 322	2 115	1 246	3 278	2 525	1 574	2 543	1 921	2 395	2 835	1 292	26 859
-annonsert i media	25 331	24 126	24 652	16 934	30 495	21 786	18 542	18 599	19 801	16 799	13 406	8 975	239 446
Beholdning ved utg. av mnd. 1)	20 245	23 264	22 620	15 007	13 099	10 856	10 441	14 211	13 457	12 160	12 686	10 501	
-meldt Aetat lokal	5 024	5 765	6 339	5 591	3 711	3 262	2 442	3 287	3 209	2 995	2 740	2 331	
-reg. av arb.giver på aetat.no	2 429	2 433	2 587	2 056	2 673	2 766	2 681	3 211	2 785	3 094	3 958	2 889	
-annonsert i media	12 792	15 066	13 694	7 360	6 715	4 828	5 318	7 713	7 463	6 071	5 988	5 281	

TABELL 1.6
LEDIGE STILLINGER, ENDRINGER FRA ETT ÅR TIDLIGERE

	2001												Hittil i år
	Jan	Feb	Mar	Apr	Mai	Jun	Jul	Aug	Sep	Okt	Nov	Des	
Tilgang pr. virkedag i %	4 %	-12 %	-19 %	-28 %	-41 %	-40 %	-19 %	-37 %	-36 %	-45 %	-43 %	-50 %	-31 %
-meldt Aetat lokal	-19 %	-24 %	-29 %	-48 %	-66 %	-68 %	-67 %	-64 %	-65 %	-67 %	-67 %	-72 %	-54 %
-reg. av arb.giver på aetat.no	161 %	103 %	36 %	27 %	48 %	92 %	50 %	27 %	27 %	31 %	78 %	6 %	54 %
-annonsert i media	27 %	-6 %	-12 %	-6 %	-11 %	-13 %	27 %	-13 %	-6 %	-26 %	-23 %	-27 %	-9 %
Beholdning i abs. tall 1)	3 067	2 299	-2 952	-3 224									
-meldt Aetat lokal	-1 373	-1 257	-1 674	-1 809									
-reg. av arb.giver på aetat.no	1 479	1 041	803	543									
-annonsert i media	2 961	2 515	-2 081	-1 958									

1) Antall stillinger i beholdning er fom. mai 2001 lavere enn før innføring av nytt saksbehandlingssystem. Det er brudd i statistikken fra denne måned.

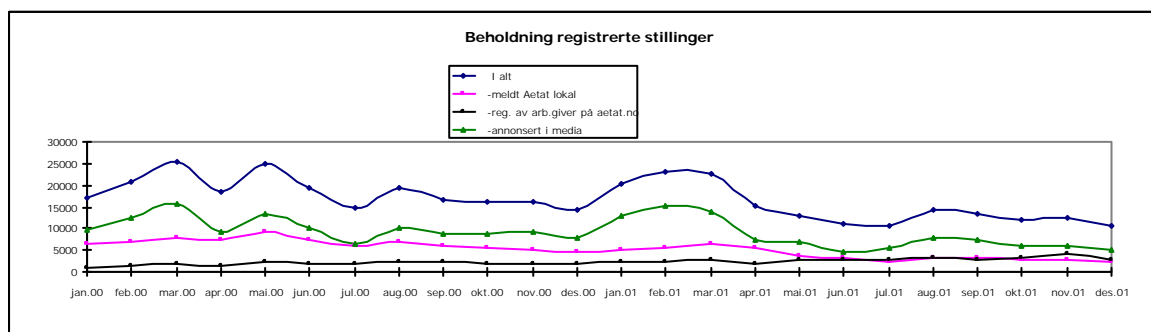
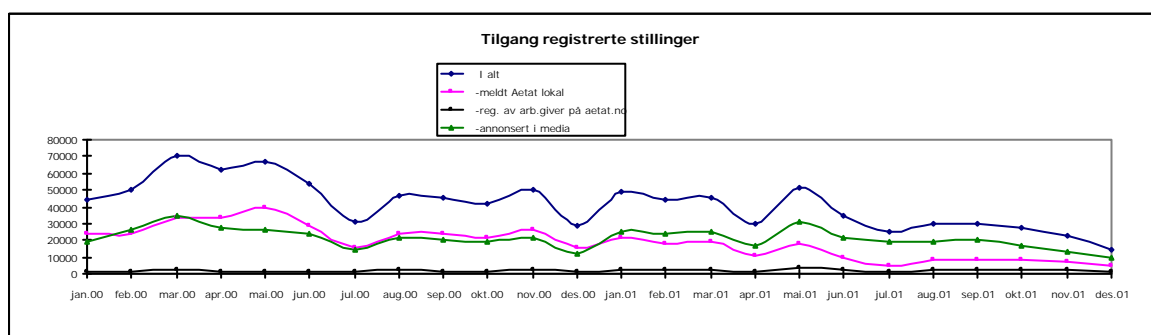

TABELL 2.1
HELT ARBEIDSLEDIGE VED UTGANGEN AV MÅNEDEN, ÅRSGJENNOMSNIITT I ABSOLUTTE TALL

	1991	1992	1993	1994	1995	1996	1997	1998	1999 ¹⁾	2000	2001
Jan	102 736	120 723	129 109	126 064	117 302	102 579	90 078	67 445	64 603	69 041	69 669
Feb	99 557	115 108	124 304	118 875	112 768	97 723	83 645	63 322	61 081	65 736	65 049
Mar	96 997	112 702	118 568	116 110	105 260	94 918	81 526	58 821	59 182	62 934	61 773
Apr	92 517	118 229	120 099	108 782	99 496	91 926	76 245	55 446	57 674	61 231	59 159
Mai	88 922	104 869	108 362	102 007	95 299	88 219	71 743	51 252	51 413	59 554	55 116
Jun	100 852	117 527	123 696	118 604	109 387	95 051	75 454	55 083	58 018	60 838	58 184
Jul	115 184	130 072	134 492	124 347	115 202	103 036	80 955	58 899	65 642	68 405	65 160
Aug	112 730	122 413	128 081	118 448	111 337	97 937	78 685	59 058	67 644	67 861	66 985
Sep	97 784	105 431	109 390	101 797	95 975	84 586	68 092	51 246	58 261	58 690	61 253
Okt	95 237	103 027	104 664	96 105	88 666	79 346	61 843	49 776	56 850	58 227	59 972
Nov	98 462	104 948	104 646	93 789	86 561	77 080	56 758	48 938	55 765	58 031	64 118
Des	107 155	117 359	112 344	98 424	88 591	78 838	57 277	52 403	58 563	60 922	65 341
Årsgjennomsnitt	100 678	114 367	118 146	110 279	102 154	90 937	73 525	55 974	59 558	62 623	62 648

1) Brudd i statistikken fom. jan 1999. Se forklaring til tabellene under avsnitt "Brudd i statistikk over registrert arbeidsledighet".

TABELL 2.2
HELT ARBEIDSLEDIGE I PROSENT AV ARBEIDSSYRKEN VED UTGANGEN AV MÅNEDEN, ÅRSGJENNOMSNIITT

	1991	1992	1993	1994	1995	1996	1997	1998	1999 ¹⁾	2000	2001
Jan	4,8%	5,7%	6,1%	5,9%	5,5%	4,7%	4,0%	2,9%	2,8%	3,0%	3,0%
Feb	4,6%	5,4%	5,8%	5,6%	5,2%	4,5%	3,7%	2,8%	2,6%	2,8%	2,8%
Mar	4,5%	5,3%	5,6%	5,4%	4,9%	4,3%	3,6%	2,6%	2,6%	2,7%	2,6%
Apr	4,3%	5,6%	5,6%	5,1%	4,6%	4,2%	3,4%	2,4%	2,5%	2,6%	2,5%
Mai	4,2%	4,9%	5,1%	4,8%	4,4%	4,0%	3,2%	2,2%	2,2%	2,6%	2,3%
Jun	4,7%	5,5%	5,8%	5,6%	5,1%	4,3%	3,4%	2,4%	2,5%	2,6%	2,5%
Jul	5,4%	6,1%	6,3%	5,8%	5,4%	4,7%	3,6%	2,6%	2,8%	2,9%	2,8%
Aug	5,3%	5,8%	6,0%	5,6%	5,2%	4,5%	3,5%	2,6%	2,9%	2,9%	2,8%
Sep	4,6%	5,0%	5,1%	4,8%	4,5%	3,9%	3,0%	2,2%	2,5%	2,5%	2,6%
Okt	4,4%	4,8%	4,9%	4,5%	4,1%	3,6%	2,8%	2,2%	2,5%	2,5%	2,6%
Nov	4,6%	4,9%	4,9%	4,4%	4,0%	3,5%	2,5%	2,1%	2,4%	2,5%	2,7%
Des	5,0%	5,5%	5,3%	4,6%	4,1%	3,6%	2,6%	2,3%	2,5%	2,6%	2,8%
Årsgjennomsnitt	4,7%	5,4%	5,5%	5,2%	4,7%	4,2%	3,3%	2,4%	2,6%	2,7%	2,7%

1) Brudd i statistikken fom. jan 1999. Se forklaring til tabellene under avsnitt "Brudd i statistikk over registrert arbeidsledighet".

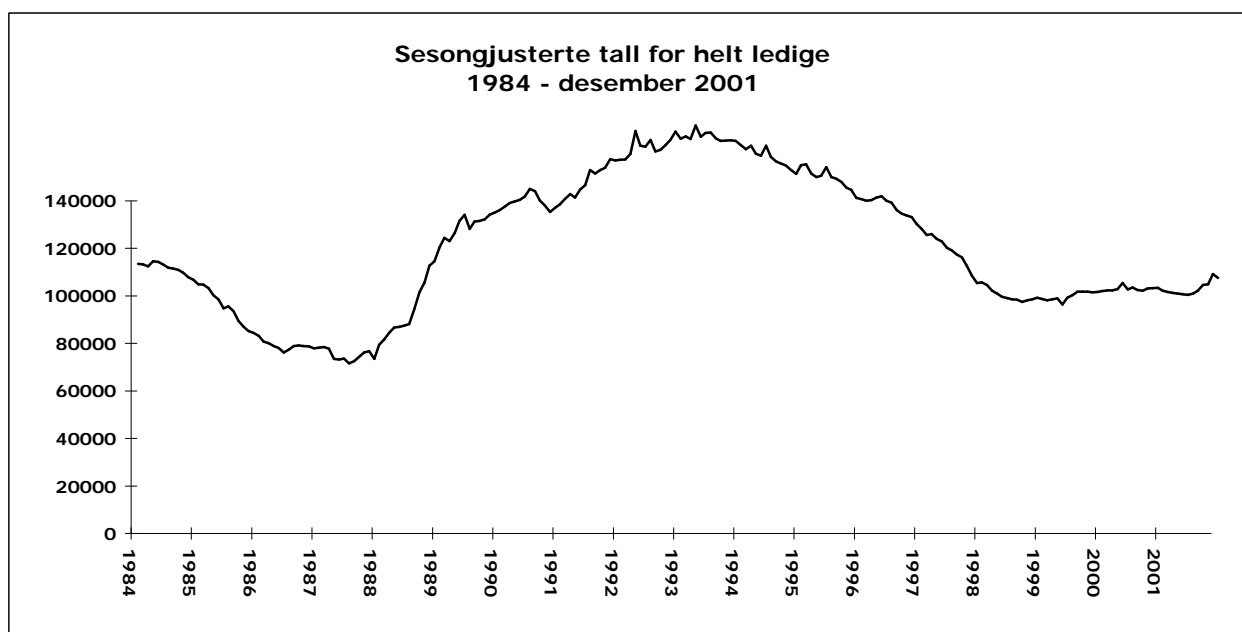

TABELL 2.3
HELT ARBEIDSLEDIGE FORDELT PÅ ALDER, ÅRSGJENNOMSNIITT I ABSOLUTTE TALL

	1991	1992	1993	1994	1995	1996	1997	1998	1999 ¹⁾	2000	2 001
Under 20 år	5 962	5 238	5 217	4 700	4 484	3 533	2 750	2 370	2 486	2 514	2 617
20-24 år	24 688	26 686	25 631	22 361	19 722	16 080	11 841	8 262	8 828	9 250	9 292
25-29 år	18 897	21 695	22 037	20 345	18 695	16 379	12 747	9 455	10 038	10 566	10 489
30-49 år	37 256	43 466	45 696	43 125	40 383	37 165	30 644	23 590	25 917	28 133	28 479
50-59 år	7 601	9 461	10 429	10 236	9 535	9 314	8 328	6 600	7 286	7 774	7 795
60 år og over	6 271	7 819	9 135	9 511	9 334	8 466	7 216	5 697	5 003	4 385	3 975
Uoppgitt	3	3	1	1	0	0	0	0	0	0	1
I alt	100 678	114 367	118 146	110 279	102 154	90 937	73 525	55 974	59 558	62 623	62 648

1) Brudd i statistikken fom. jan 1999. Se forklaring til tabellene under avsnitt "Brudd i statistikk over registrert arbeidsledighet".

TABELL 2.4
HELT ARBEIDSLEDIGE FORDELT PÅ ALDER I ABSOLUTTE TALL VED UTGANGEN AV MÅNEDEN

	2001												Gj.sn. hittil i år
	Jan	Feb	Mar	Apr	Mai	Jun	Jul	Aug	Sep	Okt	Nov	Des	
Under 20 år	2 988	2 705	2 447	1 974	2 011	2 632	2 699	3 298	2 941	2 535	2 723	2 452	2 617
20-24 år	10 703	9 749	9 231	8 302	7 779	8 551	9 506	10 350	9 246	8 850	9 652	9 585	9 292
25-29 år	11 546	10 696	10 273	9 693	9 188	9 862	11 064	11 343	10 258	10 037	10 872	11 036	10 489
30-49 år	31 374	29 428	27 912	27 187	25 250	26 313	30 063	30 194	27 642	27 276	29 021	30 093	28 479
50-59 år	8 721	8 248	7 793	7 890	7 102	7 061	7 812	7 865	7 362	7 464	7 962	8 256	7 795
60 år og over	4 334	4 221	4 115	4 112	3 786	3 765	4 016	3 935	3 804	3 808	3 886	3 918	3 975
Uoppgitt	3	2	2	1	0	0	0	0	0	0	0	1	1
I alt	69 669	65 049	61 773	59 159	55 116	58 184	65 160	66 985	61 253	59 970	64 116	65 341	62 648

TABELL 2.5
HELT ARBEIDSLEDIGE FORDELT PÅ ALDER, ENDRINGER I ABSOLUTTE TALL FRA ETT ÅR TIDLIGERE

	2001												Gj.sn. hittil i år
	Jan	Feb	Mar	Apr	Mai	Jun	Jul	Aug	Sep	Okt	Nov	Des	
Under 20 år	95	-39	18	28	-166	98	-21	78	357	116	378	293	103
20-24 år	3	-117	6	-387	-979	-445	-943	-177	624	401	1 522	991	42
25-29 år	-8	-401	-189	-493	-1 007	-799	-810	-388	491	479	1 289	910	-77
30-49 år	949	403	-321	-486	-1 382	-900	-948	-127	1 143	903	2 737	2 183	346
50-59 år	133	1	-208	-307	-396	-129	-108	100	251	183	427	305	21
60 år og over	-547	-536	-469	-428	-508	-479	-415	-362	-303	-340	-268	-264	-410
Uoppgitt	3	2	2	1	0	0	0	0	0	0	0	0	1
I alt	628	-687	-1 161	-2 072	-4 438	-2 654	-3 245	-876	2 563	1 742	6 085	4 418	25

TABELL 2.6
HELT ARBEIDSLEDIGE FORDELT PÅ ALDER, PROSENTVIS ENDRING FRA ETT ÅR TIDLIGERE

	2001												Gj.sn. hittil i år
	Jan	Feb	Mar	Apr	Mai	Jun	Jul	Aug	Sep	Okt	Nov	Des	
Under 20 år	3,3 %	-1,4 %	0,7 %	1,4 %	-7,6 %	3,9 %	-0,8 %	2,4 %	13,8 %	4,8 %	16,1 %	13,6 %	4,1 %
20-24 år	0,0 %	-1,2 %	0,1 %	-4,5 %	-11,2 %	-4,9 %	-9,0 %	-1,7 %	7,2 %	4,7 %	18,7 %	11,5 %	0,4 %
25-29 år	-0,1 %	-3,6 %	-1,8 %	-4,8 %	-9,9 %	-7,5 %	-6,8 %	-3,3 %	5,0 %	5,0 %	13,5 %	9,0 %	-0,7 %
30-49 år	3,1 %	1,4 %	-1,1 %	-1,8 %	-5,2 %	-3,3 %	-3,1 %	-0,4 %	4,3 %	3,4 %	10,4 %	8,1 %	1,2 %
50-59 år	1,5 %	0,0 %	-2,6 %	-3,7 %	-5,3 %	-1,8 %	-1,4 %	1,3 %	3,5 %	2,5 %	5,7 %	3,8 %	0,3 %
60 år og over	-11,2 %	-11,3 %	-10,2 %	-9,4 %	-11,8 %	-11,3 %	-9,4 %	-8,4 %	-7,4 %	-8,2 %	-6,5 %	-6,3 %	-9,3 %
Uoppgitt	0,0 %	0,0 %	0,0 %	0,0 %									
I alt	0,9 %	-1,0 %	-1,8 %	-3,4 %	-7,5 %	-4,4 %	-4,7 %	-1,3 %	4,4 %	3,0 %	10,5 %	7,3 %	0,0 %

TABELL 2.13
HELT ARBEIDSLEDIGE FORDELT PÅ VARIGHET, ÅRSGJENNOMSNIITT I ABSOLUTE TALL

	1994	1995	1996	1997	1998	1999 ¹⁾	2000	2001
Under 4 uker	25 859	21 184	18 948	15 729	15 475	17 193	18 584	18 415
4-7	17 189	14 775	13 330	10 556	8 508	9 073	9 407	9 385
8-12	14 825	13 792	12 859	9 492	7 234	7 784	8 304	7 734
13-25	20 351	20 188	17 404	13 545	9 522	10 446	11 124	10 977
26-39	10 844	10 977	9 184	7 555	4 636	5 230	5 595	5 739
40-52	5 993	6 065	4 943	4 154	2 389	2 672	2 876	3 140
53-80	7 508	7 357	6 279	5 291	3 013	2 910	3 037	3 545
81 uker og mer	7 712	7 816	7 990	7 203	5 197	4 250	3 697	3 713
I alt	110 279	102 154	90 937	73 525	55 974	59 558	62 623	62 648
26 uker el. mer	32 056	32 215	28 396	24 203	15 235	15 062	15 205	16 137

1) Brudd i statistikken fom. jan 1999. Se forklaring til tabellene under avsnitt "Brudd i statistikk over registrert arbeidsledighet".

TABELL 2.14
HELT ARBEIDSLEDIGE FORDELT PÅ VARIGHET I ABSOLUTE TALL VED UTGANGEN AV MÅNEDEN

	2001												Gj.sn. hittil i år
	Jan	Feb	Mar	Apr	Mai ¹⁾	Jun	Jul	Aug	Sep	Okt	Nov	Des	
Under 4 uker	23 973	17 293	13 958	14 777	14 834	17 949	21 793	20 777	18 189	17 400	20 665	19 375	18 415
4-7	8 974	12 086	8 745	7 057	6 336	8 029	10 601	12 130	9 204	9 307	9 306	10 842	9 385
8-12	9 139	8 138	11 044	7 778	6 748	5 549	6 262	7 378	7 741	7 497	7 823	7 714	7 734
13-25	11 688	11 646	11 818	13 375	11 076	10 864	9 367	9 721	10 055	10 195	10 589	11 330	10 977
26-39	5 658	6 031	6 394	6 102	5 876	5 426	6 592	6 260	5 591	4 760	4 961	5 217	5 739
40-52	3 069	2 791	2 754	3 002	3 168	3 121	3 133	3 248	3 201	3 509	3 359	3 324	3 140
53-80	3 592	3 617	3 625	3 641	3 389	3 535	3 621	3 512	3 372	3 439	3 535	3 662	3 545
81 uker og mer	3 576	3 447	3 435	3 427	3 689	3 711	3 791	3 959	3 900	3 865	3 880	3 877	3 713
I alt	69 669	65 049	61 773	59 159	55 116	58 184	65 160	66 985	61 253	59 972	64 118	65 341	62 648
26 uker el. mer	15 895	15 886	16 208	16 172	16 122	15 793	17 137	16 979	16 064	15 573	15 735	16 080	16 137

1) Måling av ledighetens varighet er endret litt fra og med mai 2001. Endringstallene er korrigert for definisjonsendringene. Se forklaring til tabellene under avsnitt "Ledighetens varighet for helt arbeidsledige".

TABELL 2.15
HELT ARBEIDSLEDIGE FORDELT PÅ VARIGHET, ÅRSGJENNOMSNIITT PROSENTVIS FORDELT

	1991	1992	1993	1994	1995	1996	1997	1998	1999 ¹⁾	2000	2001
Under 4 uker	22,3%	20,6%	22,7%	23,4%	20,7%	20,8%	21,4%	27,6%	28,9%	29,7%	29,4 %
4-7	13,7%	12,5%	14,0%	15,6%	14,5%	14,7%	14,4%	15,2%	15,2%	15,0%	15,0 %
8-12	13,6%	12,4%	12,9%	13,4%	13,5%	14,1%	12,9%	12,9%	13,1%	13,3%	12,3 %
13-25	19,4%	19,1%	18,1%	18,5%	19,8%	19,1%	18,4%	17,0%	17,5%	17,8%	17,5 %
26-39	11,4%	12,0%	10,0%	9,8%	10,7%	10,1%	10,3%	8,3%	8,8%	8,9%	9,2 %
40-52	6,5%	7,7%	6,2%	5,4%	5,9%	5,4%	5,6%	4,3%	4,5%	4,6%	5,0 %
53-80	8,2%	9,9%	8,9%	6,8%	7,2%	6,9%	7,2%	5,4%	4,9%	4,8%	5,7 %
81 uker og mer Uoppgitt	5,0%	5,9%	7,2%	7,0%	7,7%	8,8%	9,8%	9,3%	7,1%	5,9%	5,9 %
I alt	100,0%	100,0%	100,0%	100,0%	100,0%	100,0%	100,0%	100,0%	100,0%	100,0%	100,0 %
26 uker el. mer	31,0%	35,5%	32,3%	29,1%	31,5%	31,2%	32,9%	27,2%	25,3%	24,3%	25,8 %

1) Brudd i statistikken fom. jan 1999. Se forklaring til tabellene under avsnitt "Brudd i statistikk over registrert arbeidsledighet".

TABELL 2.19
LANGTIDSLEDIGE FORDELT PÅ FYLKE, ÅRSGJENNOMSNIITT I ABSOLUTE TALL

	1994	1995	1996	1997	1998	1999 ¹⁾	2000	2001
Østfold	2 572	2 227	1 780	1 660	1 082	1 142	930	943
Akershus	2 569	2 469	2 041	1 605	922	897	801	871
Oslo	5 584	5 252	4 815	4 329	2 852	2 516	2 491	2611
Hedmark	1 514	1 405	1 198	1 016	713	693	584	538
Oppland	1 197	1 317	1 065	889	455	412	357	355
Buskerud	1 937	1 635	1 359	1 113	664	737	670	669
Vestfold	1 597	1 454	1 344	1 195	714	690	684	609
Telemark	1 686	1 633	1 439	1 207	640	669	653	603
Aust-Agder	640	679	597	438	271	325	358	332
Vest-Agder	1 045	943	859	697	362	422	543	605
Rogaland	1 823	2 336	2 269	1 846	1 099	1 045	1 476	1866
Hordaland	3 148	3 217	3 099	2 649	1 708	1 674	1 753	1905
Sogn og Fj. Møre og Ro.	343	432	360	277	185	158	149	155
Sør-Tr.lag	1 159	1 185	942	854	552	547	582	658
Nord-Tr.lag	2 020	1 959	1 529	1 350	1 038	1 147	1 148	1208
Nordland	796	949	722	659	431	478	440	525
Troms	1 577	1 887	1 644	1 319	817	807	890	895
Finnmark	600	834	823	629	394	368	362	433
Uoppgitt	252	403	512	471	337	335	335	358
Riket	32 056	32 215	28 396	24 203	15 235	15 062	15 205	16137

1) Brudd i statistikken fom. jan 1999. Se forklaring til tabellene under avsnitt "Brudd i statistikk over registrert arbeidsledighet".

TABELL 2.20
LANGTIDSLEDIGE I PROSENT AV ALLE HELT LEDIGE FORDELT PÅ FYLKE VED UTGANGEN AV MÅNEDEN

	2001												Gj.sn. hittil i
	Jan	Feb	Mar	Apr	Mai ¹⁾	Jun	Jul	Aug	Sep	Okt	Nov	Des	
Østfold	27,7%	29,1%	29,9%	31,9%	31,7%	28,6%	26,4%	25,1%	25,9%	25,3%	25,3%	25,7%	27,6 %
Akershus	23,8%	25,1%	26,1%	25,7%	27,4%	25,6%	24,6%	23,4%	25,3%	25,3%	24,3%	24,2%	25,0 %
Oslo	31,2%	32,2%	33,3%	34,1%	32,7%	30,5%	29,7%	29,8%	30,9%	30,2%	29,8%	30,6%	31,1 %
Hedmark	21,6%	21,9%	23,2%	25,3%	27,7%	26,8%	25,5%	24,1%	25,4%	25,0%	23,4%	22,6%	24,3 %
Oppland	17,6%	19,0%	20,9%	21,4%	23,0%	22,1%	22,5%	21,6%	19,9%	20,8%	17,9%	17,4%	20,2 %
Buskerud	26,4%	24,9%	26,4%	24,9%	26,4%	25,4%	24,6%	24,8%	25,5%	24,7%	24,0%	24,3%	25,2 %
Vestfold	23,2%	24,0%	25,8%	27,2%	27,3%	23,2%	23,3%	22,2%	22,7%	22,6%	21,4%	21,0%	23,6 %
Telemark	22,1%	23,1%	24,8%	27,7%	28,5%	27,4%	27,4%	25,6%	25,8%	24,9%	22,9%	23,1%	25,1 %
Aust-Agder	18,7%	20,5%	21,8%	22,9%	25,4%	23,3%	24,7%	21,4%	21,9%	22,5%	20,7%	20,2%	21,8 %
Vest-Agder	21,2%	22,0%	22,3%	25,5%	30,9%	29,6%	28,2%	24,3%	22,6%	22,6%	21,3%	22,8%	24,3 %
Rogaland	26,8%	29,8%	33,3%	34,7%	36,8%	33,2%	32,5%	29,7%	29,3%	29,0%	28,6%	28,8%	30,9 %
Hordaland	21,9%	24,1%	26,2%	28,6%	30,7%	29,2%	28,2%	28,3%	28,8%	28,8%	27,6%	28,3%	27,4 %
Sogn og Fj. Møre og Ro.	14,0%	15,9%	18,0%	17,2%	18,9%	19,8%	18,6%	18,0%	19,2%	18,9%	13,9%	13,7%	17,0 %
Sør-Tr.lag	19,4%	21,5%	23,6%	24,0%	24,3%	22,1%	20,2%	20,5%	23,3%	23,9%	22,9%	21,8%	22,2 %
Nord-Tr.lag	24,1%	25,5%	26,9%	27,7%	32,6%	29,0%	27,5%	27,0%	27,4%	26,4%	24,9%	25,5%	26,9 %
Nordland	16,3%	19,0%	20,4%	22,3%	28,3%	26,3%	26,6%	24,9%	27,2%	26,0%	22,7%	21,7%	23,1 %
Troms	19,2%	21,3%	24,3%	23,5%	24,7%	23,3%	22,7%	22,0%	23,1%	22,7%	20,9%	20,7%	22,3 %
Finnmark	13,3%	14,7%	17,1%	19,6%	23,5%	20,8%	20,6%	20,2%	21,2%	22,6%	19,2%	18,3%	19,1 %
Uoppgitt	15,1%	16,9%	17,7%	19,7%	24,4%	22,1%	21,3%	20,1%	23,3%	22,1%	18,7%	16,7%	19,6 %
Riket	22,8%	24,4%	26,2%	27,3%	29,3%	27,1%	26,3%	25,3%	26,2%	26,0%	24,5%	24,6%	25,8 %

1) Måling av ledighetens varighet er endret litt fra og med mai 2001. Endringstallene er korrigeret for definisjonsendringene. Se forklaring til tabellene under avsnitt "Ledighetens varighet for helt arbeidsledige".

TABELL 2.21
HELT ARBEIDSLLEDIGE FORDELT PÅ VARIGHET¹⁾ OG ALDER I ABSOLUTE TALL VED UTGANGEN AV MÅNEDEN

	Under							60 år og over	Ukjent	I alt	I alt i %
	20 år	20-24 år	25-29 år	30-39 år	40-49 år	50-59 år					
Under 4 uker	1 307	3 523	3 454	5 410	3 179	2 001	501			19 375	29,7 %
4-7 uker	573	1 890	1 992	3 048	1 742	1 245	352			10 842	16,6 %
8-12 uker	261	1 260	1 371	2 346	1 334	885	257			7 714	11,8 %
13-25 uker	242	1 775	2 007	3 447	2 006	1 363	489	1		11 330	17,3 %
26-39 uker	48	561	931	1 636	964	754	323			5 217	8,0 %
40-52 uker	16	270	533	1 069	695	489	252			3 324	5,1 %
53-80 uker	4	230	482	1 108	744	678	416			3 662	5,6 %
81 uker og over	1	76	266	739	626	841	1 328			3 877	5,9 %
I alt	2 452	9 585	11 036	18 803	11 290	8 256	3 918	1		65 341	100,0 %
I alt i %	3,8 %	14,7 %	16,9 %	28,8 %	17,3 %	12,6 %	6,0 %	0,0 %		100,0 %	
Langtidsledige	69	1 137	2 212	4 552	3 029	2 762	2 319			16 080	
Langtidsled. i % av alle ledige	2,8 %	11,9 %	20,0 %	24,2 %	26,8 %	33,5 %	59,2 %			24,6 %	

1) Måling av ledighetens varighet er endret litt fom. mai 2001. Se forkl. til tabellene under avsnitt "Ledighetens varighet for helt arbeidsledige".

TABELL 2.22
HELT ARBEIDSLLEDIGE MENN FORDELT PÅ VARIGHET¹⁾ OG ALDER I ABSOLUTE TALL VED UTG. AV MÅNEDEN

	Under							60 år og over	Ukjent	I alt	I alt i %
	20 år	20-24 år	25-29 år	30-39 år	40-49 år	50-59 år					
Under 4 uker	796	2 301	1 997	3 068	1 788	1 176	302			11 428	30,0 %
4-7 uker	386	1 290	1 187	1 769	1 024	772	219			6 647	17,4 %
8-12 uker	166	819	770	1 283	793	547	155			4 533	11,9 %
13-25 uker	149	1 160	1 087	1 739	1 106	777	269	1		6 288	16,5 %
26-39 uker	26	357	492	849	566	448	174			2 912	7,6 %
40-52 uker	9	164	277	564	420	277	141			1 852	4,9 %
53-80 uker	2	134	263	614	464	429	213			2 119	5,6 %
81 uker og over	1	47	153	467	416	565	675			2 324	6,1 %
I alt	1 535	6 272	6 226	10 353	6 577	4 991	2 148	1		38 103	100,0 %
I alt i %	4,0 %	16,5 %	16,3 %	27,2 %	17,3 %	13,1 %	5,6 %	0,0 %		100,0 %	
Langtidsledige	38	702	1 185	2 494	1 866	1 719	1 203			9 207	
Langtidsled. i % av alle ledige	2,5 %	11,2 %	19,0 %	24,1 %	28,4 %	34,4 %	56,0 %			24,2 %	

1) Måling av ledighetens varighet er endret litt fom. mai 2001. Se forkl. til tabellene under avsnitt "Ledighetens varighet for helt arbeidsledige".

TABELL 2.23
HELT ARBEIDSLLEDIGE KVINNER FORDELT PÅ VARIGHET¹⁾ OG ALDER I ABSOLUTE TALL VED UTG. AV MÅNEDEN

	Under							60 år og over	Ukjent	I alt	I alt i %
	20 år	20-24 år	25-29 år	30-39 år	40-49 år	50-59 år					
Under 4 uker	511	1 222	1 457	2 342	1 391	825	199			7 947	29,2 %
4-7 uker	187	600	805	1 279	718	473	133			4 195	15,4 %
8-12 uker	95	441	601	1 063	541	338	102			3 181	11,7 %
13-25 uker	93	615	920	1 708	900	586	220			5 042	18,5 %
26-39 uker	22	204	439	787	398	306	149			2 305	8,5 %
40-52 uker	7	106	256	505	275	212	111			1 472	5,4 %
53-80 uker	2	96	219	494	280	249	203			1 543	5,7 %
81 uker og over		29	113	272	210	276	653			1 553	5,7 %
I alt	917	3 313	4 810	8 450	4 713	3 265	1 770			27 238	
I alt i %	3,4 %	12,2 %	17,7 %	31,0 %	17,3 %	12,0 %	6,5 %			100,0 %	
Langtidsledige	31	435	1 027	2 058	1 163	1 043	1 116			6 873	
Langtidsled. i % av alle ledige	3,4 %	13,1 %	21,4 %	24,4 %	24,7 %	31,9 %	63,1 %			25,2 %	

1) Måling av ledighetens varighet er endret litt fom. mai 2001. Se forkl. til tabellene under avsnitt "Ledighetens varighet for helt arbeidsledige".

TABELL 2.24
HELT ARBEIDSLEDIGE FORDELT PÅ UTDANNING, ÅRSGJENNOMSNIITT I ABSOLUTTE TALL

	1)					
	1995	1996	1997	1998	1999	2000
Grunnskole (fullført/ikke fullført)	32 770	29 333	24 025	18 419	18 789	18 833
Videregående skole, grunnkurs og VKI	36 843	32 340	25 867	19 510	20 814	21 770
Videregående avsluttet utdanning	19 936	17 666	13 902	10 445	11 609	12 829
Påbygging til videregående utdanning	5 731	5 344	4 579	3 535	3 773	4 010
Universitets- og høyskoleutdanning (4 år eller mindre)	4 534	4 304	3 640	2 823	3 222	3 625
Universitets- og høyskoleutdanning (mer enn 4 år)	1 718	1 643	1 437	1 149	1 268	1 393
Ukjent	622	307	74	93	84	163
I alt	102 154	90 937	73 525	55 974	59 558	62 623

1) Brudd i statistikken fom. jan. 1999. Se forklaring til tabellene under avsnitt "Brudd i statistikk over registrert arbeidsledighet".

TABELL 2.25
HELT ARBEIDSLEDIGE FORDELT PÅ UTDANNING¹⁾, ABSOLUTTE TALL VED UTGANGEN AV MÅNEDEN

	2001											
	Jan	Feb	Mar	Apr	Mai ¹⁾	Jun ¹⁾	Jul ¹⁾	Aug ¹⁾	Sep ¹⁾	Okt ²⁾	Nov ²⁾	Des
Grunnskole (fullført/ikke fullført)	21 030	19 841	19 017	18 112						8 931	9 759	10 254
Videregåenede skole, VKI	24 665	23 144	21 926	20 582						19 626	21 316	21 919
Videregående avsluttet utdanning	14 622	13 399	12 615	11 950						11 807	12 597	13 087
Påbygging til videregående utdanning	4 127	3 869	3 650	3 545						2 403	2 540	2 619
Universitets- og høyskoleutdanning (4 år eller mindre)	3 600	3 296	3 184	3 147						7 417	7 897	8 078
Universitets- og høyskoleutdanning (mer enn 4 år)	1 412	1 250	1 234	1 201						2 669	2 764	2 844
Ukjent ²⁾	213	250	147	622						7 119	7 245	6 540
I alt	69 669	65 049	61 773	59 159						59 972	64 118	65 341

1) Statistikk er ikke tilgjengelig fom. mai tom. september 2001. Se forklaring til tabellene under avsnitt "Brudd i statistikk fordelt på utdanning fra oktober 2001".

2) Kategorien "ukjent" utdanningsbakgrunn er f.o.m. oktober høyere enn vanlig. Dette har ført til en forholdsvis stor reduksjon av kategorien "Grunnskole", men også andre kategorier har blitt berørt.

TABELL 2.26
HELT ARBEIDSLEDIGE FORDELT PÅ UTDANNING¹⁾, PROSENTVIS FORDELING VED UTGANGEN AV MÅNEDEN

	2001											
	Jan	Feb	Mar	Apr	Mai ¹⁾	Jun ¹⁾	Jul ¹⁾	Aug ¹⁾	Sep ¹⁾	Okt ²⁾	Nov ²⁾	Des
Grunnskole (fullført/ikke fullført)	30,2%	30,5%	30,8%	30,6%						14,9%	15,2%	15,7%
Videregåenede skole, VKI	35,4%	35,6%	35,5%	34,8%						32,7%	33,2%	33,5%
Videregående avsluttet utdanning	21,0%	20,6%	20,4%	20,2%						19,7%	19,6%	20,0%
Påbygging til videregående utdanning	5,9%	5,9%	5,9%	6,0%						4,0%	4,0%	4,0%
Universitets- og høyskoleutdanning (4 år eller mindre)	5,2%	5,1%	5,2%	5,3%						12,4%	12,3%	12,4%
Universitets- og høyskoleutdanning (mer enn 4 år)	2,0%	1,9%	2,0%	2,0%						4,5%	4,3%	4,4%
Ukjent ²⁾	0,3%	0,4%	0,2%	1,1%						11,9%	12,1%	10,0%
I alt	100,0%	100,0%	100,0%	100,0%						100,0%	100,0%	100,0%

1) Statistikk er ikke tilgjengelig fom. mai tom. september 2001. Se forklaring til tabellene under avsnitt "Brudd i statistikk fordelt på utdanning fra oktober 2001".

2) Kategorien "ukjent" utdanningsbakgrunn er f.o.m. oktober høyere enn vanlig. Dette har ført til en forholdsvis stor reduksjon av kategorien "Grunnskole", men også andre kategorier har blitt berørt.

TABELL 2.27

HELT ARBEIDSLEDIGE MENN FORDELT PÅ UTDANNING¹⁾, ABSOLUTTE TALL VED UTGANGEN AV MÅNEDEN

	2001											
	Jan	Feb	Mar	Apr	Mai ¹⁾	Jun ¹⁾	Jul ¹⁾	Aug ¹⁾	Sep ¹⁾	Okt ²⁾	Nov ²⁾	Des
Grunnskole (fullført/ikke fullført)	12 602	12 131	11 623	10 770						5 007	5 610	5 990
Videregående skole, VKI	14 405	13 664	12 965	11 807						10 858	12 183	12 726
Videregående avsluttet utdanning	9 182	8 476	7 942	7 324						6 342	7 011	7 473
Påbygging til videregående utdanning	2 325	2 195	2 105	2 016						1 472	1 590	1 630
Universitets- og høyskoleutdanning (4 år eller mindre)	1 993	1 830	1 750	1 717						4 002	4 355	4 493
Universitets- og høyskoleutdanning (mer enn 4 år)	793	715	711	686						1 525	1 613	1 655
Ukjent ²⁾	181	221	120	349						4 222	4 450	4 136
I alt	41 481	39 232	37 216	34 669						33 428	36 812	38 103

TABELL 2.28

HELT ARBEIDSLEDIGE MENN FORDELT PÅ UTDANNING¹⁾, PROSENTVIS FORDELING VED UTGANGEN AV MÅNEDEN

	2001											
	Jan	Feb	Mar	Apr	Mai ¹⁾	Jun ¹⁾	Jul ¹⁾	Aug ¹⁾	Sep ¹⁾	Okt ²⁾	Nov ²⁾	Des
Grunnskole (fullført/ikke fullført)	30,4%	30,9%	31,2%	31,1%						15,0%	15,2%	15,7%
Videregående skole, VKI	34,7%	34,8%	34,8%	34,1%						32,5%	33,1%	33,4%
Videregående avsluttet utdanning	22,1%	21,6%	21,3%	21,1%						19,0%	19,0%	19,6%
Påbygging til videregående utdanning	5,6%	5,6%	5,7%	5,8%						4,4%	4,3%	4,3%
Universitets- og høyskoleutdanning (4 år eller mindre)	4,8%	4,7%	4,7%	5,0%						12,0%	11,8%	11,8%
Universitets- og høyskoleutdanning (mer enn 4 år)	1,9%	1,8%	1,9%	2,0%						4,6%	4,4%	4,3%
Ukjent ²⁾	0,4%	0,6%	0,3%	1,0%						12,6%	12,1%	10,9%
I alt	100,0%	100,0%	100,0%	100,0%						100,0%	100,0%	100,0%

1) Statistikk er ikke tilgjengelig fom. mai tom. september 2001. Se forklaring til tabellene under avsnitt "Brudd i statistikk fordelt på utdanning fra oktober 2001".

2) Kategorien "ukjent" utdanningsbakgrunn er f.o.m. oktober høyere enn vanlig. Dette har ført til en forholdsvis stor reduksjon av kategorien "Grunnskole", men også andre kategorier har blitt berørt.

TABELL 2.29

HELT ARBEIDSLEDIGE KVINNER FORDELT PÅ UTDANNING¹⁾, ABSOLUTE TALL VED UTGANGEN AV MÅNEDEN

	2001											
	Jan	Feb	Mar	Apr	Mai ¹⁾	Jun ¹⁾	Jul ¹⁾	Aug ¹⁾	Sep ¹⁾	Okt ²⁾	Nov ²⁾	Des
Grunnskole (fullført/ikke fullført)	8 428	7 710	7 394	7 342						3 924	4 149	4 264
Videregående skole, VKI	10 260	9 480	8 961	8 775						8 768	9 133	9 193
Videregående avsluttet utdanning	5 440	4 923	4 673	4 626						5 465	5 586	5 614
Påbygging til videregående utdanning	1 802	1 674	1 545	1 529						931	950	989
Universitets- og høyskoleutdanning (4 år eller mindre)	1 607	1 466	1 434	1 430						3 415	3 542	3 585
Universitets- og høyskoleutdanning (mer enn 4 år)	619	535	523	515						1 144	1 151	1 189
Ukjent ²⁾	32	29	27	273						2 897	2 795	2 404
I alt	28 188	25 817	24 557	24 490						26 544	27 306	27 238

TABELL 2.30

HELT ARBEIDSLEDIGE KVINNER FORDELT PÅ UTDANNING¹⁾, PROSENTVIS FORDELING VED UTGANGEN AV MÅNEDEN

	2001												Gj.sn. hittil i
	Jan	Feb	Mar	Apr	Mai ¹⁾	Jun ¹⁾	Jul ¹⁾	Aug ¹⁾	Sep ¹⁾	Okt ²⁾	Nov ²⁾	Des	
Grunnskole (fullført/ikke fullført)	29,9%	29,9%	30,1%	30,0%						14,8%	15,2%	15,7%	
Videregående skole, VKI	36,4%	36,7%	36,5%	35,8%						33,0%	33,4%	33,8%	
Videregående avsluttet utdanning	19,3%	19,1%	19,0%	18,9%						20,6%	20,5%	20,6%	
Påbygging til videregående utdanning	6,4%	6,5%	6,3%	6,2%						3,5%	3,5%	3,6%	
Universitets- og høyskoleutdanning (4 år eller mindre)	5,7%	5,7%	5,8%	5,8%						12,9%	13,0%	13,2%	
Universitets- og høyskoleutdanning (mer enn 4 år)	2,2%	2,1%	2,1%	2,1%						4,3%	4,2%	4,4%	
Ukjent ²⁾	0,1%	0,1%	0,1%	1,1%						10,9%	10,2%	8,8%	
I alt	100,0%	100,0%	100,0%	100,0%						100,0%	100,0%	100,0%	

1) Statistikk er ikke tilgjengelig fom. mai tom. september 2001. Se forklaring til tabellene under avsnitt "Brudd i statistikk fordelt på utdanning fra oktober 2001".

2) Kategorien "ukjent" utdanningsbakgrunn er f.o.m. oktober høyere enn vanlig. Dette har ført til en forholdsvis stor reduksjon av kategorien "Grunnskole", men også andre kategorier har blitt berørt.

TABELL 2.16
HELT ARBEIDSLEDIGE FORDELT PÅ VARIGHET, PROSENTVIS FORDELT VED UTGANGEN AV MÅNEDEN

	2001												Gj.sn. hittil i år
	Jan	Feb	Mar	Apr	Mai ¹⁾	Jun	Jul	Aug	Sep	Okt	Nov	Des	
Under 4 uker	34,4%	26,6%	22,6%	25,0%	26,9%	30,8%	33,4%	31,0%	29,7%	29,0%	32,2%	29,7%	29,4 %
4-7	12,9%	18,6%	14,2%	11,9%	11,5%	13,8%	16,3%	18,1%	15,0%	15,5%	14,5%	16,6%	15,0 %
8-12	13,1%	12,5%	17,9%	13,1%	12,2%	9,5%	9,6%	11,0%	12,6%	12,5%	12,2%	11,8%	12,3 %
13-25	16,8%	17,9%	19,1%	22,6%	20,1%	18,7%	14,4%	14,5%	16,4%	17,0%	16,5%	17,3%	17,5 %
26-39	8,1%	9,3%	10,4%	10,3%	10,7%	9,3%	10,1%	9,3%	9,1%	7,9%	7,7%	8,0%	9,2 %
40-52	4,4%	4,3%	4,5%	5,1%	5,7%	5,4%	4,8%	4,8%	5,2%	5,9%	5,2%	5,1%	5,0 %
53-80	5,2%	5,6%	5,9%	6,2%	6,1%	6,1%	5,6%	5,2%	5,5%	5,7%	5,5%	5,6%	5,7 %
81 uker og mer Uoppgitt/Ukjent	5,1%	5,3%	5,6%	5,8%	6,7%	6,4%	5,8%	5,9%	6,4%	6,4%	6,1%	5,9%	5,9 %
I alt	100,0%	100,0%	100,0%	100,0%	100,0%	100,0%	100,0%	100,0%	100,0%	100,0%	100,0%	100,0%	100,0 %
26 uker el. mer	22,8%	24,4%	26,2%	27,3%	29,3%	27,1%	26,3%	25,3%	26,2%	26,0%	24,5%	24,6%	25,8 %

1) Måling av ledighetens varighet er endret litt fra og med mai 2001. Endringstallene er korrigert for definisjonsendringene. Se forklaring til tabellene under avsnitt "Ledighetens varighet for helt arbeidsledige".

TABELL 2.17
HELT ARBEIDSLEDIGE FORDELT PÅ VARIGHET, ENDRINGER I ABSOLUTTE TALL FRA ETT ÅR TIDLIGERE

	2001												Gj.sn. hittil i år
	Jan	Feb	Mar	Apr	Mai ¹⁾	Jun	Jul	Aug	Sep	Okt	Nov	Des	
Under 4 uker	-370	-1 923	-1 659	217	-1 796	-1 553	-1 539	403	917	138	3 578	1 353	-186
4-7	-1 627	-420	-443	-2 761	-2 213	-451	-779	1 182	309	234	481	1 078	-451
8-12	517	-598	-166	-220	-471	-1 135	-1 444	-2 679	64	464	449	79	-428
13-25	798	940	-133	-206	-1 053	-806	-352	-525	308	-100	340	798	1
26-39	661	695	672	85	332	427	-9	-177	-104	-83	197	80	231
40-52	619	474	287	380	230	191	264	345	432	330	182	100	320
53-80	320	453	642	725	230	336	420	388	347	414	508	579	447
81 uker og mer	-290	-308	-361	-292	303	337	194	187	290	347	352	352	93
I alt	628	-687	-1 161	-2 072	-4 438	-2 654	-3 245	-876	2 563	1 744	6 087	4 419	26
26 uker el. mer	1 310	1 314	1 240	898	1 095	1 291	869	743	965	1 008	1 239	1 111	1 090

1) Måling av ledighetens varighet er endret litt fra og med mai 2001. Endringstallene er korrigert for definisjonsendringene. Se forklaring til tabellene under avsnitt "Ledighetens varighet for helt arbeidsledige".

TABELL 2.18
HELT ARBEIDSLEDIGE FORDELT PÅ VARIGHET, PROSENTVIS ENDRING FRA ETT ÅR TIDLIGERE

	2001												Gj.sn. hittil i år
	Jan	Feb	Mar	Apr	Mai ¹⁾	Jun	Jul	Aug	Sep	Okt	Nov	Des	
Under 4 uker	-1,5 %	-10,0 %	-10,6 %	1,5 %	-10,8 %	-8,0 %	-6,6%	2,0%	5,3%	0,8%	20,9%	7,5%	-1,0 %
4-7	-15,3 %	-3,4 %	-4,8 %	-28,1 %	-25,9 %	-5,3 %	-6,8%	10,8%	3,5%	2,6%	5,5%	11,0%	-4,6 %
8-12	6,0 %	-6,8 %	-1,5 %	-2,8 %	-6,5 %	-17,0 %	-18,7%	-26,6%	0,8%	6,6%	6,1%	1,0%	-5,2 %
13-25	7,3 %	8,8 %	-1,1 %	-1,5 %	-8,7 %	-6,9 %	-3,6%	-5,1%	3,2%	-1,0%	3,3%	7,6%	0,0 %
26-39	13,2 %	13,0 %	11,7 %	1,4 %	6,0 %	8,5 %	-0,1%	-2,7%	-1,8%	-1,7%	4,1%	1,6%	4,2 %
40-52	25,3 %	20,5 %	11,6 %	14,5 %	7,8 %	6,5 %	9,2%	11,9%	15,6%	10,4%	5,7%	3,1%	11,3 %
53-80	9,8 %	14,3 %	21,5 %	24,9 %	7,3 %	10,5 %	13,1%	12,4%	11,5%	13,7%	16,8%	18,8%	14,4 %
81 uker og mer	-7,5 %	-8,2 %	-9,5 %	-7,9 %	8,9 %	10,0 %	5,4%	5,0%	8,0%	9,9%	10,0%	10,0%	2,6 %
I alt	0,9%	-1,0%	-1,8%	-3,4%	-7,5%	-4,4%	-4,7%	-1,3%	4,4%	3,0%	10,5%	7,3%	0,0 %
26 uker el. mer	9,0%	9,0%	8,3%	5,9%	7,3%	8,9%	5,3%	4,6%	6,4%	6,9%	8,5%	7,4%	7,2 %

1) Måling av ledighetens varighet er endret litt fra og med mai 2001. Endringstallene er korrigert for definisjonsendringene. Se forklaring til tabellene under avsnitt "Ledighetens varighet for helt arbeidsledige".

TABELL 2.7
HELT ARBEIDSLEDIGE MENN FORDELT PÅ ALDER, ÅRSGJENNOMSNIITT I ABSOLUTTE TALL

	1991	1992	1993	1994	1995	1996	1997	1998	1999 ¹⁾	2000	2 001
Under 20 år	3 518	3 017	2 990	2 514	2 386	1 928	1 504	1 332	1 484	1 532	1 589
20-24 år	15 557	16 948	16 330	13 552	11 177	9 042	6 657	4 562	5 437	5 806	5 858
25-29 år	11 721	13 214	13 402	11 717	9 963	8 401	6 357	4 507	5 218	5 709	5 675
30-49 år	22 918	26 586	27 925	25 407	22 519	20 259	16 390	12 341	14 166	15 845	15 696
50-59 år	4 727	5 855	6 371	6 108	5 475	5 273	4 578	3 749	4 393	4 895	4 726
60 år og over	4 353	5 415	6 299	6 459	6 167	5 446	4 418	3 294	2 825	2 467	2 167
Uoppgitt	2	1	1	0	0	0	0	0	0	0	1
I alt	62 795	71 036	73 318	65 757	57 688	50 348	39 904	29 786	33 524	36 256	35 712

1) Brudd i statistikken fom. jan 1999. Se forklaring til tabellene under avsnitt "Brudd i statistikk over registrert arbeidsledighet".

TABELL 2.8
HELT ARBEIDSLEDIGE MENN FORDELT PÅ ALDER I ABSOLUTTE TALL VED UTGANGEN AV MÅNEDEN

	2001												Gj.sn. hittil i år
	Jan	Feb	Mar	Apr	Mai	Jun	Jul	Aug	Sep	Okt	Nov	Des	
Under 20 år	1 786	1 680	1 524	1 243	1 226	1 580	1 717	1 902	1 681	1 514	1 682	1 535	1 589
20-24 år	6 925	6 400	6 022	5 328	4 877	5 283	5 911	6 200	5 532	5 418	6 126	6 272	5 858
25-29 år	6 548	6 122	5 889	5 382	4 880	5 092	5 444	5 684	5 398	5 386	6 052	6 226	5 675
30-49 år	18 246	17 353	16 479	15 528	14 058	14 073	15 096	15 257	14 553	14 693	16 089	16 930	15 696
50-59 år	5 537	5 283	5 002	4 906	4 308	4 256	4 467	4 530	4 287	4 377	4 767	4 991	4 726
60 år og over	2 437	2 392	2 298	2 281	2 055	2 012	2 106	2 103	2 038	2 038	2 094	2 148	2 167
Uoppgitt	2	2	2	1	0	0	0	0	0	0	0	1	1
I alt	41 481	39 232	37 216	34 669	31 404	32 296	34 741	35 676	33 489	33 426	36 810	38 102	35 712

TABELL 2.9
HELT ARBEIDSLEDIGE MENN FORDELT PÅ ALDER, ENDRINGER I ABSOLUTTE TALL FRA ETT ÅR TIDLIGERE

	2001												Gj.sn. hittil i år
	Jan	Feb	Mar	Apr	Mai	Jun	Jul	Aug	Sep	Okt	Nov	Des	
Under 20 år	-48	-117	-26	-19	-136	70	16	116	245	129	246	207	57
20-24 år	80	145	73	-243	-630	-208	-570	-104	355	130	949	640	51
25-29 år	125	-88	0	-278	-711	-496	-466	-152	361	244	670	381	-34
30-49 år	649	239	-281	-739	-1 218	-803	-604	-327	149	-120	766	503	-149
50-59 år	33	-98	-241	-375	-489	-193	-191	-117	-97	-149	-38	-74	-169
60 år og over	-382	-374	-324	-307	-359	-344	-297	-229	-223	-294	-245	-230	-301
Uoppgitt	2	2	2	1	0	0	0	0	0				1
I alt	459	-291	-797	-1 960	-3 543	-1 974	-2 112	-813	790	-60	2 348	1 427	-544

TABELL 2.10
HELT ARBEIDSLEDIGE KVINNER FORDELT PÅ ALDER, ÅRSGJENNOMSNIITT I ABSOLUTTE TALL

	1991	1992	1993	1994	1995	1996	1997	1998	1999 ¹⁾	2000	2 001
Under 20 år	2 444	2 221	2 227	2 186	2 098	1 605	1 245	1 038	1 001	982	1 028
20-24 år	9 131	9 738	9 301	8 809	8 545	7 038	5 184	3 700	3 391	3 444	3 434
25-29 år	7 176	8 480	8 636	8 628	8 732	7 978	6 390	4 947	4 820	4 857	4 814
30-49 år	14 338	16 880	17 771	17 718	17 863	16 906	14 254	11 249	11 751	12 288	12 783
50-59 år	2 874	3 606	4 058	4 128	4 060	4 041	3 751	2 851	2 893	2 879	3 069
60 år og over	1 918	2 404	2 836	3 053	3 167	3 020	2 797	2 403	2 178	1 917	1 808
Uoppgitt	1	2	1	1	0	0	0	0	0	0	0
I alt	37 883	43 331	44 829	44 523	44 466	40 588	33 621	26 188	26 034	26 367	26 936

1) Brudd i statistikken fom. jan 1999. Se forklaring til tabellene under avsnitt "Brudd i statistikk over registrert arbeidsledighet".

TABELL 2.11
HELT ARBEIDSLEDIGE KVINNER FORDELT PÅ ALDER I ABSOLUTTE TALL VED UTGANGEN AV MÅNEDEN

	2001												Gj.sn.
	Jan	Feb	Mar	Apr	Mai	Jun	Jul	Aug	Sep	Okt	Nov	Des	hittil i år
Under 20 år	1 202	1 025	923	731	785	1 052	982	1 396	1 260	1 021	1 041	917	1 028
20-24 år	3 778	3 349	3 209	2 974	2 902	3 268	3 595	4 150	3 714	3 432	3 526	3 313	3 434
25-29 år	4 998	4 574	4 384	4 311	4 308	4 770	5 620	5 659	4 860	4 651	4 820	4 810	4 814
30-49 år	13 128	12 075	11 433	11 659	11 192	12 240	14 967	14 937	13 089	12 583	12 932	13 163	12 783
50-59 år	3 184	2 965	2 791	2 984	2 794	2 805	3 345	3 335	3 075	3 087	3 195	3 265	3 069
60 år og over	1 897	1 829	1 817	1 831	1 731	1 753	1 910	1 832	1 766	1 770	1 792	1 770	1 808
Uoppgitt	0	0	0	0	0	0	0	0	0	0	0	0	0
I alt	28 187	25 817	24 557	24 490	23 712	25 888	30 419	31 309	27 764	26 544	27 306	27 238	26 936

TABELL 2.12
HELT ARBEIDSLEDIGE KVINNER FORDELT PÅ ALDER, ENDRINGER I ABSOLUTTE TALL FRA ETT ÅR TIDLIGERE

	2001												Gj.sn.
	Jan	Feb	Mar	Apr	Mai	Jun	Jul	Aug	Sep	Okt	Nov	Des	hittil i år
Under 20 år	143	78	44	47	-30	28	-37	-38	112	-13	132	86	46
20-24 år	-77	-262	-67	-144	-349	-237	-373	-73	269	271	573	351	-10
25-29 år	-133	-313	-189	-215	-296	-303	-344	-236	130	235	619	529	-43
30-49 år	300	164	-40	253	-164	-97	-344	200	994	1 023	1 971	1 680	495
50-59 år	100	99	33	68	93	64	83	217	348	332	465	379	190
60 år og over	-165	-162	-145	-121	-149	-135	-118	-133	-80	-46	-23	-34	-109
Uoppgitt	1	0	0	0	0	0	0	0	0	0	0	0	0
I alt	169	-396	-364	-112	-895	-680	-1 133	-63	1 773	1 802	3 737	2 991	569

TABELL 2.13
HELT ARBEIDSLEDIGE FORDELT PÅ VARIGHET, ÅRSGJENNOMSNIITT I ABSOLUTTE TALL

	1994	1995	1996	1997	1998	1999 ¹⁾	2000	2001
Under 4 uker	25 859	21 184	18 948	15 729	15 475	17 193	18 584	18 415
4-7	17 189	14 775	13 330	10 556	8 508	9 073	9 407	9 385
8-12	14 825	13 792	12 859	9 492	7 234	7 784	8 304	7 734
13-25	20 351	20 188	17 404	13 545	9 522	10 446	11 124	10 977
26-39	10 844	10 977	9 184	7 555	4 636	5 230	5 595	5 739
40-52	5 993	6 065	4 943	4 154	2 389	2 672	2 876	3 140
53-80	7 508	7 357	6 279	5 291	3 013	2 910	3 037	3 545
81 uker og mer	7 712	7 816	7 990	7 203	5 197	4 250	3 697	3 713
I alt	110 279	102 154	90 937	73 525	55 974	59 558	62 623	62 648
26 uker el. mer	32 056	32 215	28 396	24 203	15 235	15 062	15 205	16 137

1) Brudd i statistikken fom. jan 1999. Se forklaring til tabellene under avsnitt "Brudd i statistikk over registrert arbeidsledighet".

TABELL 2.14
HELT ARBEIDSLEDIGE FORDELT PÅ VARIGHET I ABSOLUTTE TALL VED UTGANGEN AV MÅNEDEN

	2001												Gj.sn. hittil i år
	Jan	Feb	Mar	Apr	Mai ¹⁾	Jun	Jul	Aug	Sep	Okt	Nov	Des	
Under 4 uker	23 973	17 293	13 958	14 777	14 834	17 949	21 793	20 777	18 189	17 400	20 665	19 375	18 415
4-7	8 974	12 086	8 745	7 057	6 336	8 029	10 601	12 130	9 204	9 307	9 306	10 842	9 385
8-12	9 139	8 138	11 044	7 778	6 748	5 549	6 262	7 378	7 741	7 497	7 823	7 714	7 734
13-25	11 688	11 646	11 818	13 375	11 076	10 864	9 367	9 721	10 055	10 195	10 589	11 330	10 977
26-39	5 658	6 031	6 394	6 102	5 876	5 426	6 592	6 260	5 591	4 760	4 961	5 217	5 739
40-52	3 069	2 791	2 754	3 002	3 168	3 121	3 133	3 248	3 201	3 509	3 359	3 324	3 140
53-80	3 592	3 617	3 625	3 641	3 389	3 535	3 621	3 512	3 372	3 439	3 535	3 662	3 545
81 uker og mer	3 576	3 447	3 435	3 427	3 689	3 711	3 791	3 959	3 900	3 865	3 880	3 877	3 713
I alt	69 669	65 049	61 773	59 159	55 116	58 184	65 160	66 985	61 253	59 972	64 118	65 341	62 648
26 uker el. mer	15 895	15 886	16 208	16 172	16 122	15 793	17 137	16 979	16 064	15 573	15 735	16 080	16 137

1) Måling av ledighetens varighet er endret litt fra og med mai 2001. Endringstallene er korrigert for definisjonsendringene. Se forklaring til tabellene under avsnitt "Ledighetens varighet for helt arbeidsledige".

TABELL 2.15
HELT ARBEIDSLEDIGE FORDELT PÅ VARIGHET, ÅRSGJENNOMSNIITT PROSENTVIS FORDELT

	1991	1992	1993	1994	1995	1996	1997	1998	1999 ¹⁾	2000	2001
Under 4 uker	22,3%	20,6%	22,7%	23,4%	20,7%	20,8%	21,4%	27,6%	28,9%	29,7%	29,4 %
4-7	13,7%	12,5%	14,0%	15,6%	14,5%	14,7%	14,4%	15,2%	15,2%	15,0%	15,0 %
8-12	13,6%	12,4%	12,9%	13,4%	13,5%	14,1%	12,9%	12,9%	13,1%	13,3%	12,3 %
13-25	19,4%	19,1%	18,1%	18,5%	19,8%	19,1%	18,4%	17,0%	17,5%	17,8%	17,5 %
26-39	11,4%	12,0%	10,0%	9,8%	10,7%	10,1%	10,3%	8,3%	8,8%	8,9%	9,2 %
40-52	6,5%	7,7%	6,2%	5,4%	5,9%	5,4%	5,6%	4,3%	4,5%	4,6%	5,0 %
53-80	8,2%	9,9%	8,9%	6,8%	7,2%	6,9%	7,2%	5,4%	4,9%	4,8%	5,7 %
81 uker og mer Uoppgitt	5,0%	5,9%	7,2%	7,0%	7,7%	8,8%	9,8%	9,3%	7,1%	5,9%	5,9 %
I alt	100,0%	100,0%	100,0%	100,0%	100,0%	100,0%	100,0%	100,0%	100,0%	100,0%	100,0 %
26 uker el. mer	31,0%	35,5%	32,3%	29,1%	31,5%	31,2%	32,9%	27,2%	25,3%	24,3%	25,8 %

1) Brudd i statistikken fom. jan 1999. Se forklaring til tabellene under avsnitt "Brudd i statistikk over registrert arbeidsledighet".

TABELL 2.16
HELT ARBEIDSLEDIGE FORDELT PÅ VARIGHET, PROSENTVIS FORDELT VED UTGANGEN AV MÅNEDEN

	2001												Gj.sn. hittil i år
	Jan	Feb	Mar	Apr	Mai ¹⁾	Jun	Jul	Aug	Sep	Okt	Nov	Des	
Under 4 uker	34,4%	26,6%	22,6%	25,0%	26,9%	30,8%	33,4%	31,0%	29,7%	29,0%	32,2%	29,7%	29,4 %
4-7	12,9%	18,6%	14,2%	11,9%	11,5%	13,8%	16,3%	18,1%	15,0%	15,5%	14,5%	16,6%	15,0 %
8-12	13,1%	12,5%	17,9%	13,1%	12,2%	9,5%	9,6%	11,0%	12,6%	12,5%	12,2%	11,8%	12,3 %
13-25	16,8%	17,9%	19,1%	22,6%	20,1%	18,7%	14,4%	14,5%	16,4%	17,0%	16,5%	17,3%	17,5 %
26-39	8,1%	9,3%	10,4%	10,3%	10,7%	9,3%	10,1%	9,3%	9,1%	7,9%	7,7%	8,0%	9,2 %
40-52	4,4%	4,3%	4,5%	5,1%	5,7%	5,4%	4,8%	4,8%	5,2%	5,9%	5,2%	5,1%	5,0 %
53-80	5,2%	5,6%	5,9%	6,2%	6,1%	6,1%	5,6%	5,2%	5,5%	5,7%	5,5%	5,6%	5,7 %
81 uker og mer Uoppgitt/Ukjent	5,1%	5,3%	5,6%	5,8%	6,7%	6,4%	5,8%	5,9%	6,4%	6,4%	6,1%	5,9%	5,9 %
I alt	100,0%	100,0%	100,0%	100,0%	100,0%	100,0%	100,0%	100,0%	100,0%	100,0%	100,0%	100,0%	100,0 %
26 uker el. mer	22,8%	24,4%	26,2%	27,3%	29,3%	27,1%	26,3%	25,3%	26,2%	26,0%	24,5%	24,6%	25,8 %

1) Måling av ledighetens varighet er endret litt fra og med mai 2001. Endringstallene er korrigert for definisjonsendringene. Se forklaring til tabellene under avsnitt "Ledighetens varighet for helt arbeidsledige".

TABELL 2.17
HELT ARBEIDSLEDIGE FORDELT PÅ VARIGHET, ENDRINGER I ABSOLUTE TALL FRA ETT ÅR TIDLIGERE

	2001												Gj.sn. hittil i år
	Jan	Feb	Mar	Apr	Mai ¹⁾	Jun	Jul	Aug	Sep	Okt	Nov	Des	
Under 4 uker	-370	-1 923	-1 659	217	-1 796	-1 553	-1 539	403	917	138	3 578	1 353	-186
4-7	-1 627	-420	-443	-2 761	-2 213	-451	-779	1 182	309	234	481	1 078	-451
8-12	517	-598	-166	-220	-471	-1 135	-1 444	-2 679	64	464	449	79	-428
13-25	798	940	-133	-206	-1 053	-806	-352	-525	308	-100	340	798	1
26-39	661	695	672	85	332	427	-9	-177	-104	-83	197	80	231
40-52	619	474	287	380	230	191	264	345	432	330	182	100	320
53-80	320	453	642	725	230	336	420	388	347	414	508	579	447
81 uker og mer	-290	-308	-361	-292	303	337	194	187	290	347	352	352	93
I alt	628	-687	-1 161	-2 072	-4 438	-2 654	-3 245	-876	2 563	1 744	6 087	4 419	26
26 uker el. mer	1 310	1 314	1 240	898	1 095	1 291	869	743	965	1 008	1 239	1 111	1 090

1) Måling av ledighetens varighet er endret litt fra og med mai 2001. Endringstallene er korrigert for definisjonsendringene. Se forklaring til tabellene under avsnitt "Ledighetens varighet for helt arbeidsledige".

TABELL 2.18
HELT ARBEIDSLEDIGE FORDELT PÅ VARIGHET, PROSENTVIS ENDRING FRA ETT ÅR TIDLIGERE

	2001												Gj.sn. hittil i år
	Jan	Feb	Mar	Apr	Mai ¹⁾	Jun	Jul	Aug	Sep	Okt	Nov	Des	
Under 4 uker	-1,5 %	-10,0 %	-10,6 %	1,5 %	-10,8 %	-8,0 %	-6,6%	2,0%	5,3%	0,8%	20,9%	7,5%	-1,0 %
4-7	-15,3 %	-3,4 %	-4,8 %	-28,1 %	-25,9 %	-5,3 %	-6,8%	10,8%	3,5%	2,6%	5,5%	11,0%	-4,6 %
8-12	6,0 %	-6,8 %	-1,5 %	-2,8 %	-6,5 %	-17,0 %	-18,7%	-26,6%	0,8%	6,6%	6,1%	1,0%	-5,2 %
13-25	7,3 %	8,8 %	-1,1 %	-1,5 %	-8,7 %	-6,9 %	-3,6%	-5,1%	3,2%	-1,0%	3,3%	7,6%	0,0 %
26-39	13,2 %	13,0 %	11,7 %	1,4 %	6,0 %	8,5 %	-0,1%	-2,7%	-1,8%	-1,7%	4,1%	1,6%	4,2 %
40-52	25,3 %	20,5 %	11,6 %	14,5 %	7,8 %	6,5 %	9,2%	11,9%	15,6%	10,4%	5,7%	3,1%	11,3 %
53-80	9,8 %	14,3 %	21,5 %	24,9 %	7,3 %	10,5 %	13,1%	12,4%	11,5%	13,7%	16,8%	18,8%	14,4 %
81 uker og mer	-7,5 %	-8,2 %	-9,5 %	-7,9 %	8,9 %	10,0 %	5,4%	5,0%	8,0%	9,9%	10,0%	10,0%	2,6 %
I alt	0,9%	-1,0%	-1,8%	-3,4%	-7,5%	-4,4%	-4,7%	-1,3%	4,4%	3,0%	10,5%	7,3%	0,0 %
26 uker el. mer	9,0%	9,0%	8,3%	5,9%	7,3%	8,9%	5,3%	4,6%	6,4%	6,9%	8,5%	7,4%	7,2 %

1) Måling av ledighetens varighet er endret litt fra og med mai 2001. Endringstallene er korrigert for definisjonsendringene. Se forklaring til tabellene under avsnitt "Ledighetens varighet for helt arbeidsledige".

TABELL 2.19
LANGTIDSLEDIGE FORDELT PÅ FYLKE, ÅRSGJENNOMSNIITT I ABSOLUTE TALL

	1994	1995	1996	1997	1998	1999 ¹⁾	2000	2001
Østfold	2 572	2 227	1 780	1 660	1 082	1 142	930	943
Akershus	2 569	2 469	2 041	1 605	922	897	801	871
Oslo	5 584	5 252	4 815	4 329	2 852	2 516	2 491	2611
Hedmark	1 514	1 405	1 198	1 016	713	693	584	538
Oppland	1 197	1 317	1 065	889	455	412	357	355
Buskerud	1 937	1 635	1 359	1 113	664	737	670	669
Vestfold	1 597	1 454	1 344	1 195	714	690	684	609
Telemark	1 686	1 633	1 439	1 207	640	669	653	603
Aust-Agder	640	679	597	438	271	325	358	332
Vest-Agder	1 045	943	859	697	362	422	543	605
Rogaland	1 823	2 336	2 269	1 846	1 099	1 045	1 476	1866
Hordaland	3 148	3 217	3 099	2 649	1 708	1 674	1 753	1905
Sogn og Fj. Møre og Ro.	343	432	360	277	185	158	149	155
Sør-Tr.lag	1 159	1 185	942	854	552	547	582	658
Nord-Tr.lag	2 020	1 959	1 529	1 350	1 038	1 147	1 148	1208
Nordland	796	949	722	659	431	478	440	525
Troms	1 577	1 887	1 644	1 319	817	807	890	895
Finnmark	600	834	823	629	394	368	362	433
Uoppgitt	252	403	512	471	337	335	335	358
Riket	32 056	32 215	28 396	24 203	15 235	15 062	15 205	16137

1) Brudd i statistikken fom. jan 1999. Se forklaring til tabellene under avsnitt "Brudd i statistikk over registrert arbeidsledighet".

TABELL 2.20
LANGTIDSLEDIGE I PROSENT AV ALLE HELT LEDIGE FORDELT PÅ FYLKE VED UTGANGEN AV MÅNEDEN

	2001												Gj.sn. hittil i
	Jan	Feb	Mar	Apr	Mai ¹⁾	Jun	Jul	Aug	Sep	Okt	Nov	Des	
Østfold	27,7%	29,1%	29,9%	31,9%	31,7%	28,6%	26,4%	25,1%	25,9%	25,3%	25,3%	25,7%	27,6 %
Akershus	23,8%	25,1%	26,1%	25,7%	27,4%	25,6%	24,6%	23,4%	25,3%	25,3%	24,3%	24,2%	25,0 %
Oslo	31,2%	32,2%	33,3%	34,1%	32,7%	30,5%	29,7%	29,8%	30,9%	30,2%	29,8%	30,6%	31,1 %
Hedmark	21,6%	21,9%	23,2%	25,3%	27,7%	26,8%	25,5%	24,1%	25,4%	25,0%	23,4%	22,6%	24,3 %
Oppland	17,6%	19,0%	20,9%	21,4%	23,0%	22,1%	22,5%	21,6%	19,9%	20,8%	17,9%	17,4%	20,2 %
Buskerud	26,4%	24,9%	26,4%	24,9%	26,4%	25,4%	24,6%	24,8%	25,5%	24,7%	24,0%	24,3%	25,2 %
Vestfold	23,2%	24,0%	25,8%	27,2%	27,3%	23,2%	23,3%	22,2%	22,7%	22,6%	21,4%	21,0%	23,6 %
Telemark	22,1%	23,1%	24,8%	27,7%	28,5%	27,4%	27,4%	25,6%	25,8%	24,9%	22,9%	23,1%	25,1 %
Aust-Agder	18,7%	20,5%	21,8%	22,9%	25,4%	23,3%	24,7%	21,4%	21,9%	22,5%	20,7%	20,2%	21,8 %
Vest-Agder	21,2%	22,0%	22,3%	25,5%	30,9%	29,6%	28,2%	24,3%	22,6%	22,6%	21,3%	22,8%	24,3 %
Rogaland	26,8%	29,8%	33,3%	34,7%	36,8%	33,2%	32,5%	29,7%	29,3%	29,0%	28,6%	28,8%	30,9 %
Hordaland	21,9%	24,1%	26,2%	28,6%	30,7%	29,2%	28,2%	28,3%	28,8%	28,8%	27,6%	28,3%	27,4 %
Sogn og Fj. Møre og Ro.	14,0%	15,9%	18,0%	17,2%	18,9%	19,8%	18,6%	18,0%	19,2%	18,9%	13,9%	13,7%	17,0 %
Sør-Tr.lag	19,4%	21,5%	23,6%	24,0%	24,3%	22,1%	20,2%	20,5%	23,3%	23,9%	22,9%	21,8%	22,2 %
Nord-Tr.lag	24,1%	25,5%	26,9%	27,7%	32,6%	29,0%	27,5%	27,0%	27,4%	26,4%	24,9%	25,5%	26,9 %
Nordland	16,3%	19,0%	20,4%	22,3%	28,3%	26,3%	26,6%	24,9%	27,2%	26,0%	22,7%	21,7%	23,1 %
Troms	19,2%	21,3%	24,3%	23,5%	24,7%	23,3%	22,7%	22,0%	23,1%	22,7%	20,9%	20,7%	22,3 %
Finnmark	13,3%	14,7%	17,1%	19,6%	23,5%	20,8%	20,6%	20,2%	21,2%	22,6%	19,2%	18,3%	19,1 %
Uoppgitt	15,1%	16,9%	17,7%	19,7%	24,4%	22,1%	21,3%	20,1%	23,3%	22,1%	18,7%	16,7%	19,6 %
Riket	22,8%	24,4%	26,2%	27,3%	29,3%	27,1%	26,3%	25,3%	26,2%	26,0%	24,5%	24,6%	25,8 %

1) Måling av ledighetens varighet er endret litt fra og med mai 2001. Endringstallene er korrigeret for definisjonsendringene. Se forklaring til tabellene under avsnitt "Ledighetens varighet for helt arbeidsledige".

TABELL 2.21
HELT ARBEIDSLLEDIGE FORDELT PÅ VARIGHET¹⁾ OG ALDER I ABSOLUTE TALL VED UTGANGEN AV MÅNEDEN

	Under							60 år og over	Ukjent	I alt	I alt i %
	20 år	20-24 år	25-29 år	30-39 år	40-49 år	50-59 år					
Under 4 uker	1 307	3 523	3 454	5 410	3 179	2 001	501			19 375	29,7 %
4-7 uker	573	1 890	1 992	3 048	1 742	1 245	352			10 842	16,6 %
8-12 uker	261	1 260	1 371	2 346	1 334	885	257			7 714	11,8 %
13-25 uker	242	1 775	2 007	3 447	2 006	1 363	489	1		11 330	17,3 %
26-39 uker	48	561	931	1 636	964	754	323			5 217	8,0 %
40-52 uker	16	270	533	1 069	695	489	252			3 324	5,1 %
53-80 uker	4	230	482	1 108	744	678	416			3 662	5,6 %
81 uker og over	1	76	266	739	626	841	1 328			3 877	5,9 %
I alt	2 452	9 585	11 036	18 803	11 290	8 256	3 918	1		65 341	100,0 %
I alt i %	3,8 %	14,7 %	16,9 %	28,8 %	17,3 %	12,6 %	6,0 %	0,0 %		100,0 %	
Langtidsledige	69	1 137	2 212	4 552	3 029	2 762	2 319			16 080	
Langtidsled. i % av alle ledige	2,8 %	11,9 %	20,0 %	24,2 %	26,8 %	33,5 %	59,2 %			24,6 %	

1) Måling av ledighetens varighet er endret litt fom. mai 2001. Se forkl. til tabellene under avsnitt "Ledighetens varighet for helt arbeidsledige".

TABELL 2.22
HELT ARBEIDSLLEDIGE MENN FORDELT PÅ VARIGHET¹⁾ OG ALDER I ABSOLUTE TALL VED UTG. AV MÅNEDEN

	Under							60 år og over	Ukjent	I alt	I alt i %
	20 år	20-24 år	25-29 år	30-39 år	40-49 år	50-59 år					
Under 4 uker	796	2 301	1 997	3 068	1 788	1 176	302			11 428	30,0 %
4-7 uker	386	1 290	1 187	1 769	1 024	772	219			6 647	17,4 %
8-12 uker	166	819	770	1 283	793	547	155			4 533	11,9 %
13-25 uker	149	1 160	1 087	1 739	1 106	777	269	1		6 288	16,5 %
26-39 uker	26	357	492	849	566	448	174			2 912	7,6 %
40-52 uker	9	164	277	564	420	277	141			1 852	4,9 %
53-80 uker	2	134	263	614	464	429	213			2 119	5,6 %
81 uker og over	1	47	153	467	416	565	675			2 324	6,1 %
I alt	1 535	6 272	6 226	10 353	6 577	4 991	2 148	1		38 103	100,0 %
I alt i %	4,0 %	16,5 %	16,3 %	27,2 %	17,3 %	13,1 %	5,6 %	0,0 %		100,0 %	
Langtidsledige	38	702	1 185	2 494	1 866	1 719	1 203			9 207	
Langtidsled. i % av alle ledige	2,5 %	11,2 %	19,0 %	24,1 %	28,4 %	34,4 %	56,0 %			24,2 %	

1) Måling av ledighetens varighet er endret litt fom. mai 2001. Se forkl. til tabellene under avsnitt "Ledighetens varighet for helt arbeidsledige".

TABELL 2.23
HELT ARBEIDSLLEDIGE KVINNER FORDELT PÅ VARIGHET¹⁾ OG ALDER I ABSOLUTE TALL VED UTG. AV MÅNEDEN

	Under							60 år og over	Ukjent	I alt	I alt i %
	20 år	20-24 år	25-29 år	30-39 år	40-49 år	50-59 år					
Under 4 uker	511	1 222	1 457	2 342	1 391	825	199			7 947	29,2 %
4-7 uker	187	600	805	1 279	718	473	133			4 195	15,4 %
8-12 uker	95	441	601	1 063	541	338	102			3 181	11,7 %
13-25 uker	93	615	920	1 708	900	586	220			5 042	18,5 %
26-39 uker	22	204	439	787	398	306	149			2 305	8,5 %
40-52 uker	7	106	256	505	275	212	111			1 472	5,4 %
53-80 uker	2	96	219	494	280	249	203			1 543	5,7 %
81 uker og over		29	113	272	210	276	653			1 553	5,7 %
I alt	917	3 313	4 810	8 450	4 713	3 265	1 770			27 238	
I alt i %	3,4 %	12,2 %	17,7 %	31,0 %	17,3 %	12,0 %	6,5 %			100,0 %	
Langtidsledige	31	435	1 027	2 058	1 163	1 043	1 116			6 873	
Langtidsled. i % av alle ledige	3,4 %	13,1 %	21,4 %	24,4 %	24,7 %	31,9 %	63,1 %			25,2 %	

1) Måling av ledighetens varighet er endret litt fom. mai 2001. Se forkl. til tabellene under avsnitt "Ledighetens varighet for helt arbeidsledige".

TABELL 2.24
HELT ARBEIDSLEDIGE FORDELT PÅ UTDANNING, ÅRSGJENNOMSNIITT I ABSOLUTTE TALL

	1)					
	1995	1996	1997	1998	1999	2000
Grunnskole (fullført/ikke fullført)	32 770	29 333	24 025	18 419	18 789	18 833
Videregående skole, grunnkurs og VKI	36 843	32 340	25 867	19 510	20 814	21 770
Videregående avsluttet utdanning	19 936	17 666	13 902	10 445	11 609	12 829
Påbygging til videregående utdanning	5 731	5 344	4 579	3 535	3 773	4 010
Universitets- og høyskoleutdanning (4 år eller mindre)	4 534	4 304	3 640	2 823	3 222	3 625
Universitets- og høyskoleutdanning (mer enn 4 år)	1 718	1 643	1 437	1 149	1 268	1 393
Ukjent	622	307	74	93	84	163
I alt	102 154	90 937	73 525	55 974	59 558	62 623

1) Brudd i statistikken fom. jan. 1999. Se forklaring til tabellene under avsnitt "Brudd i statistikk over registrert arbeidsledighet".

TABELL 2.25
HELT ARBEIDSLEDIGE FORDELT PÅ UTDANNING¹⁾, ABSOLUTTE TALL VED UTGANGEN AV MÅNEDEN

	2001											
	Jan	Feb	Mar	Apr	Mai ¹⁾	Jun ¹⁾	Jul ¹⁾	Aug ¹⁾	Sep ¹⁾	Okt ²⁾	Nov ²⁾	Des
Grunnskole (fullført/ikke fullført)	21 030	19 841	19 017	18 112						8 931	9 759	10 254
Videregåenede skole, VKI	24 665	23 144	21 926	20 582						19 626	21 316	21 919
Videregående avsluttet utdanning	14 622	13 399	12 615	11 950						11 807	12 597	13 087
Påbygging til videregående utdanning	4 127	3 869	3 650	3 545						2 403	2 540	2 619
Universitets- og høyskoleutdanning (4 år eller mindre)	3 600	3 296	3 184	3 147						7 417	7 897	8 078
Universitets- og høyskoleutdanning (mer enn 4 år)	1 412	1 250	1 234	1 201						2 669	2 764	2 844
Ukjent ²⁾	213	250	147	622						7 119	7 245	6 540
I alt	69 669	65 049	61 773	59 159						59 972	64 118	65 341

1) Statistikk er ikke tilgjengelig fom. mai tom. september 2001. Se forklaring til tabellene under avsnitt "Brudd i statistikk fordelt på utdanning fra oktober 2001".

2) Kategorien "ukjent" utdanningsbakgrunn er f.o.m. oktober høyere enn vanlig. Dette har ført til en forholdsvis stor reduksjon av kategorien "Grunnskole", men også andre kategorier har blitt berørt.

TABELL 2.26
HELT ARBEIDSLEDIGE FORDELT PÅ UTDANNING¹⁾, PROSENTVIS FORDELING VED UTGANGEN AV MÅNEDEN

	2001											
	Jan	Feb	Mar	Apr	Mai ¹⁾	Jun ¹⁾	Jul ¹⁾	Aug ¹⁾	Sep ¹⁾	Okt ²⁾	Nov ²⁾	Des
Grunnskole (fullført/ikke fullført)	30,2%	30,5%	30,8%	30,6%						14,9%	15,2%	15,7%
Videregåenede skole, VKI	35,4%	35,6%	35,5%	34,8%						32,7%	33,2%	33,5%
Videregående avsluttet utdanning	21,0%	20,6%	20,4%	20,2%						19,7%	19,6%	20,0%
Påbygging til videregående utdanning	5,9%	5,9%	5,9%	6,0%						4,0%	4,0%	4,0%
Universitets- og høyskoleutdanning (4 år eller mindre)	5,2%	5,1%	5,2%	5,3%						12,4%	12,3%	12,4%
Universitets- og høyskoleutdanning (mer enn 4 år)	2,0%	1,9%	2,0%	2,0%						4,5%	4,3%	4,4%
Ukjent ²⁾	0,3%	0,4%	0,2%	1,1%						11,9%	12,1%	10,0%
I alt	100,0%	100,0%	100,0%	100,0%						100,0%	100,0%	100,0%

1) Statistikk er ikke tilgjengelig fom. mai tom. september 2001. Se forklaring til tabellene under avsnitt "Brudd i statistikk fordelt på utdanning fra oktober 2001".

2) Kategorien "ukjent" utdanningsbakgrunn er f.o.m. oktober høyere enn vanlig. Dette har ført til en forholdsvis stor reduksjon av kategorien "Grunnskole", men også andre kategorier har blitt berørt.

TABELL 2.27

HELT ARBEIDSLEDIGE MENN FORDELT PÅ UTDANNING¹⁾, ABSOLUTTE TALL VED UTGANGEN AV MÅNEDEN

	2001											
	Jan	Feb	Mar	Apr	Mai ¹⁾	Jun ¹⁾	Jul ¹⁾	Aug ¹⁾	Sep ¹⁾	Okt ²⁾	Nov ²⁾	Des
Grunnskole (fullført/ikke fullført)	12 602	12 131	11 623	10 770						5 007	5 610	5 990
Videregående skole, VKI	14 405	13 664	12 965	11 807						10 858	12 183	12 726
Videregående avsluttet utdanning	9 182	8 476	7 942	7 324						6 342	7 011	7 473
Påbygging til videregående utdanning	2 325	2 195	2 105	2 016						1 472	1 590	1 630
Universitets- og høskoleutdanning (4 år eller mindre)	1 993	1 830	1 750	1 717						4 002	4 355	4 493
Universitets- og høskoleutdanning (mer enn 4 år)	793	715	711	686						1 525	1 613	1 655
Ukjent ²⁾	181	221	120	349						4 222	4 450	4 136
I alt	41 481	39 232	37 216	34 669						33 428	36 812	38 103

TABELL 2.28

HELT ARBEIDSLEDIGE MENN FORDELT PÅ UTDANNING¹⁾, PROSENTVIS FORDELING VED UTGANGEN AV MÅNEDEN

	2001											
	Jan	Feb	Mar	Apr	Mai ¹⁾	Jun ¹⁾	Jul ¹⁾	Aug ¹⁾	Sep ¹⁾	Okt ²⁾	Nov ²⁾	Des
Grunnskole (fullført/ikke fullført)	30,4%	30,9%	31,2%	31,1%						15,0%	15,2%	15,7%
Videregående skole, VKI	34,7%	34,8%	34,8%	34,1%						32,5%	33,1%	33,4%
Videregående avsluttet utdanning	22,1%	21,6%	21,3%	21,1%						19,0%	19,0%	19,6%
Påbygging til videregående utdanning	5,6%	5,6%	5,7%	5,8%						4,4%	4,3%	4,3%
Universitets- og høskoleutdanning (4 år eller mindre)	4,8%	4,7%	4,7%	5,0%						12,0%	11,8%	11,8%
Universitets- og høskoleutdanning (mer enn 4 år)	1,9%	1,8%	1,9%	2,0%						4,6%	4,4%	4,3%
Ukjent ²⁾	0,4%	0,6%	0,3%	1,0%						12,6%	12,1%	10,9%
I alt	100,0%	100,0%	100,0%	100,0%						100,0%	100,0%	100,0%

1) Statistikk er ikke tilgjengelig fom. mai tom. september 2001. Se forklaring til tabellene under avsnitt "Brudd i statistikk fordelt på utdanning fra oktober 2001".

2) Kategorien "ukjent" utdanningsbakgrunn er f.o.m. oktober høyere enn vanlig. Dette har ført til en forholdsvis stor reduksjon av kategorien "Grunnskole", men også andre kategorier har blitt berørt.

TABELL 2.29

HELT ARBEIDSLEDIGE KVINNER FORDELT PÅ UTDANNING¹⁾, ABSOLUTE TALL VED UTGANGEN AV MÅNEDEN

	2001											
	Jan	Feb	Mar	Apr	Mai ¹⁾	Jun ¹⁾	Jul ¹⁾	Aug ¹⁾	Sep ¹⁾	Okt ²⁾	Nov ²⁾	Des
Grunnskole (fullført/ikke fullført)	8 428	7 710	7 394	7 342						3 924	4 149	4 264
Videregående skole, VKI	10 260	9 480	8 961	8 775						8 768	9 133	9 193
Videregående avsluttet utdanning	5 440	4 923	4 673	4 626						5 465	5 586	5 614
Påbygging til videregående utdanning	1 802	1 674	1 545	1 529						931	950	989
Universitets- og høyskoleutdanning (4 år eller mindre)	1 607	1 466	1 434	1 430						3 415	3 542	3 585
Universitets- og høyskoleutdanning (mer enn 4 år)	619	535	523	515						1 144	1 151	1 189
Ukjent ²⁾	32	29	27	273						2 897	2 795	2 404
I alt	28 188	25 817	24 557	24 490						26 544	27 306	27 238

TABELL 2.30

HELT ARBEIDSLEDIGE KVINNER FORDELT PÅ UTDANNING¹⁾, PROSENTVIS FORDELING VED UTGANGEN AV MÅNEDEN

	2001												Gj.sn. hittil i
	Jan	Feb	Mar	Apr	Mai ¹⁾	Jun ¹⁾	Jul ¹⁾	Aug ¹⁾	Sep ¹⁾	Okt ²⁾	Nov ²⁾	Des	
Grunnskole (fullført/ikke fullført)	29,9%	29,9%	30,1%	30,0%						14,8%	15,2%	15,7%	
Videregående skole, VKI	36,4%	36,7%	36,5%	35,8%						33,0%	33,4%	33,8%	
Videregående avsluttet utdanning	19,3%	19,1%	19,0%	18,9%						20,6%	20,5%	20,6%	
Påbygging til videregående utdanning	6,4%	6,5%	6,3%	6,2%						3,5%	3,5%	3,6%	
Universitets- og høyskoleutdanning (4 år eller mindre)	5,7%	5,7%	5,8%	5,8%						12,9%	13,0%	13,2%	
Universitets- og høyskoleutdanning (mer enn 4 år)	2,2%	2,1%	2,1%	2,1%						4,3%	4,2%	4,4%	
Ukjent ²⁾	0,1%	0,1%	0,1%	1,1%						10,9%	10,2%	8,8%	
I alt	100,0%	100,0%	100,0%	100,0%						100,0%	100,0%	100,0%	

1) Statistikk er ikke tilgjengelig fom. mai tom. september 2001. Se forklaring til tabellene under avsnitt "Brudd i statistikk fordelt på utdanning fra oktober 2001".

2) Kategorien "ukjent" utdanningsbakgrunn er f.o.m. oktober høyere enn vanlig. Dette har ført til en forholdsvis stor reduksjon av kategorien "Grunnskole", men også andre kategorier har blitt berørt.

TABELL 2.31
HELT ARBEIDSLLEDIGE FORDELTE PÅ YRKE¹⁾, ARSGJENNOMSNITT I ABSOLUTTE TALL

	1991	1992	1993	1994	1995	1996	1997	1998	1999 ²⁾	2000
Tekn. naturvitensk.arb.	3 766	4 028	4 150	4 143	3 708	3 113	2 326	1 709	2 140	2 394
- Teknisk arbeid	3 308	3 499	3 569	3 531	3 102	2 572	1 873	1 346	1 755	2 009
- Naturvitenskapelig arbeid	458	529	581	612	606	541	453	363	385	385
Sykepleie- og helsevernarb.	2 431	2 871	3 169	3 638	3 902	3 556	2 947	2 196	2 077	2 179
- Medisinsk arbeid	26	31	34	41	44	48	47	45	47	49
- Sykepleie- og annet pleiearb.	2 191	2 589	2 852	3 282	3 529	3 224	2 642	1 949	1 833	1 909
- Fysio- og ergoterapeut. arb.	214	251	282	315	330	284	257	202	197	221
Undervisningsarbeid	2 910	3 555	4 284	4 831	5 665	5 578	4 721	3 579	3 475	3 568
Annet humanistisk arb.	2 972	3 562	3 683	3 654	3 570	3 354	2 984	2 363	2 555	2 717
- Religiøst arbeid	38	47	56	57	62	61	56	38	37	35
- Juridisk arbeid	47	60	64	77	104	99	94	64	65	61
- Kunstnerisk og litterært arb.	1 001	1 135	1 208	1 291	1 283	1 231	1 113	942	968	952
- Edb-, pers.- øk. utred.arb. mm.	1 397	1 655	1 677	1 629	1 531	1 397	1 192	934	1 096	1 217
- Sosialt arbeid	490	666	678	600	590	565	529	386	389	453
Administrasjon	1 834	2 128	2 099	1 767	1 635	1 495	1 331	1 120	1 269	1 418
- Offentlig administrasjon	285	342	382	437	480	508	525	456	521	603
- Bedrifts- og org.ledelse	1 549	1 787	1 716	1 331	1 155	987	807	664	747	814
Kontor	7 859	9 186	9 294	8 780	8 316	7 441	6 045	4 463	4 483	4 388
- Bokførings- og sekretærarb.	1 432	1 728	1 953	2 183	2 275	2 125	1 794	1 378	1 471	1 503
- Funksjonærer. An. kontorarb.	6 427	7 458	7 341	6 596	6 040	5 316	4 251	3 085	3 012	2 885
Handel	10 264	11 845	12 288	11 622	11 260	10 478	8 598	6 638	6 854	7 156
- Salgsfunksjonærer (kontor)	1 642	1 877	1 812	1 379	1 119	969	757	586	620	636
- Butikkspeditører	6 643	7 608	7 945	7 682	7 714	7 197	5 966	4 546	4 517	4 731
- Annet handelsarbeid	1 980	2 360	2 531	2 561	2 427	2 312	1 875	1 506	1 718	1 790
Jordbr.-, skogbr.- fiske	2 894	3 414	3 418	3 147	2 987	2 898	2 450	1 816	1 784	1 817
Gruve-, spreng. Olje, gass.	414	524	695	686	595	447	335	225	350	430
Transport og komm.	6 278	6 967	6 891	6 007	5 301	4 838	3 950	3 000	3 266	3 601
- Sjømannsarbeid	1 350	1 535	1 505	1 304	1 128	940	699	497	598	738
- Sjøførerarbeid	3 807	4 215	4 186	3 566	3 107	2 830	2 253	1 648	1 758	1 927
- Annet transport og kom.arb.	1 121	1 217	1 200	1 138	1 066	1 068	998	856	910	936
Bygg- og anlegg	12 690	13 484	12 939	10 029	7 901	6 825	4 799	3 451	3 905	3 905
- Bygningsarbeidere (tre)	6 175	6 517	5 955	4 192	3 189	2 516	1 614	1 178	1 320	1 149
- Malings-, bygn.tapetser.arb.	1 133	1 314	1 310	1 104	896	785	610	437	468	467
- Kran-/heisfør., anl.mask.kjør.	1 512	1 524	1 564	1 283	962	881	632	497	598	606
- Annet bygge- og anleggsarb.	3 871	4 128	4 110	3 450	2 854	2 643	1 942	1 338	1 519	1 683
Industri	25 859	29 020	29 305	25 373	22 519	19 936	16 027	12 317	14 507	16 198
- Jern- og metallvarearbeid	8 473	9 361	9 813	8 099	6 597	5 028	3 757	2 645	3 752	4 914
- Elektroarbeid	2 863	3 071	3 004	2 427	1 688	1 413	1 019	753	845	978
- Laste-, losse- og lagerarbeid	2 689	3 013	2 977	2 679	2 390	2 160	1 785	1 404	1 600	1 714
- Annet industriarbeid	11 834	13 576	13 511	12 167	11 844	11 335	9 466	7 515	8 311	8 592
Service	12 107	13 798	14 136	14 140	13 976	13 054	10 847	8 501	8 487	8 604
- Hotell- og restaur.arb., husarb.	4 403	4 840	4 903	4 858	4 617	4 072	3 189	2 489	2 404	2 333
- Vaktmester- og rengj.arb.	3 690	4 325	4 548	4 585	4 704	4 567	3 822	3 000	3 038	3 122
- Annet serv.arb. og mil.arb.	4 014	4 633	4 685	4 698	4 654	4 414	3 836	3 012	3 045	3 150
Uoppgett/uten yrkesbakgrunn	8 400	9 986	11 797	12 462	10 820	7 923	6 165	4 598	4 408	4 247
I alt	100 678	114 367	118 146	110 279	102 154	90 937	73 525	55 974	59 558	62 623

1) Tabellen er basert på Nordisk Yrkesklassifisering (NYK).

2) Brudd i statistikken fom. januar 1999. Se forklaring til tabellene under avsnitt "Brudd i statistikk over registrert arbeidsledighet".

TABELL 2.32
HELT ARBEIDSLEDIGE FORDELTE PÅ YRKE¹⁾, ABSOLUTTE TALL VED UTGANGEN AV MÅNEDEN

	2001 Jan	Feb	Mar	Apr	Mai	Jun	Jul	Aug	Sep	Okt	Nov	Des	Gj. sn. hittil i år
Naturvitenskapelige yrker	2 870	2 618	2 539	2 496	2 346	2 409	2 591	2 642	2 540	2 635	2 826	2 892	2 617
Biologiske yrker	83	74	80	66	62	60	65	73	63	63	59	63	68
Biologiteknikere m.fl.	32	28	33	34	44	52	47	65	71	55	57	52	48
Ingeniører og teknikere	1 294	1 181	1 148	1 107	955	968	1 040	1 048	986	976	985	983	1 056
Sivilingeniører, sivilarkitekter og lignende	151	127	126	137	135	129	156	143	120	126	158	170	140
Systemutviklere og programmerere, dataingeniører- og teknikere	635	589	587	595	663	721	801	821	818	913	1 038	1 081	772
Andre naturvitenskapelige yrker	675	619	565	557	487	479	482	492	482	502	529	543	534
Helse, pleie og omsorg	5 366	4 933	4 743	4 613	4 877	5 685	6 987	7 320	6 253	5 634	5 747	5 593	5 646
Medisinske yrker (leger, tannleger, veterinærer, farmasøyer etc.)	60	56	50	46	44	61	73	66	57	52	56	61	57
Omsorgsarbeidere og hjelpepleiere	305	280	255	244	459	520	580	674	642	616	608	579	480
Sosionomer, barnevernspedagoger	354	338	315	299	293	314	401	396	340	301	280	267	325
Sykepleiere, vernepleiere og Annet pleie og omsorgspersonale	369	343	332	330	224	229	239	247	229	209	214	230	266
4 278	3 916	3 791	3 694	3 857	4 561	5 694	5 937	4 985	4 456	4 589	4 456	4 518	4 518
Undervisningsarbeid	1 233	1 128	1 104	1 111	1 311	1 640	2 559	2 543	1 731	1 515	1 498	1 541	1 576
Førskolelærere	64	56	64	71	117	168	258	266	173	161	141	154	141
Grunnskolelærere	692	638	625	650	699	847	1 380	1 381	893	757	733	730	835
Annet undervisningspersonale	477	434	415	390	495	625	921	896	665	597	624	657	600
Administrativt og humanistisk arbeid	3 409	3 235	3 107	3 093	3 483	3 878	4 561	4 670	4 421	4 615	4 966	5 173	4 051
Administrative ledere og politikere	1 670	1 617	1 565	1 516	1 829	2 068	2 351	2 494	2 469	2 695	2 888	3 013	2 181
Saksbehandlere innen offentlig administrasjon og diverse akademiske yrker	1 094	1 036	971	996	996	1 038	1 288	1 302	1 125	1 104	1 194	1 232	1 115
Underholdning, religion og	645	582	571	581	658	772	922	874	827	816	884	928	755
Merkantile yrker	8 679	8 201	7 808	7 757	7 509	8 098	8 956	9 137	8 799	8 732	9 049	9 051	8 481
Funksjonærer innen administrasjon og forretningsfag og kontorarbeid	7 902	7 522	7 181	7 122	6 748	7 238	8 014	8 144	7 809	7 708	7 960	7 957	7 609
Kundeservicearbeid	777	679	627	635	761	860	942	993	990	1 024	1 089	1 094	873
Handelsarbeid	6 291	5 957	5 792	5 466	5 538	6 153	6 763	6 973	6 394	6 116	6 295	6 279	6 168
Butikkmedarbeidere (o.l.)	5 185	4 922	4 780	4 499	4 425	4 856	5 374	5 489	5 009	4 728	4 821	4 793	4 907
Annet salgsarbeid	1 106	1 035	1 012	967	1 113	1 297	1 389	1 484	1 385	1 388	1 474	1 486	1 261
Jordbruk, skogbruk og fiske	2 069	1 924	1 696	1 569	1 786	1 821	1 907	1 967	1 784	1 723	1 946	2 059	1 854
Transportsarbeid	2 550	2 490	2 421	2 278	2 001	1 956	1 957	2 061	2 054	2 039	2 214	2 368	2 199
Dekks- og maskinmannskap	429	400	373	341	285	314	307	317	331	342	343	359	345
Førere av budbiler og kollektive transportmidler og lignende	2 121	2 090	2 048	1 937	1 716	1 642	1 650	1 744	1 723	1 697	1 871	2 009	1 854
Bygge- og anleggsarbeid	5 926	5 598	5 198	4 431	4 295	3 980	4 111	4 308	3 953	4 118	5 099	5 638	4 721
Rørleggere	617	498	480	418	332	266	309	329	295	282	299	294	368
Tømrere og snekkere	628	636	616	565	746	782	826	856	792	824	983	1 090	779
Vei- og anleggsarbeidere	341	334	299	230	144	100	90	91	70	97	218	330	195
Annet bygge- og anleggsarbeid inkludert hjelpearbeid	4 340	4 130	3 803	3 218	3 073	2 832	2 886	3 032	2 796	2 915	3 599	3 924	3 379
Industriarbeid	14 418	13 392	12 540	12 109	10 480	10 482	11 074	11 302	10 498	10 487	11 472	11 961	11 685
Elektrikere, elektronikere o.l.	1 118	1 069	1 070	961	808	732	785	781	807	838	795	786	879
Mekanikere	667	610	537	471	640	671	725	790	809	837	915	994	722
Næringsmiddelarbeid	468	447	418	374	341	340	400	365	306	306	350	350	372
Prosess- og maskinoperatører	5 146	4 796	4 532	4 867	4 155	4 133	4 408	4 530	4 082	4 046	4 713	4 991	4 533
Støpere, sveisere, platearbeidere o.l.	2 379	2 099	1 858	1 650	1 259	1 136	1 165	1 241	1 139	1 225	1 301	1 320	1 481
Andre håndverkere og hjelpearbeid innenfor industrien	4 640	4 371	4 125	3 786	3 277	3 470	3 591	3 595	3 355	3 235	3 398	3 520	3 697
Servicearbeid	8 869	8 194	7 876	7 406	7 760	8 392	9 740	9 816	9 094	8 980	9 510	9 427	8 755
Diverse servicearbeid/hjelpearbeid uten krav til utdanning	1 937	1 847	1 772	1 663	1 524	1 448	1 762	1 825	1 696	1 760	1 910	1 802	1 746
Frisører, kosmetologer o.l., mannekonger og andre modeller	257	235	247	212	217	270	309	295	263	231	268	253	255
Husholdnings- og restaurantarbeid mm	2 598	2 358	2 208	2 085	1 985	2 107	2 285	2 376	2 331	2 303	2 397	2 344	2 281
Rengjøringspersonale o.l.	2 864	2 660	2 553	2 458	2 845	3 095	3 398	3 475	3 188	3 115	3 238	3 322	3 018
Annet servicearbeid	1 213	1 094	1 096	988	1 189	1 472	1 986	1 845	1 616	1 571	1 697	1 706	1 456
Uoppgitt/Ingen yrkesbakgrunn	7 989	7 379	6 950	6 830	3 730	3 690	3 954	4 246	3 732	3 378	3 496	3 359	4 894
I alt	69 669	65 049	61 774	59 159	55 116	58 184	65 160	66 985	61 253	59 972	64 118	65 341	62 648

1) Aetat har endret yrkesklassifiseringssystem fra Nordisk Yrkesklassifisering (NYK-65) til Standard Yrkesklassifisering (STYRK) som er basert på ILO-standarden ISCO-88. Dette medfører brudd i forhold til tidligere publisert statistikk. Aetat har beregnet tilsvarende tall bakover i tid fom. januar 2000. I tabellene er derfor STYRK brukt fra og med januar 2001. Endringstallene er korrigert for overgang til STYRK. For kategoriene uoppgitt og ingen yrkesbakgrunn er det i fom. mai 2001 en fiktiv nedgang i endringstallene, noe som innebærer at endringstall for yrkesgrupperingene ikke er helt sammenlignbare.

TABELL 2.33
HELT ARBEIDSLLEDIGE FORDELT PÅ YRKE¹⁾, ENDRINGER I ABSOLUTTE TALL FRA ETT AR TIDLIGERE

	2001	Jan	Feb	Mar	Apr	Mai	Jun	Jul	Aug	Sep	Okt	Nov	Des	Gj. sn. hittil i år
Naturvitenskapelige yrker	-262	-401	-380	-409	-555	-496	-508	-391	-226	-56	255	279	-263	
Biologiske yrker	-5	-2	-6	-9	-20	-16	-29	-6	-11	-12	-10	-2	-11	
Biogititeknikere m.fl.	-19	-16	-12	-11	1	9	3	23	27	22	28	13	6	
Ingeniører og teknikere	-266	-324	-302	-360	-472	-445	-480	-414	-358	-311	-234	-256	-352	
Sivilingeniører, sivilarkitekter og lignende	-41	-55	-38	-24	-46	-47	-26	-35	-46	-33	26	35	-28	
Systemutviklere og programmerere, dataingeniører- og teknikere	52	15	43	76	101	104	104	118	216	325	511	554	185	
Andre naturvitenskapelige yrker	17	-19	-65	-81	-119	-101	-80	-77	-54	-47	-66	-65	-63	
Helse, pleie og omsorg	189	65	135	157	225	337	76	569	947	706	1 101	876	449	
Medisinske yrker (leger, tannleger, veterinærer, farmasøyer etc.)	-2	-12	-8	-8	-15	-1	8	-6	-5	-3	12	-4	-4	
Omsorgsarbeidere og hjelpepleiere	68	55	44	42	229	255	261	353	364	362	346	333	226	
Sosionomer, barnevernspedagoger		18	-2	16	-28	-41	-42	-41	-24	-44	-24	-42	-21	
Sykepleiere, vernepleiere og annet pleie og omsorgspersonale	-1	-2	5	33	-77	-128	-203	-198	-155	-152	-96	-78	-88	
Annet pleie og omsorgspersonale	124	6	96	74	116	252	52	461	767	543	863	667	335	
Undervisningsarbeid	89	152	132	131	232	220	463	501	387	297	419	423	287	
Førskolelærere	17	18	23	21	65	95	113	163	100	95	84	93	74	
Grunnskolelærere	52	84	91	114	93	-13	88	97	91	31	122	92	79	
Annet undervisningspersonale	20	50	18	-4	74	138	262	241	196	171	213	238	135	
Administrativt og humanistisk arbeid	30	41	56	88	400	634	843	1 108	1 399	1 566	1 971	2 161	858	
Administrative ledere og politikere	-4	26	12	50	334	511	629	834	976	1 198	1 362	1 489	618	
Saksbehandlere innen offentlig administrasjon og diverse akademiske yrker	33	43	53	51	36	2	52	115	166	117	269	306	104	
Underholdning, religion og	1	-28	-9	-13	30	121	162	159	257	251	340	366	136	
Merkantile yrker	90	19	44	75	-94	219	23	285	918	1 084	1 704	1 486	488	
Funksjonærer innen administrasjon og forretningsfag og kontorarbeid	52	-15	37	74	-210	7	-217	4	581	708	1 252	1 035	276	
Kundeservicearbeid	38	34	7	1	116	212	240	281	337	376	452	451	212	
Handelsarbeid	318	149	176	61	73	343	238	460	813	697	1 159	1 076	464	
Butikkmedarbeidere (o.l.)	215	77	134	17	-81	-11	-67	22	326	221	582	527	164	
Annet salgsarbeid	103	72	42	44	154	354	305	438	487	476	577	549	300	
Jordbruk, skogbruk og fiske	-114	-105	-99	-89	247	242	146	164	250	144	255	255	108	
Transportsarbeid	97	166	87	46	-10	87	24	104	175	76	183	205	103	
Dekks- og maskinmannskap	48	28	2	15	-15	1	-29	1	14	-6	-15	-16	2	
Førere av bussbiler og kollektive transportmidler og lignende	49	138	85	31	5	86	53	103	161	82	198	221	101	
Bygge- og anleggsarbeid	196	42	-142	-570	202	437	567	813	622	465	805	832	356	
Rørleggere	139	17	-55	-161	-111	-251	-153	-125	-182	-283	-339	-310	-151	
Tømrere og snekkere	-68	-60	-60	-46	118	338	358	409	380	410	555	629	247	
Vei- og anleggsarbeidere	1		-7	20	61	55	46	47	33	33	87	149	44	
Annet bygge- og anleggsarbeid inkludert hjelpearbeid	124	85	-20	-383	134	295	316	482	391	305	502	364	216	
Industriarbeid	114	-303	-918	-1 308	-2 085	-1 564	-2 070	-1 741	-1 007	-1 363	-856	-1 570	-1 223	
Elektrikere, elektronikere o.l.	123	62		-111	-190	-248	-187	-141	-47	-73	-87	-167	-89	
Mekanikere	104	111	54	-44	207	215	265	326	355	344	412	438	232	
Næringsmiddelarbeid	-9	-18	3	3		-23	14	4	-25	-13	1	-50	-9	
Prosess- og maskinoperatører	-268	-302	-517	-383	-722	-253	-693	-264	116	-26	251	-151	-268	
Støpere, sveisere, platearbeidere o.l.	19	-229	-526	-676	-818	-781	-727	-809	-923	-1 063	-1 053	-1 214	-733	
Andre håndverkere og hjelpearbeid innenfor industrien	145	73	68	-97	-562	-474	-742	-857	-483	-532	-380	-426	-356	
Servicearbeid	38	-21	140	-227	228	803	1 365	1 337	1 495	1 469	2 094	1 818	878	
Diverse servicearbeid/hjelpearbeid uten krav til utdanning	-24	-38	24	-20	-183	-271	-144	-50	-12	116	226	133	-20	
Frisører, kosmetologer o.l., mannekonger og andre modeller	9	-5	13	3	-20	30	16	1	12	-13	46	28	10	
Husholdnings- og restaurantarbeid m.m.	19	37	83	23	9	162	144	153	274	223	407	291	152	
Rengjøringspersonale o.l.	47	48	8	-88	266	456	536	496	574	590	747	731	368	
Annet servicearbeid	-13	-63	12	-145	156	426	813	737	647	553	668	635	369	
Uoppgitt/Ingen yrkesbakgrunn	-157	-491	-391	-27	-3 301	-3 916	-4 412	-4 085	-3 210	-3 341	-3 003	-3 422	-2 480	
I alt	628	-687	-1 160	-2 072	-4 438	-2 654	-3 245	-876	2 563	1 744	6 087	4 419	26	

1) Aetat har endret yrkesklassifiseringssystem fra Nordisk Yrkesklassifisering (NYK-65) til Standard Yrkesklassifisering (STYRK) som er basert på ILO-standarder ISCO-88. Dette medfører brudd i forhold til tidligere publisert statistikk. Aetat har beregnet tilsvarende tall bakover i tid fom. januar 2000. I tabellene er derfor STYRK brukt fra og med januar 2001. Endringstallene er korrigert for overgang til STYRK. For kategoriene uoppgitt og ingen yrkesbakgrunn er det i fom. mai 2001 en fiktiv nedgang i endringstallene, noe som innebærer at endringstall for yrkesgrupperingene ikke er helt sammenlignbare.

TABELL 2.34
HELT ARBEIDSLEDIGE FORDELT PÅ YRKE¹⁾, I PROSENT AV ARBEIDSSTYRKEN

	2001	Jan	Feb	Mar	Apr	Mai	Jun	Jul	Aug	Sep	Okt	Nov	Des	Uj. sn. hittil i år
Naturvitenskapelige yrker	1,6 %	1,4 %	1,4 %	1,4 %	1,3 %	1,3 %	1,4 %	1,5 %	1,4 %	1,5 %	1,6 %	1,6 %	1,6 %	1,4 %
Biologiske yrker	5,4 %	4,8 %	5,2 %	4,3 %	4,0 %	3,9 %	4,2 %	4,8 %	4,1 %	4,1 %	3,8 %	4,1 %	4,4 %	4,4 %
Biogititekere m.fl.	0,5 %	0,5 %	0,5 %	0,6 %	0,7 %	0,9 %	0,8 %	1,1 %	1,2 %	0,9 %	0,9 %	0,9 %	0,9 %	0,8 %
Ingeniører og teknikere	2,2 %	2,0 %	2,0 %	1,9 %	1,7 %	1,7 %	1,8 %	1,8 %	1,7 %	1,7 %	1,7 %	1,7 %	1,7 %	1,8 %
Sivilingeniører, sivilarkitekter og lignende	0,5 %	0,4 %	0,4 %	0,4 %	0,4 %	0,4 %	0,4 %	0,5 %	0,4 %	0,4 %	0,4 %	0,5 %	0,5 %	0,4 %
Systemutviklere og programmerere, dataingeniører- og teknikere	1,2 %	1,2 %	1,2 %	1,2 %	1,3 %	1,4 %	1,6 %	1,6 %	1,6 %	1,8 %	2,0 %	2,1 %	2,1 %	1,5 %
Andre naturvitenskapelige yrker	2,1 %	1,9 %	1,8 %	1,7 %	1,5 %	1,5 %	1,5 %	1,5 %	1,5 %	1,6 %	1,6 %	1,7 %	1,7 %	1,7 %
Helse, pleie og omsorg	1,6 %	1,4 %	1,4 %	1,3 %	1,4 %	1,6 %	2,0 %	2,1 %	1,8 %	1,6 %	1,7 %	1,6 %	1,6 %	1,6 %
Medisinske yrker (leger, tannleger, veterinærer, farmasøyter etc.)	0,3 %	0,3 %	0,3 %	0,2 %	0,2 %	0,3 %	0,4 %	0,3 %	0,3 %	0,3 %	0,3 %	0,3 %	0,3 %	0,3 %
Omsorgsarbeidere og hjelpepleiere	0,5 %	0,4 %	0,4 %	0,4 %	0,7 %	0,8 %	0,9 %	1,1 %	1,0 %	1,0 %	1,0 %	0,9 %	0,9 %	0,8 %
Sosionomer, barnevernspedagoger	2,3 %	2,2 %	2,1 %	2,0 %	1,9 %	2,1 %	2,6 %	2,6 %	2,2 %	2,0 %	1,8 %	1,8 %	1,8 %	2,1 %
Sykepleiere, vernepleiere og	0,5 %	0,5 %	0,5 %	0,4 %	0,3 %	0,3 %	0,3 %	0,3 %	0,3 %	0,3 %	0,3 %	0,3 %	0,3 %	0,4 %
Annet pleie og omsorgspersonale	2,5 %	2,3 %	2,2 %	2,1 %	2,2 %	2,6 %	3,3 %	3,4 %	2,9 %	2,6 %	2,7 %	2,6 %	2,6 %	2,6 %
Undervisningsarbeid	0,8 %	0,8 %	0,8 %	0,8 %	0,9 %	1,1 %	1,7 %	1,7 %	1,2 %	1,0 %	1,0 %	1,0 %	1,0 %	1,1 %
Førskolelærere	0,4 %	0,3 %	0,4 %	0,4 %	0,7 %	1,0 %	1,5 %	1,5 %	1,0 %	0,9 %	0,8 %	0,9 %	0,9 %	0,8 %
Grunnskolelærere	0,9 %	0,9 %	0,9 %	0,9 %	1,0 %	1,2 %	1,9 %	1,9 %	1,2 %	1,0 %	1,0 %	1,0 %	1,0 %	1,1 %
Annet undervisningspersonale	0,8 %	0,8 %	0,7 %	0,7 %	0,9 %	1,1 %	1,6 %	1,6 %	1,2 %	1,1 %	1,1 %	1,2 %	1,2 %	1,1 %
Administrativt og humanistisk arbeid	1,1 %	1,1 %	1,0 %	1,0 %	1,2 %	1,3 %	1,5 %	1,6 %	1,5 %	1,5 %	1,6 %	1,7 %	1,7 %	1,3 %
Administrative ledere og politikere	0,9 %	0,9 %	0,9 %	0,8 %	1,0 %	1,1 %	1,3 %	1,4 %	1,3 %	1,5 %	1,6 %	1,6 %	1,6 %	1,2 %
Saksbehandlere innen offentlig administrasjon og diverse akademiske yrker	1,3 %	1,2 %	1,1 %	1,2 %	1,2 %	1,2 %	1,5 %	1,5 %	1,3 %	1,3 %	1,4 %	1,4 %	1,4 %	1,3 %
Underholdning, religion og	2,1 %	1,9 %	1,8 %	1,9 %	2,1 %	2,5 %	3,0 %	2,8 %	2,7 %	2,6 %	2,8 %	3,0 %	3,0 %	2,4 %
Merkantile yrker	2,5 %	2,3 %	2,2 %	2,2 %	2,1 %	2,3 %	2,5 %	2,6 %	2,5 %	2,5 %	2,6 %	2,6 %	2,6 %	2,4 %
Funksjonærer innen administrasjon og forretningsfag og kontorarbeid	2,5 %	2,4 %	2,3 %	2,2 %	2,1 %	2,3 %	2,5 %	2,6 %	2,5 %	2,4 %	2,5 %	2,5 %	2,5 %	2,4 %
Kundeservicearbeid	2,2 %	2,0 %	1,8 %	1,8 %	2,2 %	2,5 %	2,7 %	2,9 %	2,9 %	3,0 %	3,2 %	3,2 %	3,2 %	2,5 %
Handelsarbeid	3,8 %	3,6 %	3,5 %	3,3 %	3,3 %	3,7 %	4,0 %	4,2 %	3,8 %	3,7 %	3,8 %	3,8 %	3,8 %	3,7 %
Butikkmedarbeidere (o.l.)	3,5 %	3,3 %	3,2 %	3,0 %	3,0 %	3,2 %	3,6 %	3,7 %	3,4 %	3,2 %	3,2 %	3,2 %	3,2 %	3,3 %
Annet salgsarbeid	6,3 %	5,9 %	5,7 %	5,5 %	6,3 %	7,3 %	7,9 %	8,4 %	7,8 %	7,9 %	8,3 %	8,4 %	8,4 %	7,1 %
Jordbruk, skogbruk og fiske	2,4 %	2,3 %	2,0 %	1,8 %	2,1 %	2,1 %	2,2 %	2,3 %	2,1 %	2,0 %	2,3 %	2,4 %	2,4 %	2,2 %
Transportsarbeid	4,0 %	3,9 %	3,8 %	3,6 %	3,1 %	3,1 %	3,1 %	3,2 %	3,2 %	3,2 %	3,5 %	3,7 %	3,7 %	3,4 %
Dekks- og maskinmannskap	10,8 %	10,0 %	9,4 %	8,6 %	7,1 %	7,9 %	7,7 %	8,0 %	8,3 %	8,6 %	8,6 %	9,0 %	9,0 %	8,7 %
Førere av budbiler og kollektive transportmidler og lignende	3,5 %	3,5 %	3,4 %	3,2 %	2,9 %	2,7 %	2,7 %	2,9 %	2,9 %	2,8 %	3,1 %	3,3 %	3,3 %	3,1 %
Bygge- og anleggsarbeid	4,9 %	4,6 %	4,3 %	3,6 %	3,5 %	3,3 %	3,4 %	3,5 %	3,2 %	3,4 %	4,2 %	4,6 %	4,6 %	3,9 %
Rørleggere	4,3 %	3,4 %	3,3 %	2,9 %	2,3 %	1,8 %	2,1 %	2,3 %	2,0 %	2,0 %	2,1 %	2,0 %	2,0 %	2,5 %
Tømrere og snekkere	1,2 %	1,2 %	1,2 %	1,1 %	1,4 %	1,5 %	1,6 %	1,6 %	1,5 %	1,6 %	1,9 %	2,1 %	2,1 %	1,5 %
Vei- og anleggsarbeidere	3,8 %	3,7 %	3,3 %	2,6 %	1,6 %	1,1 %	1,0 %	1,0 %	0,8 %	1,1 %	2,4 %	3,7 %	3,7 %	2,2 %
Annet bygge- og anleggsarbeid inkludert hjelpearbeid	9,4 %	8,9 %	8,2 %	6,9 %	6,6 %	6,1 %	6,2 %	6,5 %	6,0 %	6,3 %	7,8 %	8,5 %	8,5 %	7,3 %
Industriarbeid	5,2 %	4,9 %	4,5 %	4,4 %	3,8 %	3,8 %	4,0 %	4,1 %	3,8 %	3,8 %	4,2 %	4,3 %	4,3 %	4,2 %
Elektrikere, elektronikere o.l.	2,7 %	2,6 %	2,6 %	2,3 %	2,0 %	1,8 %	1,9 %	1,9 %	2,0 %	2,0 %	1,9 %	1,9 %	1,9 %	2,1 %
Mekanikere	1,4 %	1,3 %	1,2 %	1,0 %	1,4 %	1,5 %	1,6 %	1,7 %	1,7 %	1,8 %	2,0 %	2,1 %	2,1 %	1,6 %
Næringsmiddelarbeid	5,0 %	4,8 %	4,5 %	4,0 %	3,7 %	3,6 %	4,3 %	3,9 %	3,3 %	3,3 %	3,8 %	3,8 %	3,8 %	4,0 %
Prosess- og maskinoperatører	5,1 %	4,7 %	4,5 %	4,8 %	4,1 %	4,1 %	4,3 %	4,5 %	4,0 %	4,0 %	4,7 %	4,9 %	4,9 %	4,5 %
Støpere, sveisere, platearbeidere o.l.	8,9 %	7,8 %	6,9 %	6,2 %	4,7 %	4,2 %	4,3 %	4,6 %	4,2 %	4,6 %	4,9 %	4,9 %	4,9 %	5,5 %
Andre håndverkere og hjelpearbeid innenfor industrien	9,0 %	8,5 %	8,0 %	7,4 %	6,4 %	6,8 %	7,0 %	7,0 %	6,5 %	6,3 %	6,6 %	6,9 %	6,9 %	7,2 %
Servicearbeid	3,3 %	3,1 %	3,0 %	2,8 %	2,9 %	3,1 %	3,7 %	3,7 %	3,4 %	3,4 %	3,6 %	3,5 %	3,5 %	3,3 %
Diverse servicearbeid/hjelpearbeid uten krav til utdanning	5,1 %	4,9 %	4,7 %	4,4 %	4,0 %	3,8 %	4,6 %	4,8 %	4,5 %	4,6 %	5,0 %	4,7 %	4,7 %	4,6 %
Frisører, kosmetologer o.l., mannekenger og andre modeller	1,7 %	1,5 %	1,6 %	1,4 %	1,4 %	1,8 %	2,0 %	1,9 %	1,7 %	1,5 %	1,8 %	1,7 %	1,7 %	1,7 %
Husholdnings- og restaurantarbeid mm	5,4 %	4,9 %	4,5 %	4,3 %	4,1 %	4,3 %	4,7 %	4,9 %	4,8 %	4,7 %	4,9 %	4,8 %	4,8 %	4,7 %
Rengjøringspersonale o.l.	4,0 %	3,7 %	3,6 %	3,4 %	4,0 %	4,3 %	4,7 %	4,8 %	4,4 %	4,3 %	4,5 %	4,6 %	4,6 %	4,2 %
Annet servicearbeid	1,3 %	1,2 %	1,2 %	1,1 %	1,3 %	1,6 %	2,1 %	2,0 %	1,7 %	1,7 %	1,8 %	1,8 %	1,8 %	1,6 %
I alt	3,0 %	2,8 %	2,6 %	2,5 %	2,3 %	2,5 %	2,8 %	2,8 %	2,6 %	2,6 %	2,7 %	2,8 %	2,8 %	2,7 %

1) Aetat har endret yrkesklassifiseringssystem fra Nordisk Yrkesklassifisering (NYK-65) til Standard Yrkesklassifisering (STYRK) som er basert på ILO-standardene ISCO-88. Dette medfører brudd i forhold til tidligere publisert statistikk. Aetat har beregnet tilsvarende tall bakover i tid fom. januar 2000. I tabellene er derfor STYRK brukt fra og med januar 2001.

TABELL 2.35
HELT ARBEIDSLEDIGE FORDELT PÅ FYLKE, ÅRSGJENNOMSNIITT I ABSOLUTTE TALL

	1994	1995	1996	1997	1998	1999 ¹⁾	2000	2001
Østfold	6 878	6 009	5 442	4 570	3 584	3 826	3 512	3416
Akershus	8 258	7 286	6 050	4 743	3 298	3 372	3 210	3487
Oslo	14 233	13 133	11 843	10 124	7 731	7 667	7 678	8385
Hedmark	4 876	4 216	3 626	2 964	2 463	2 492	2 232	2220
Oppland	4 544	4 221	3 571	2 864	2 030	1 968	1 839	1757
Buskerud	5 703	4 887	4 231	3 336	2 424	2 772	2 719	2656
Vestfold	5 584	4 838	4 353	3 464	2 555	2 760	2 755	2584
Telemark	4 982	4 538	3 953	3 147	2 224	2 450	2 425	2399
Aust-Agder	2 410	2 308	2 054	1 503	1 203	1 446	1 575	1520
Vest-Agder	3 691	3 444	2 956	2 394	1 788	2 069	2 418	2492
Rogaland	7 606	7 774	7 128	5 453	3 808	4 415	6 317	6045
Hordaland	10 763	10 343	10 074	8 096	6 119	6 349	7 017	6957
Sogn og Fj. Møre og Ro.	1 662	1 556	1 286	1 028	818	793	844	911
Møre og Ro.	5 439	4 562	3 649	3 005	2 299	2 629	2 956	2964
Sør-Tr.lag	7 375	6 682	5 713	4 778	4 096	4 436	4 462	4485
Nord-Tr.lag	3 595	3 554	2 890	2 446	1 924	2 060	2 360	2270
Nordland	6 627	6 502	5 916	4 638	3 653	3 885	4 153	4008
Troms	3 906	3 919	3 557	2 753	2 168	2 272	2 242	2269
Finnmark	2 148	2 382	2 646	2 220	1 791	1 900	1 909	1823
Uoppgitt								
Riket	110 279	102 154	90 937	73 525	55 974	59 558	62 623	62648

1) Brudd i statistikken fom. januar 1999. Se forklaring til tabellene under avsnitt "Brudd i statistikk over registrert arbeidsledighet".

TABELL 2.36
HELT ARBEIDSLEDIGE FORDELT PÅ FYLKE, ABSOLUTTE TALL VED UTGANGEN AV MÅNEDEN

	2001												Gj.sn. hittil i år
	Jan	Feb	Mar	Apr	Mai	Jun	Jul	Aug	Sep	Okt	Nov	Des	
Østfold	3 725	3 514	3 301	3 147	2 932	3 106	3 580	3 786	3 443	3 395	3 469	3 599	3 416
Akershus	3 372	3 175	3 073	3 054	2 788	3 191	3 779	4 006	3 753	3 726	3 945	3 976	3 487
Oslo	7 884	7 626	7 563	7 309	7 406	7 990	9 054	9 147	8 859	8 956	9 402	9 422	8 385
Hedmark	2 514	2 454	2 340	2 262	1 983	1 984	2 222	2 299	1 993	1 988	2 223	2 372	2 220
Oppland	2 135	1 955	1 786	1 782	1 659	1 566	1 714	1 747	1 641	1 512	1 768	1 814	1 757
Buskerud	2 905	2 778	2 664	2 591	2 337	2 456	2 792	2 828	2 584	2 535	2 650	2 756	2 656
Vestfold	2 850	2 727	2 582	2 336	2 240	2 465	2 669	2 896	2 587	2 483	2 572	2 604	2 584
Telemark	2 761	2 640	2 511	2 279	2 072	2 158	2 307	2 472	2 307	2 263	2 476	2 547	2 399
Aust-Agder	1 737	1 569	1 474	1 353	1 283	1 337	1 491	1 620	1 531	1 492	1 674	1 683	1 520
Vest-Agder	2 877	2 692	2 573	2 400	2 181	2 210	2 485	2 625	2 465	2 386	2 539	2 470	2 492
Rogaland	7 177	6 562	6 138	5 591	5 192	5 494	5 940	6 252	6 029	5 922	6 051	6 187	6 045
Hordaland	8 239	7 436	7 045	6 483	6 137	6 423	7 274	7 297	6 727	6 540	6 880	7 002	6 957
Sogn og Fj. Møre og Ro.	1 122	1 026	922	928	836	771	917	930	783	730	991	975	911
Møre og Ro.	3 201	2 933	2 815	2 846	2 662	2 889	3 299	3 279	2 836	2 752	2 980	3 074	2 964
Sør-Tr.lag	4 942	4 696	4 457	4 264	3 830	4 242	4 895	4 807	4 378	4 308	4 529	4 474	4 485
Nord-Tr.lag	2 872	2 668	2 512	2 361	2 064	2 121	2 298	2 338	1 918	1 916	2 043	2 130	2 270
Nordland	4 472	4 168	3 848	4 013	3 809	3 856	4 254	4 312	3 762	3 594	3 969	4 040	4 008
Troms	2 682	2 474	2 313	2 310	2 085	2 228	2 318	2 384	2 076	1 888	2 170	2 305	2 269
Finnmark	2 202	1 956	1 856	1 850	1 620	1 697	1 872	1 960	1 581	1 586	1 787	1 911	1 823
Uoppgitt													
Riket	69 669	65 049	61 773	59 159	55 116	58 184	65 160	66 985	61 253	59 972	64 118	65 341	62 648

TABELL 2.37
HELT ARBEIDSLEDIGE FORDELT PÅ FYLKE, ENDRINGER I ABSOLUTTE TALL FRA ETT ÅR TIDLIGERE

	2001												Gj.sn. hittil i år
	Jan	Feb	Mar	Apr	Mai	Jun	Jul	Aug	Sep	Okt	Nov	Des	
Østfold	-263	-251	-217	-230	-334	-323	-268	-176	20	129	342	427	-95
Akershus	-158	-177	-99	51	-263	-8	46	440	647	676	1 099	1 060	276
Oslo	-217	-177	91	163	-105	289	375	641	1 203	1 560	2 351	2 307	707
Hedmark	-96	-25	74	-20	-170	-142	-239	-95	48	-7	232	295	-12
Oppland	-213	-271	-186	-215	-187	-164	-192	-86	256	8	162	94	-83
Buskerud	-165	-151	-158	-127	-253	-138	-228	-60	50	7	230	243	-63
Vestfold	-263	-284	-247	-383	-356	-262	-331	-155	-8	-60	158	147	-170
Telemark	-113	-69	-77	-186	-189	-173	-294	-101	120	142	383	254	-25
Aust-Agder	-107	-103	-106	-156	-128	-142	-211	-172	-2	2	245	221	-55
Vest-Agder	408	391	211	87	-51	-192	-209	-167	46	105	210	44	74
Rogaland	1 085	822	409	-43	-674	-640	-881	-515	-442	-653	-901	-831	-272
Hordaland	530	21	-41	-162	-513	-175	-83	-150	34	-203	131	-113	-60
Sogn og Fj. Møre og Ro.	125	114	34	-49	11	25	42	93	45		252	108	67
Møre og Ro.	30	-279	-435	-253	-94	88	167	126	195	98	254	200	8
Sør-Tr.lag	89	-145	-247	-228	-364	-89	-47	7	179	180	617	331	24
Nord-Tr.lag	313	222	147	10	-166	-170	-284	-230	-188	-151	-201	-384	-90
Nordland	-219	-269	-332	-227	-204	-311	-405	-230	88	34	309	28	-145
Troms	37	128	63	-60	-184	-24	-133	-62	275	45	211	28	27
Finnmark Uoppgitt	-175	-184	-45	-44	-214	-103	-70	16	-3	-168	3	-40	-86
Riket	628	-687	-1 161	-2 072	-4 438	-2 654	-3 245	-876	2 563	1 744	6 087	4 419	26

TABELL 2.38
HELT ARBEIDSLEDIGE I PROSENT AV ARBEIDSSTYRKEN¹⁾ FORDELT PÅ FYLKE, ÅRSGJENNOMSNIITT

	2) 1994 1995 1996 1997 1998 1999 2000 2001									
	Østfold	6,1%	5,3%	4,7%	3,8%	2,9%	3,1%	2,8%	2,7%	
Akershus	3,7%	3,2%	2,6%	2,0%	1,4%	1,4%	1,3%	1,4%		
Oslo	5,7%	5,2%	4,6%	3,8%	2,8%	2,6%	2,6%	2,8%		
Hedmark	5,6%	4,8%	4,1%	3,3%	2,7%	2,7%	2,4%	2,4%		
Oppland	5,2%	4,8%	4,1%	3,2%	2,2%	2,2%	2,0%	1,9%		
Buskerud	4,9%	4,1%	3,5%	2,7%	1,9%	2,2%	2,1%	2,0%		
Vestfold	5,8%	5,0%	4,4%	3,4%	2,4%	2,6%	2,6%	2,4%		
Telemark	6,5%	5,9%	5,1%	4,0%	2,7%	3,0%	2,9%	2,9%		
Aust-Agder	5,3%	5,0%	4,4%	3,1%	2,4%	2,8%	3,1%	3,0%		
Vest-Agder	5,4%	4,9%	4,2%	3,2%	2,4%	2,7%	3,1%	3,2%		
Rogaland	4,3%	4,3%	3,9%	2,9%	2,0%	2,2%	3,2%	3,0%		
Hordaland	5,2%	5,0%	4,8%	3,7%	2,8%	2,9%	3,1%	3,1%		
Sogn og Fj. Møre og Ro.	3,1%	2,9%	2,3%	1,9%	1,5%	1,4%	1,5%	1,7%		
Møre og Ro.	4,8%	4,0%	3,1%	2,5%	1,9%	2,1%	2,4%	2,4%		
Sør-Tr.lag	5,8%	5,3%	4,4%	3,6%	3,0%	3,3%	3,3%	3,3%		
Nord-Tr.lag	5,9%	5,8%	4,6%	3,9%	3,0%	3,2%	3,7%	3,6%		
Nordland	5,8%	5,7%	5,1%	3,9%	3,1%	3,2%	3,5%	3,4%		
Troms	5,2%	5,2%	4,7%	3,5%	2,7%	2,9%	2,9%	2,9%		
Finnmark Uoppgitt	5,6%	6,1%	6,7%	5,5%	4,5%	4,8%	4,9%	4,8%		
Riket	5,2%	4,7%	4,2%	3,3%	2,4%	2,6%	2,7%	2,7%		

1) Reg. arbeidsledige i prosent av gjennomsn. arb.styrke i foregående år, ifølge Statistisk sentralbyrås Arbeidskraftundersøkelse (AKU).

2) Brudd i statistikken fom. januar 1999. Se forklaring til tabellene under avsnitt "Brudd i statistikk over registrert arbeidsledighet".

TABELL 2.39
HELT ARBEIDSLLEDIGE I PROSENT AV ARBEIDSTYRKEN¹⁾ FORDELT PÅ FYLKE VED UTGANGEN AV MÅNEDEN

	2001												Gj.sn. hittil i år
	Jan	Feb	Mar	Apr	Mai	Jun	Jul	Aug	Sep	Okt	Nov	Des	
Østfold	2,9%	2,8%	2,6%	2,5%	2,3%	2,4%	2,8%	3,0%	2,7%	2,7%	2,7%	2,8%	2,7 %
Akershus	1,4%	1,3%	1,3%	1,3%	1,1%	1,3%	1,6%	1,7%	1,5%	1,5%	1,6%	1,6%	1,4 %
Oslo	2,6%	2,5%	2,5%	2,4%	2,4%	2,6%	3,0%	3,0%	2,9%	3,0%	3,1%	3,1%	2,8 %
Hedmark	2,7%	2,6%	2,5%	2,4%	2,1%	2,1%	2,4%	2,5%	2,2%	2,1%	2,4%	2,6%	2,4 %
Oppland	2,4%	2,2%	2,0%	2,0%	1,8%	1,7%	1,9%	1,9%	1,8%	1,7%	2,0%	2,0%	1,9 %
Buskerud	2,2%	2,1%	2,0%	2,0%	1,8%	1,9%	2,1%	2,2%	2,0%	1,9%	2,0%	2,1%	2,0 %
Vestfold	2,6%	2,5%	2,4%	2,1%	2,0%	2,3%	2,4%	2,6%	2,4%	2,3%	2,4%	2,4%	2,4 %
Telemark	3,3%	3,2%	3,0%	2,8%	2,5%	2,6%	2,8%	3,0%	2,8%	2,7%	3,0%	3,1%	2,9 %
Aust-Agder	3,4%	3,1%	2,9%	2,6%	2,5%	2,6%	2,9%	3,2%	3,0%	2,9%	3,3%	3,3%	3,0 %
Vest-Agder	3,7%	3,4%	3,3%	3,1%	2,8%	2,8%	3,2%	3,4%	3,2%	3,0%	3,2%	3,2%	3,2 %
Rogaland	3,6%	3,3%	3,1%	2,8%	2,6%	2,7%	3,0%	3,1%	3,0%	2,9%	3,0%	3,1%	3,0 %
Hordaland	3,6%	3,3%	3,1%	2,9%	2,7%	2,8%	3,2%	3,2%	3,0%	2,9%	3,0%	3,1%	3,1 %
Sogn og Fj.	2,0%	1,9%	1,7%	1,7%	1,5%	1,4%	1,7%	1,7%	1,4%	1,3%	1,8%	1,8%	1,7 %
Møre og Ro.	2,6%	2,4%	2,3%	2,3%	2,1%	2,3%	2,7%	2,6%	2,3%	2,2%	2,4%	2,5%	2,4 %
Sør-Tr.lag	3,6%	3,4%	3,3%	3,1%	2,8%	3,1%	3,6%	3,5%	3,2%	3,1%	3,3%	3,3%	3,3 %
Nord-Tr.lag	4,5%	4,2%	4,0%	3,7%	3,3%	3,3%	3,6%	3,7%	3,0%	3,0%	3,2%	3,4%	3,6 %
Nordland	3,8%	3,5%	3,3%	3,4%	3,2%	3,3%	3,6%	3,6%	3,2%	3,0%	3,4%	3,4%	3,4 %
Troms	3,4%	3,1%	2,9%	2,9%	2,6%	2,8%	2,9%	3,0%	2,6%	2,4%	2,7%	2,9%	2,9 %
Finnmark	5,7%	5,1%	4,8%	4,8%	4,2%	4,4%	4,9%	5,1%	4,1%	4,1%	4,7%	5,0%	4,8 %
Uoppgitt													
Riket	3,0%	2,8%	2,6%	2,5%	2,3%	2,5%	2,8%	2,8%	2,6%	2,6%	2,7%	2,8%	2,7 %

1) Reg. arbeidsledige i prosent av gjennomsn. arb.styrke i foregående år, ifølge Statistisk sentralbyrås Arbeidskraftundersøkelse (AKU).

TABELL 3.1

DELTAKERE PÅ PERSONRETTEDE ORDINÆRE TILTAK VED UTGANGEN AV MÅNEDEN,
 ÅRSJENNOMSNIITT I ABSOLUTTE TALL

	1990	1991	1992	1993	1994 ¹⁾	1995	1996	1997	1998	1999	2000	2001
Jan	43 219	42 786	46 944	59 000	54 775	47 062	44 828	30 660	20 477	8 698	9 798	11 399
Feb	48 355	51 739	54 404	65 148	59 498	49 167	46 506	31 115	21 271	9 745	11 680	13 169
Mar	49 460	53 738	56 106	66 302	62 501	49 734	44 503	29 754	21 781	9 946	13 247	14 257
Apr	45 938	54 883	53 438	63 252	62 524	47 018	41 160	27 365	20 284	9 876	12 228	13 110
Mai	41 678	51 753	52 422	61 557	61 156	44 943	37 117	25 570	18 701	9 399	11 904	12 263
Jun	25 068	31 998	28 468	38 873	40 591	29 008	23 716	14 680	11 560	4 954	8 405	7 864
Jul	14 851	19 192	20 408	29 197	28 814	20 028	16 251	8 739	6 110	2 728	5 020	4 054
Aug	27 930	34 573	39 276	47 592	43 010	32 009	24 837	13 621	8 901	4 277	8 677	5 715
Sep	43 303	48 294	55 535	62 183	54 750	41 626	31 995	19 585	11 883	8 114	13 204	8 574
Okt	48 579	54 557	62 550	67 336	59 331	47 961	35 598	23 343	12 674	10 401	15 065	8 366
Nov	49 818	53 803	64 978	68 403	59 902	51 243	36 823	26 610	13 144	12 680	15 569	8 362
Des	42 343	42 219	54 751	58 276	51 235	45 940	33 825	25 256	9 101	9 789	12 475	8 600
Årsgjennomsnitt	40 045	44 961	49 107	57 260	53 174	42 145	34 763	23 025	14 657	8 384	11 439	9 645

1) Yrkeshemmede på ordinære tiltak er ikke inkludert fom. januar 1994.

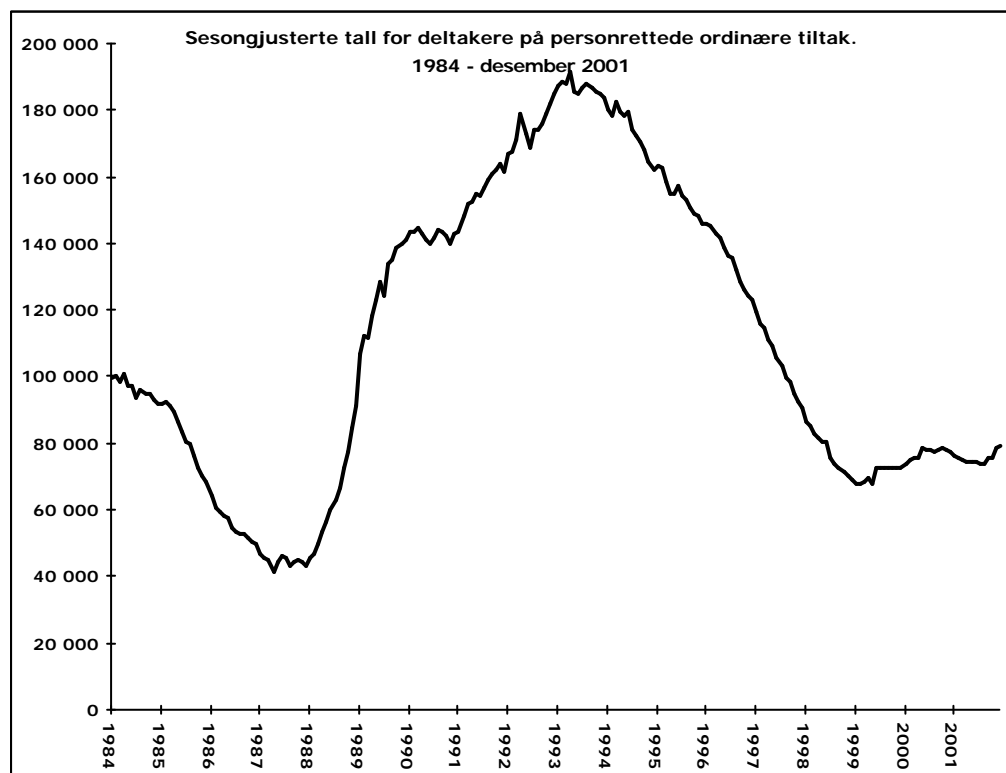

TABELL 3.2

DELTAKERE PÅ PERSONRETTEDE ORDINÆRE TILTAK, ÅRSGJENNOMSNIITT I ABSOLUTTE TALL

	1994	1995	1996	1997	1998	1999	2000	2001
Syssetsetting i offentlig virksomhet	11 336	8 838	6 687	2 085	142	37	13	2
Lønnstilskudd til arbeidsgivere	4 355	3 944	3 425	3 058	2 645	1 577	2 069	1 959
Kvalifiseringstiltak	33 688	26 010	21 840	15 925	10 837	6 651	9 334	8 090
herav:								
- praksisplasser/fadder	13 433	9 745	7 950	5 794	3 661	2 122	2 951	2 802
- arbeidsmarkedskurs	20 256	16 265	13 889	10 131	7 177	4 529	6 383	5 288
Vikarplasser	3 795	3 329	2 800	1 956	1 033	119	24	15
Andre ordinære tiltak	0	24	13	0	0	0	0	0
Sum ordinære tiltaksdeltakere	53 174	42 145	34 763	23 025	14 657	8 384	11 439	10 066
Yrkeshemmede i ordinære tiltak	2 665	2 633	2 197	1 509	1 108	704	1 079	1 089

TABELL 3.3

DELTAKERE PÅ PERSONRETTEDE ORDINÆRE TILTAK, ABSOLUTTE TALL VED UTGANGEN AV MÅNEDEN

	2001												Gj. sn. hittil i år
	Jan	Feb	Mar	Apr	Mai	Jun	Jul	Aug	Sep	Okt	Nov	Des	
Lønnstilskudd til arbeidsgivere	1 977	2 250	2 415	2 116	2 096	2 088	1 694	1 684	1 721	1 782	1 843	1 837	1 959
Kvalifiseringstiltak	9 396	10 892	11 816	10 968	10 141	5 753	2 358	4 022	6 839	8 169	8 816	7 914	8 090
herav:													0
- praksisplasser/fadder	3 530	3 857	4 073	3 755	3 811	2 803	1 012	961	1 561	2 297	2 890	3 078	2 802
- arbeidsmarkedskurs	5 866	7 035	7 743	7 213	6 330	2 950	1 346	3 061	5 278	5 872	5 926	4 836	5 288
Midlertidige syssetsettingstiltak 1)	26	27	26	26	26	23	2	9	14	14	5	5	17
Sum ordinære tiltaksdeltakere	11 399	13 169	14 257	13 110	12 263	7 864	4 054	5 715	8 574	9 965	10 664	9 756	10 066
Yrkeshemmede i ordinære tiltak	1 219	1 417	1 524	1 484	1 499	724	389	617	934	1 093	1 176	996	1 089

1) Består av "Syssetsetting i offentlig virksomhet" og "Vikarplasser".

TABELL 3.4

DELTAKERE PÅ PERSONRETTEDE ORDINÆRE TILTAK, ENDRINGER I ABSOLUTTE TALL FRA ETT ÅR TIDLIGERE

	2001												Gj. sn. hittil i år
	Jan	Feb	Mar	Apr	Mai	Jun	Jul	Aug	Sep	Okt	Nov	Des	
Lønnstilskudd til arbeidsgivere	325	450	439	340	53	-53	-241	-462	-622	-579	-538	-433	-110
Kvalifiseringstiltak	1 301	1 063	598	566	330	-489	-716	-2 477	-3 992	-4 506	-4 343	-2 260	-1 244
herav:	0	0	0	0	0	0	0	0	0	0	0	0	0
- praksisplasser/fadder	378	252	86	228	148	474	-215	-467	-707	-619	-720	-627	-149
- arbeidsmarkedskurs	923	811	512	338	182	-963	-501	-2 010	-3 285	-3 887	-3 623	-1 633	-1 095
Midlertidige syssetsettingstiltak 1)	-25	-24	-27	-24	-24	1	-9	-23	-16	-15	-24	-26	-20
	0	0	0	0	0	0	0	0	0	0	0	0	0
Sum ordinære tiltaksdeltakere	1 601	1 489	1 010	882	359	-541	-966	-2 962	-4 630	-5 100	-4 905	-2 719	-1 374
Yrkeshemmede i ordinære tiltak	563	562	525	534	612	156	41	-418	-645	-712	-707	-386	10

1) Består av "Syssetsetting i offentlig virksomhet" og "Vikarplasser".

TABELL 3.5

ORDINÆRE TILTAKSDELTAKERE FORDELT PÅ FYLKE OG TYPE TILTAK, ABSOLUTTE TALL VE

	Lønnstilskud d	Praksispl. /fadder	AMO jobbkl.	1) Midlertidige	I alt
				sysselsettingstiltak	
Østfold	101	224	270		595
Akershus	95	144	243	1	483
Oslo	120	470	616		1 206
Hedmark	78	86	120		284
Oppland	122	152	109		383
Buskerud	101	105	201		407
Vestfold	72	137	300		509
Telemark	90	105	279		474
Aust-Agder	65	64	203		332
Vest-Agder	85	115	160		360
Rogaland	121	237	586		944
Hordaland	163	266	437		866
Sogn og Fj. Møre og Ro.	23 76	56 148	66 163	3	148 387
Sør-Tr.lag	158	196	386		740
Nord-Tr.lag	75	107	148	1	331
Nordland	136	272	290		698
Troms	74	142	92		308
Finnmark	82	52	167		301
Riket	1 837	3 078	4 836	5	9 756

1) Består av "Sysselsetting i offentlig virksomhet" og "Vikarplasser".

TABELL 3.6

ORDINÆRE TILTAKSDELTAKERE FORDELT PÅ FYLKE OG ALDER, ABSOLUTTE TALL VED UTG.

	Under 20 år	20-24 år	25-29 år	30-49 år	50-59 år	60 år og over	I alt
	Østfold	111	82	86	275	37	
Akershus	84	50	48	240	51	10	483
Oslo	172	145	223	595	63	8	1 206
Hedmark	48	52	42	123	17	2	284
Oppland	79	74	53	156	17	4	383
Buskerud	75	62	56	182	28	4	407
Vestfold	84	65	55	241	59	5	509
Telemark	89	64	65	223	32	1	474
Aust-Agder	48	65	59	133	22	5	332
Vest-Agder	56	63	38	186	16	1	360
Rogaland	101	180	157	446	55	5	944
Hordaland	212	138	139	324	41	12	866
Sogn og Fj. Møre og Ro.	42 95	21 64	21 62	58 143	6 23		148 387
Sør-Tr.lag	110	128	116	324	60	2	740
Nord-Tr.lag	59	52	50	138	28	4	331
Nordland	195	132	90	250	26	5	698
Troms	103	34	43	115	13		308
Finnmark	39	38	64	134	24	2	301
Riket	1 802	1 509	1 467	4 286	618	74	9 756

TABELL 3.7

ORDINÆRE TILTAKSDELTAKERE FORDELT PÅ ALDER OG TYPE TILTAK, ABSOLUTTE TALL VE

	Lønnstilskud d	Praksispl. /fadder	AMO jobbkl.	1) Midlertidige	I alt
				sysselsettingstiltak	
Under 20 år	90	1 568	142	2	1 802
20-24 år	251	435	823		1 509
25-29 år	294	295	876	2	1 467
30-49 år	1 000	721	2 564		4 285
50-59 år	166	57	395	1	619
60 år og over	36	2	36		74
I alt	1 837	3 078	4 836	5	9 756

1) Består av "Sysselsetting i offentlig virksomhet" og "Vikarplasser".

TABELL 3.8

ANTALL PERSONER I ARBEIDSMARKEDSTILTAK FORDELT PÅ KAPITLER, ÅRSGJENNOMSNIITT I ABSO

	1997	1998	1999	2000	2001
Ordinære tiltaksdeltakere Kap. 1591	22 755	14 117	7 819	10 767	9 353
Yrkeshemmede i ordinære tiltak Kap. 1591	1 509	1 108	704	1 079	1 089
Yrkeshemmede Kap. 1592	19 314	19 191	19 491	19 223	20 394
Ordinære tiltaksdeltakere i attf.tiltak Kap. 1592	270	540	565	672	713
Yrkeshemmede Kap. 2543	19 565	20 457	22 431	24 801	26 664

TABELL 3.9

ANTALL PERSONER I ARBEIDSMARKEDSTILTAK FORDELT PÅ KAPITLER VED UTGANGEN AV MÅNEDE I ABSOLUTE TALL

	2001												Gj.sn. hittil i år
	Jan	Feb	Mar	Apr	Mai	Jun	Jul	Aug	Sep	Okt	Nov	Des	
Ordinære tiltaksdeltakere Kap. 1591	10 680	12 378	13 401	12 345	11 510	7 091	3 407	5 045	7 904	9 323	10 023	9 125	9 353
Yrkeshemmede i ordinære tiltak Kap. 1591	1 219	1 417	1 524	1 484	1 499	724	389	617	934	1 093	1 176	996	1 089
Yrkeshemmede Kap. 1592	18 773	19 873	20 396	19 851	20 862	21 348	20 090	20 180	20 562	20 747	20 972	21 068	20 394
Ordinære tiltaksdeltakere i attf.tiltak Kap. 1592	719	791	856	765	753	773	647	670	670	642	641	631	713
Yrkeshemmede Kap. 2543 ¹⁾	26 389	27 085	27 499	27 317	27 185	25 649	22 714	24 922	26 747	27 317	28 349	28 792	26 664

TABELL 3.10

ANTALL PERSONER I ARBEIDSMARKEDSTILTAK FORDELT PÅ KAPITLER, ENDRINGER I ABSOLUTE T FRA ETT ÅR TIDLIGERE

	2001												Gj.sn. hittil i år
	Jan	Feb	Mar	Apr	Mai	Jun	Jul	Aug	Sep	Okt	Nov	Des	
Ordinære tiltaksdeltakere Kap. 1591	1 418	1 271	784	712	275	-616	-978	-2 944	-4 565	-4 993	-4 764	-2 572	-1 414
Yrkeshemmede i ordinære tiltak Kap. 1591	563	562	525	534	612	156	41	-418	-645	-712	-707	-386	10
Yrkeshemmede Kap. 1592	521	862	799	858	1 146	1 648	1 921	1 316	1 279	1 617	1 094	980	1 170
Ordinære tiltaksdeltakere i attf.tiltak Kap. 1592	183	218	226	170	84	75	12	-18	-65	-107	-141	-147	41
Yrkeshemmede Kap. 2543 ¹⁾	1 949	2 313	2 338	2 008	1 646	1 784	1 321	1 114	1 574	1 651	2 128	2 524	1 863

1) Statistikk over yrkeshemmede kap. 2543 er korrigert i perioden mai til september 2001 i forhold til tidligere publisert statistikk

TABELL 4.1

BEHOLDNING YRKESHEMMEDE VED UTGANGEN AV MÅNEDEN, ÅRSGJENNOMSNIITT I ABSOLUTE TALL

	1995	1996	1997	1998	1999	2000	2001
Januar	53 532	54 218	53 648	52 378	54 429	55 210	60 901
Februar	54 326	54 691	54 012	52 708	54 998	55 840	62 107
Mars	54 797	54 977	54 231	52 858	55 210	56 742	62 988
April	54 736	54 814	54 244	52 876	55 450	56 995	63 113
Mai	55 399	55 742	54 330	53 155	55 596	57 945	64 169
Juni	54 656	54 173	53 666	52 625	54 452	56 932	63 959
Juli	53 432	53 776	52 279	51 449	53 252	55 927	62 854
August	53 731	54 511	52 395	51 849	53 641	56 944	63 713
September	53 878	54 569	52 639	53 047	54 215	57 546	64 650
Oktober	54 378	54 652	52 744	54 253	54 450	58 347	65 094
November	54 814	54 877	53 089	54 946	54 975	59 753	66 216
Desember	54 520	54 827	52 956	55 202	55 194	60 313	67 142

TABELL 4.2

BEHOLDNING YRKESHEMMEDE FORDELT PÅ KJØNN, ABSOLUTE TALL

	2001												Gj.sn.
	Jan	Feb	Mar	Apr	Mai	Jun	Jul	Aug	Sep	Okt	Nov	Des	hittil i år
Menn	32 132	32 734	33 114	33 108	33 747	33 668	33 037	33 359	33 786	33 859	34 271	34 758	33 464
Kvinner	28 769	29 373	29 874	30 005	30 422	30 291	29 817	30 354	30 864	31 235	31 945	32 384	30 444
I alt	60 901	62 107	62 988	63 113	64 169	63 959	62 854	63 713	64 650	65 094	66 216	67 142	63 909

TABELL 4.3

BEHOLDNING YRKESHEMMEDE FORDELT PÅ KJØNN, ENDRINGER I ABSOLUTE TALL FRA ETT ÅR TIDLIGERE

	2001												Gj.sn.
	Jan	Feb	Mar	Apr	Mai	Jun	Jul	Aug	Sep	Okt	Nov	Des	hittil i år
Menn	2 832	3 013	2 899	2 733	2 992	3 350	3 184	2 998	3 216	2 975	2 715	2 924	2 986
Kvinner	2 859	3 254	3 347	3 385	3 232	3 677	3 743	3 771	3 888	3 772	3 748	3 905	3 548
I alt	5 691	6 267	6 246	6 118	6 224	7 027	6 927	6 769	7 104	6 747	6 463	6 829	6 534

TABELL 4.4

TILGANG AV YRKESHEMMEDE, SUM FOR ÅRET I ABSOLUTE TALL

	1997	1998	1999	2000	2 001
Tilgang ¹⁾	28 597	32 547	31 595	34 679	38 965

1) Definisjonen av tilgang ble endret i nov. 2001. Se forklaring under avsnittet "Ny tilgangsdefinisjon for yrkeshemmede". Tabellen viser tilgangstall beregnet med ny definisjon.

TABELL 4.5

TILGANG AV YRKESHEMMEDE, ABSOLUTE TALL

	2001												Sum
	Jan	Feb	Mar	Apr	Mai	Jun	Jul	Aug	Sep	Okt	Nov	Des	hittil i år
Tilgang ¹⁾	4 197	3 244	3 053	2 359	3 078	3 186	2 955	3 345	3 433	4 179	3 317	2 619	38 965

1) Definisjonen av tilgang ble endret i nov. 2001. Se forklaring under avsnittet "Ny tilgangsdefinisjon for yrkeshemmede". Tabellen viser tilgangstall beregnet med ny definisjon.

TABELL 4.6

TILGANG AV YRKESHEMMEDE, ENDRINGER I ABSOLUTE TALL FRA ETT ÅR TIDLIGERE

	2001												Sum
	Jan	Feb	Mar	Apr	Mai	Jun	Jul	Aug	Sep	Okt	Nov	Des	hittil i år
Tilgang ¹⁾	2 158	-207	255	-564	-233	618	242	199	1 209	479	-358	488	4 286

1) Definisjonen av tilgang ble endret i nov. 2001. Se forklaring under avsnittet "Ny tilgangsdefinisjon for yrkeshemmede". 2000-tall er beregnet med ny definisjon slik at endringstallene er sammenlignbare.

TABELL 4.7

YRKESHEMMEDE FORDELT PÅ FYLKE, ABSOLUTTE TALL OG I PROSENT AV ARBEIDSSTYRKEN

Fylke	Desember 2001		Gj.sn. Hittil i år
	Beholdning	i % av arb.styrk.	Abs. tall
Østfold	3324	2,6%	3 154
Akershus	4663	1,9%	4 266
Oslo	6543	2,2%	6 243
Hedmark	2823	3,0%	2 731
Oppland	2491	2,8%	2 384
Buskerud	3584	2,8%	3 389
Vestfold	3465	3,2%	3 202
Telemark	3385	4,1%	3 220
Aust-Agder	1995	3,9%	1 902
Vest-Agder	2588	3,3%	2 524
Rogaland	4493	2,2%	4 204
Hordaland	6030	2,7%	5 718
Sogn og Fj.	1194	2,2%	1 132
Møre og Ro.	3070	2,5%	2 887
Sør- Trøndel.	4339	3,2%	4 271
Nord- Trøndel.	2456	3,9%	2 348
Nordland	5508	4,7%	5 386
Troms	3461	4,4%	3 265
Finnmark	1730	4,5%	1 683
Riket	67 142	2,9%	63 909

TABELL 4.8

YRKESHEMMEDE FORDELT PÅ FYLKE, ENDRINGER I ABSOLUTTE TALL FRA ETT ÅR TIDLIGERE

Desember 2001	Desember 2001		Gj.sn. Hittil i år	
	Abs. tall	i %	Abs. tall	i %
Østfold	362	12 %	416	15 %
Akershus	811	21 %	592	16 %
Oslo	456	7 %	370	6 %
Hedmark	263	10 %	287	12 %
Oppland	137	6 %	65	3 %
Buskerud	392	12 %	266	9 %
Vestfold	493	17 %	425	15 %
Telemark	370	12 %	417	15 %
Aust-Agder	273	16 %	272	17 %
Vest-Agder	143	6 %	160	7 %
Rogaland	609	16 %	574	16 %
Hordaland	709	13 %	757	15 %
Sogn og Fj.	90	8 %	50	5 %
Møre og Ro.	440	17 %	418	17 %
Sør- Trøndel.	191	5 %	242	6 %
Nord- Trøndel.	232	10 %	223	10 %
Nordland	334	6 %	447	9 %
Troms	422	14 %	426	15 %
Finnmark	102	6 %	130	8 %
Riket	6 829	11 %	6534	11 %

TABELL 4.9

BEHOLDNING YRKESHEMMEDE FORDELT PÅ STATUS, ÅRSGJENNOMSNIITT I ABSOLUTE TALL

	1996	1997	1998	1999	2000	2 001
vente- og utredningsfaser	14 422	13 086	12 466	12 064	12 290	15 771
Formidlingstiltak	2 258	1 765	1 758	1 581	1 399	1 559
Kvalifiseringstiltak	14 415	13 947	13 223	13 562	13 761	14 953
Yrkeshemmede under attføring	47 191	45 544	45 341	46 898	49 543	56 043
Varig vernede sysselsettingstiltak	7 462	7 809	7 771	7 757	7 831	7 866
I alt	54 652	53 353	53 112	54 655	57 374	63 909

TABELL 4.10

BEHOLDNING YRKESHEMMEDE FORDELT PÅ STATUS, ABSOLUTE TALL VED UTGANGEN AV MÅNEDEN

	2001												Gj.sn. hittil i år
	Jan	Feb	Mar	Apr	Mai ¹⁾	Jun ¹⁾	Jul ¹⁾	Aug ¹⁾	Sep ¹⁾	Okt	Nov	Des	
vente- og utredningsfaser	14 536	13 753	13 604	14 494	14 623	16 238	19 663	17 996	16 407	15 937	15 719	16 286	15 771
Formidlingstiltak	1 388	1 468	1 552	1 483	1 557	1 609	1 540	1 568	1 602	1 628	1 656	1 662	1 559
Kvalifiseringstiltak	13 983	14 525	15 003	14 679	15 325	15 744	14 644	14 615	14 871	14 898	15 443	15 700	14 953
Yrkeshemmede under attføring	23 699	24 507	24 938	24 633	24 719	22 350	19 060	21 579	23 831	24 703	25 506	25 598	23 760
Yrkeshemmede under attføring	53 606	54 253	55 097	55 289	56 224	55 941	54 905	55 756	56 711	57 166	58 324	59 246	56 043
Varig vernede sysselsettingstiltak	7 295	7 854	7 891	7 824	7 945	8 018	7 949	7 957	7 939	7 928	7 892	7 896	7 866
I alt	60 901	62 107	62 988	63 113	64 169	63 959	62 854	63 713	64 650	65 094	66 216	67 142	63 909

TABELL 4.11

BEHOLDNING YRKESHEMMEDE FORDELT PÅ STATUS, ENDRINGER I ABSOLUTE TALL FRA ETT ÅR T

	2001												Gj.sn. hittil i år
	Jan	Feb	Mar	Apr	Mai ¹⁾	Jun ¹⁾	Jul ¹⁾	Aug ¹⁾	Sep ¹⁾	Okt	Nov	Des	
vente- og utredningsfaser	2 658	2 537	2 596	2 733	2 804	3 424	3 645	4 739	4 864	4 162	3 922	3 688	3 481
Formidlingstiltak	231	243	238	191	154	110	156	111	71	149	152	123	161
Kvalifiseringstiltak	917	1 014	931	1 029	1 078	1 433	1 512	1 273	1 366	1 404	1 181	1 157	1 191
Yrkeshemmede under attføring	2 193	2 503	2 573	2 258	2 200	1 991	1 213	461	696	859	1 214	1 859	1 668
Yrkeshemmede under attføring	5 999	6 297	6 338	6 211	6 236	6 958	6 524	6 584	6 997	6 574	6 462	6 827	6 501
Varig vernede sysselsettingstiltak	-308	-30	-92	-93	-12	69	404	187	111	173	1	2	34
I alt	5 691	6 267	6 246	6 118	6 224	7 027	6 928	6 771	7 108	6 747	6 463	6 829	6 534

1) Statistikk over yrkeshemmede fordelt på status er korrigert for mai til september 2001 i forhold til tidligere publisert statistikk

TABELL 4.12
BEHOLDNING YRKESHEMMEDE FORDELT PÅ ALDER, ÅRSJENNOMSNIITT I ABSOLUTTE TALL

	1996	1997	1998	1999	2000	2 001
Under 20 år	1 128	969	1 043	1 176	1 120	1 206
20-29 år	15 366	14 750	14 363	14 444	14 877	15 440
30-39 år	17 051	17 054	17 258	18 045	19 334	21 515
40-49 år	13 499	13 008	12 898	13 275	14 080	16 097
50-59 år	6 619	6 593	6 566	6 693	6 963	8 518
60 år og over	989	978	985	1 021	1 001	1 134
I alt	54 652	53 353	53 112	54 655	57 375	63 909

TABELL 4.13
BEHOLDNING YRKESHEMMEDE FORDELT PÅ ALDER, ABSOLUTTE TALL VED UTGANGEN AV MÅNEDEN

	2001												Gj.sn. hittil i år
	Jan	Feb	Mar	Apr	Mai	Jun	Jul	Aug	Sep	Okt	Nov	Des	
Under 20 år	1 082	1 113	1 140	1 136	1 297	1 305	1 183	1 158	1 245	1 240	1 296	1 272	1 206
20-29 år	15 303	15 499	15 609	15 523	15 564	15 422	15 079	15 199	15 351	15 384	15 602	15 740	15 440
30-39 år	20 563	20 963	21 243	21 326	21 719	21 521	21 138	21 467	21 718	21 821	22 194	22 503	21 515
40-49 år	15 149	15 459	15 715	15 786	16 051	16 018	15 832	16 101	16 357	16 554	16 894	17 249	16 097
50-59 år	7 760	7 999	8 196	8 267	8 440	8 545	8 481	8 635	8 792	8 899	9 035	9 171	8 518
60 år og over	1 044	1 074	1 085	1 075	1 098	1 148	1 141	1 153	1 187	1 196	1 195	1 207	1 134
I alt	60 901	62 107	62 988	63 113	64 169	63 959	62 854	63 713	64 650	65 094	66 216	67 142	63 909

TABELL 4.14
BEHOLDNING YRKESHEMMEDE FORDELT PÅ ALDER, ENDRINGER I ABSOLUTTE TALL FRA ETT ÅR TIDLIGERE

	2001												Gj.sn. hittil i år
	Jan	Feb	Mar	Apr	Mai	Jun	Jul	Aug	Sep	Okt	Nov	Des	
Under 20 år	-58	-39	-58	-84	58	120	143	134	207	199	220	182	85
20-29 år	756	824	723	618	494	630	569	398	464	406	394	480	563
30-39 år	2 054	2 164	2 190	2 192	2 238	2 370	2 297	2 194	2 249	2 114	2 008	2 101	2 181
40-49 år	1 723	1 927	1 882	1 849	1 786	2 000	2 039	2 158	2 248	2 149	2 141	2 301	2 017
50-59 år	1 105	1 253	1 376	1 432	1 546	1 761	1 739	1 763	1 791	1 726	1 562	1 607	1 555
60 år og over	111	138	133	111	102	146	140	122	145	153	138	158	133
I alt	5 691	6 267	6 246	6 118	6 224	7 027	6 927	6 769	7 104	6 747	6 463	6 829	6 534

TABELL 4.15

BEHOLDNING YRKESHEMMEDE FORDELT PÅ VARIGHET, ÅRSGJENNOMSNIITT I ABSOLUTTE TALL

	1997	1998	1999	2000
0-6 mnd	10 925	11 903	12 638	13 698
7-12 mnd	8 253	8 294	9 504	9 977
13-24 mnd	10 343	10 482	11 036	12 182
25-36 mnd	6 402	6 015	6 108	6 370
37-48 mnd	4 188	3 792	3 556	3 641
49-60 mnd	2 838	2 534	2 245	2 130
> 60 mnd	10 403	10 093	9 568	9 376
I alt	53 353	53 112	54 655	57 375

TABELL 4.16

BEHOLDNING YRKESHEMMEDE FORDELT PÅ VARIGHET, ABSOLUTTE TALL VED UTGANGEN AV MÅNEDEN

	2001												Gj.sn. hittil i år
	Jan	Feb	Mar	Apr	Mai ¹⁾	Jun	Jul	Aug	Sep	Okt	Nov	Des	
Under 4 uker					3 382	3 721	3 610	3 475	3 875	3 803	3 792	4 239	
4-7 uker					2 042	3 130	3 521	3 574	3 276	3 696	3 633	3 609	
8-12 uker					3 858	2 728	3 282	3 835	3 642	3 968	4 494	4 177	
13-25 uker					8 559	9 298	8 233	7 674	7 789	8 517	8 717	9 260	
26-39 uker					7 664	6 784	6 899	7 277	7 275	6 573	6 504	6 532	
40-52 uker					5 605	5 743	5 582	5 811	5 531	5 215	5 359	5 525	
53-80 uker					8 277	8 398	8 644	8 656	8 811	8 850	9 205	9 149	
81 uker og mer					24 782	24 157	23 083	23 411	24 451	24 472	24 512	24 651	
I alt					64 169	63 959	62 854	63 713	64 650	65 094	66 216	67 142	

1) Måling av varighet som yrkeshemmet er endret fra og med mai 2001.

TABELL 5.1

TILGANG LEDIGE STILLINGER FORDELT PÅ YRKE¹⁾, SUM FOR ÅRET I ABSOLUTTE TALL

	1995	1996	1997	1998	1999	2000
Tekn. naturvitensk.arb.	10 438	13 116	18 308	18 187	11 610	13 050
- Teknisk arbeid	8 847	11 215	15 899	15 697	9 697	11 108
- Naturvitenskapelig arbeid	1 591	1 901	2 409	2 490	1 913	1 942
Sykepleie- og helsevernarb.	42 202	51 293	59 492	79 936	119 737	179 553
- Medisinsk arbeid	2 122	4 093	4 364	4 724	4 078	4 442
- Sykepleie- og annet pleiearb.	37 366	44 592	51 919	71 468	112 057	171 596
- Fysio- og ergoterapeut. arb.	2 714	2 608	3 209	3 744	3 602	3 515
Undervisningsarbeid	38 235	37 913	44 731	60 892	92 183	110 844
Annet humanistisk arb.	17 407	22 615	28 876	32 789	31 898	33 936
- Religiøst arbeid	996	1 006	1 185	1 088	888	875
- Juridisk arbeid	631	1 053	1 441	1 387	1 222	1 314
- Kunstnerisk og litterært arb.	2 623	2 929	3 534	3 946	5 886	4 244
- Edb-, pers.- øk. utred.arb. mm.	5 444	6 195	7 379	9 821	10 956	11 362
- Sosialt arbeid	7 713	11 432	15 337	16 547	12 946	16 141
Administrasjon	12 209	12 881	15 895	18 317	14 456	16 717
- Offentlig administrasjon	7 162	6 650	7 630	9 382	7 959	7 701
- Bedrifts- og org.ledelse	5 047	6 231	8 265	8 935	6 497	9 016
Kontor	16 565	19 217	23 853	26 229	22 435	22 242
- Bokførings- og sekretærarb.	6 974	8 870	11 685	13 928	12 060	12 385
- Funksjonærer. An. kontorarb.	9 591	10 347	12 168	12 301	10 375	9 857
Handel	32 161	35 453	45 730	51 000	48 874	55 038
- Salgsfunksjonærer (kontor)	5 204	6 196	7 487	7 221	7 240	9 502
- Butikk ekspeditører	12 046	14 589	20 510	26 638	25 355	26 974
- Annet handelsarbeid	14 911	14 668	17 733	17 141	16 279	18 562
Jordbr.-, skogbr.- fiske	6 080	5 749	6 519	6 937	6 371	4 660
Gruve-, spreng. Olje, gass.	610	792	1 213	1 091	703	645
Transport og komm.	16 274	16 930	21 196	26 607	21 344	19 262
- Sjømannsarbeid	3 090	3 270	4 337	4 828	4 060	2 535
- Sjøførerarbeid	10 353	10 905	12 337	15 744	13 211	12 611
- Annet transport og kom.arb.	2 831	2 755	4 522	6 035	4 073	4 116
Bygg- og anlegg	10 238	10 582	14 318	13 824	13 026	12 868
- Bygningsarbeidere (tre)	4 561	4 072	5 635	4 877	4 876	5 545
- Malings-, bygn.tapetser.arb.	1 115	1 136	1 505	1 698	1 579	1 456
- Kran-/heisfør., anl.mask.kjør.	1 091	1 308	1 598	1 719	1 516	1 333
- Annet bygge- og anleggsarb.	3 471	4 066	5 580	5 530	5 055	4 534
Industri	43 020	48 111	62 357	71 839	57 612	57 468
- Jern- og metallvarearbeid	13 468	15 035	18 081	21 003	15 239	14 098
- Elektroarbeid	3 575	3 940	5 369	6 561	4 865	4 529
- Laste-, losse- og lagerarbeid	4 640	5 397	7 728	9 152	7 484	7 956
- Annet industriarbeid	21 337	23 739	31 179	35 123	30 024	30 885
Service	30 873	37 211	48 271	64 801	66 582	64 764
- Hotell- og restaur.arb., husarb.	9 080	10 713	13 274	17 179	16 770	18 338
- Vaktmester- og rengj.arb.	11 526	13 347	17 781	24 774	26 067	25 766
- Annet serv.arb. og mil.arb.	10 267	13 151	17 216	22 848	23 745	20 660
Uoppgitt/uten yrkesbakgrunn	42	8	9	5	16	26
I alt	276 354	311 871	390 768	472 454	506 847	591 073

1) Tabellen er basert på Nordisk Yrkesklassifisering (NYK).

TABELL 5.2

TILGANG LEDIGE STILLINGER FORDELT PÅ YRKE¹⁾, ABSOLUTTE TALL I LØPET AV MÅNEDEN

	2001												Sum
	Jan	Feb	Mar	Apr	Mai	Jun	Jul	Aug	Sep	Okt	Nov	Des	hittil i år
Naturvitenskapelige yrker	2 457	2 109	1 760	1 169	1 798	1 226	782	1 244	1 481	1 345	1 032	854	17 257
Biologiske yrker	19	21	11	20	22	23	12	20	20	32	19	23	242
Biogititeknikere m.fl.	79	110	88	48	35	42	27	77	54	77	61	43	741
Ingeniører og teknikere	853	728	633	427	704	464	346	491	569	526	380	288	6 409
Sivilingeniører, programmerere, dataingeniører- og andre naturvitenskapelige	347	322	184	173	199	154	89	135	309	242	179	158	2 491
	968	823	674	401	662	407	193	360	382	340	258	212	5 680
	191	105	170	100	176	136	115	161	147	128	135	130	1 694
Helse, pleie og omsorg	20 986	19 528	20 237	12 390	17 757	10 762	6 120	9 595	10 116	10 626	8 670	5 636	152 423
tannleger, veterinærer, farmasøyter etc.)	465	436	280	389	384	161	136	171	223	496	467	214	3 822
Omsorgsarbeidere og Sosionomer,	5 173	4 910	5 399	3 075	4 644	2 130	1 622	2 360	2 803	2 614	1 847	993	37 570
Sykepleiere, vernepleiere og jordmødre	525	369	506	383	413	405	327	452	406	384	283	166	4 619
Annet pleie og	4 444	4 441	4 451	2 783	2 806	1 890	1 606	2 036	2 454	2 593	2 195	1 481	33 180
	10 379	9 372	9 601	5 760	9 510	6 176	2 429	4 576	4 230	4 539	3 878	2 782	73 232
Undervisningsarbeid	3 429	2 905	3 622	2 332	3 493	2 329	1 044	1 361	1 065	1 241	1 301	819	24 941
Førskolelærere	517	454	626	553	823	615	279	425	311	366	405	227	5 601
Grunnskolelærere	2 139	1 907	1 996	1 151	1 597	848	227	407	365	478	485	308	11 908
Annet	773	544	1 000	628	1 073	866	538	529	389	397	411	284	7 432
Adm. og humanistisk arbeid	3 721	3 120	2 944	2 188	2 779	2 201	1 566	2 497	2 449	2 683	3 032	1 502	30 682
Administrative ledere og adm. og div. akademiske yrker	2 150	1 945	1 815	1 291	1 589	1 173	904	1 295	1 398	1 542	2 003	845	17 950
Underholdning, religion og	1 058	870	823	704	917	764	515	923	844	939	787	540	9 684
	513	305	306	193	273	264	147	279	207	202	242	117	3 048
Merkantile yrker	4 045	3 286	3 110	1 990	3 546	2 605	1 533	2 516	2 393	2 267	1 784	1 193	30 268
administrasjon og forretningsfag og Kundeservicearbeid	3 641	2 925	2 759	1 761	3 026	2 296	1 302	2 207	2 145	2 061	1 624	1 058	26 805
	404	361	351	229	520	309	231	309	248	206	160	135	3 463
Handelsarbeid	3 936	2 817	2 977	1 865	4 005	2 252	1 534	3 352	2 916	2 783	2 432	1 161	32 030
Butikkmedarbeidere o.l.	1 970	1 485	1 526	1 013	2 537	1 255	999	2 021	1 569	1 267	926	473	17 041
Annet salgsarbeid	1 966	1 332	1 451	852	1 468	997	535	1 331	1 347	1 516	1 506	688	14 989
Jordbruk, skogbruk og fiske	201	255	347	305	462	185	182	234	182	160	137	64	2 714
Transportarbeid	606	476	645	534	1 087	760	548	520	582	414	356	219	6 747
Dekks- og kollektive transportmidler og lignende	34	25	35	32	48	47	23	32	20	23	15	7	341
	572	451	610	502	1 039	713	525	488	562	391	341	212	6 406
Bygge- og anleggsarbeid	1 421	1 340	1 467	953	2 048	1 553	829	1 387	1 329	1 114	608	445	14 494
Rørleggere	334	234	332	194	222	226	110	171	243	146	91	75	2 378
Tømrere og snekkere	344	434	336	250	604	421	248	416	405	389	165	145	4 157
Vei- og anleggsarbeidere	13	17	37	17	43	30	11	15	36	13	12	2	246
anleggsarbeid inkludert hjelpearbeid	730	655	762	492	1 179	876	460	785	645	566	340	223	7 713
Industriarbeid	4 178	3 763	3 634	2 521	3 493	2 470	2 122	2 812	2 705	2 164	1 403	1 029	32 294
Elektrikere, elektronikere	651	672	455	349	360	232	233	262	384	302	228	141	4 269
Mekanikere	826	418	405	258	439	329	250	363	384	382	246	149	4 449
Næringsmiddelarbeid	35	44	65	51	110	120	83	148	116	70	35	37	914
Prosess- og Støpere, sveisere, hjelpearbeid innenfor industrien	1 112	1 344	1 259	885	1 071	729	575	864	668	512	275	214	9 508
	480	460	540	266	555	414	284	412	419	361	210	307	4 708
	1 074	825	910	712	958	646	697	763	734	537	409	181	8 446
Servicearbeid	4 357	4 783	4 767	3 194	5 362	3 115	2 656	3 988	3 336	2 909	2 348	1 706	42 521
servicearbeid/hjelpearbeid uten krav til utdanning o.l., mannekenger og andre modeller	1 120	1 173	1 340	816	1 518	900	758	1 041	928	816	696	513	11 619
Husholdnings- og Rengjøringsspersonale o.l.	166	128	183	138	201	116	198	186	166	162	74	92	1 810
Annet servicearbeid	952	1 054	1 133	697	1 385	700	653	1 041	687	548	395	259	9 504
	1 478	1 623	1 462	1 031	1 543	997	760	1 214	1 094	912	645	538	13 297
	641	805	649	512	715	402	287	506	461	471	538	304	6 291
Ukjent/Uoppgjitt ²⁾	172	210	134	62	5 289	4 671	6 519	131	1 727	120	47	50	19 132
I alt	49 509	44 592	45 644	29 503	51 119	34 129	25 435	29 637	30 281	27 826	23 150	14 678	405 503

¹⁾ Aetat har endret yrkesklassifiseringssystem fra Nordisk Yrkesklassifisering (NYK-65) til Standard Yrkesklassifisering (STYRK) som er basert på ILO-standarden ISCO-88. Dette medfører brudd i forhold til tidligere publisert statistikk. Aetat har beregnet tilsvarende tall bakover i tid fom. januar 2000. I tabellene er STYRK brukt fom. januar 2001. Endringstallene er korrigert for overgang til STYRK. Omregningen til STYRK for nr. januar - april 2001 innebærer litt endring fra tidligere publiserte sumtall for disse månedene.

²⁾ Fom. mai og tom. juli 2001 var det noe mangelfull registrering av stillinger fordelt på yrke. Antall stillinger med "Uoppgjitt" yrkesgruppe ble høyere enn vanlig.

TABELL 5.3

TILGANG LEDIGE STILLINGER FORDELT PÅ YRKE¹⁾, ABSOLUTTE TALL I LØPET AV MÅNEDEN PR. VIRKEDAG

	2001												Sum
	Jan	Feb	Mar	Apr	Mai	Jun	Jul	Aug	Sep	Okt	Nov	Des	hittil i år
Naturvitenskapelige yrker	91	105	88	84	72	65	39	50	71	56	52	57	69
Biologiske yrker	1	1	1	1	1	1	1	1	1	1	1	2	1
Biogit teknikere m.fl.	3	6	4	3	1	2	1	3	3	3	3	3	3
Ingeniører og teknikere	32	36	32	31	28	24	17	20	27	22	19	19	26
Sivilingeniører, programmerere, dataingeniører- og andre naturvitenskapelige	13	16	9	12	8	8	4	5	15	10	9	11	10
Andre naturvitenskapelige	36	41	34	29	26	21	10	14	18	14	13	14	23
Andre naturvitenskapelige	7	5	9	7	7	7	6	6	7	5	7	9	7
Helse, pleie og omsorg	777	976	1 012	885	710	566	306	384	482	443	434	376	610
tannleger, veterinærer, farmasøytter etc.)	17	22	14	28	15	8	7	7	11	21	23	14	15
Omsorgsarbeidere og Sosionomer,	192	246	270	220	186	112	81	94	133	109	92	66	150
Sykepleiere, vernepleiere og jordmødre	19	18	25	27	17	21	16	18	19	16	14	11	18
Annet pleie og	165	222	223	199	112	99	80	81	117	108	110	99	133
Annet pleie og	384	469	480	411	380	325	121	183	201	189	194	185	293
Undervisningsarbeid	127	145	181	167	140	123	52	54	51	52	65	55	100
Førskolelærere	19	23	31	40	33	32	14	17	15	15	20	15	22
Grunnskolelærere	79	95	100	82	64	45	11	16	17	20	24	21	48
Annet	29	27	50	45	43	46	27	21	19	17	21	19	30
Adm. og humanistisk arbeid	138	156	147	156	111	116	78	100	117	112	152	100	123
Administrative ledere og adm. og div. akademiske yrker	80	97	91	92	64	62	45	52	67	64	100	56	72
Underholdning, religion og	39	44	41	50	37	40	26	37	40	39	39	36	39
Underholdning, religion og	19	15	15	14	11	14	7	11	10	8	12	8	12
Merkantile yrker	150	164	156	142	142	137	77	101	114	94	89	80	121
administrasjon og forretningsfag og Kundeservicearbeid	135	146	138	126	121	121	65	88	102	86	81	71	107
Kundeservicearbeid	15	18	18	16	21	16	12	12	12	9	8	9	14
Handelsarbeid	146	141	149	133	160	119	77	134	139	116	122	77	128
Butikkmedarbeidere o.l.	73	74	76	72	101	66	50	81	75	53	46	32	68
Annet salgsarbeid	73	67	73	61	59	52	27	53	64	63	75	46	60
Jordbruk, skogbruk og fiske	7	13	17	22	18	10	9	9	9	7	7	4	11
Transportsarbeid	22	24	32	38	43	40	27	21	28	17	18	15	27
Dekks- og kollektive transportmidler og lignende	1	1	2	2	2	2	1	1	1	1	1	0	1
Dekks- og kollektive transportmidler og lignende	21	23	31	36	42	38	26	20	27	16	17	14	26
Bygge- og anleggsarbeid	53	67	73	68	82	82	41	55	63	46	30	30	58
Rørleggere	12	12	17	14	9	12	6	7	12	6	5	5	10
Tømrere og snekkere	13	22	17	18	24	22	12	17	19	16	8	10	17
Vei- og anleggsarbeidere	0	1	2	1	2	2	1	1	2	1	1	0	1
anleggsarbeid inkludert hjelpearbeid	27	33	38	35	47	46	23	31	31	24	17	15	31
Industriarbeid	155	188	182	180	140	130	106	112	129	90	70	69	129
Elektrikere, elektronikere	24	34	23	25	14	12	12	10	18	13	11	9	17
Mekanikere	31	21	20	18	18	17	13	15	18	16	12	10	18
Næringsmiddelarbeid	1	2	3	4	4	6	4	6	6	3	2	2	4
Prosess- og Støpere, sveisere, hjelpearbeid innenfor industrien	41	67	63	63	43	38	29	35	32	21	14	14	38
Støpere, sveisere, hjelpearbeid innenfor industrien	18	23	27	19	22	22	14	16	20	15	11	20	19
hjelpearbeid innenfor industrien	40	41	46	51	38	34	35	31	35	22	20	12	34
Servicearbeid	161	239	238	228	214	164	133	160	159	121	117	114	170
servicearbeid/hjelpearbeid uten krav til utdanning o.l., mannekenger og andre modeller	41	59	67	58	61	47	38	42	44	34	35	34	46
Husholdnings- og Rengjøringspersonale o.l.	6	6	9	10	8	6	10	7	8	7	4	6	7
Husholdnings- og Rengjøringspersonale o.l.	35	53	57	50	55	37	33	42	33	23	20	17	38
Annet servicearbeid	55	81	73	74	62	52	38	49	52	38	32	36	53
Annet servicearbeid	24	40	32	37	29	21	14	20	22	20	27	20	25
Ukjent/Uoppgjitt ²⁾	0	0	0	0	0	0	0	0	0	0	0	0	0
Ukjent/Uoppgjitt ²⁾	6	11	7	4	212	246	326	5	82	5	2	3	77
I alt	1 834	2 230	2 282	2 107	2 045	1 796	1 272	1 185	1 442	1 159	1 158	979	1 622

1) Aetat har endret yrkesklassifiseringssystem fra Nordisk Yrkesklassifisering (NYK-65) til Standard Yrkesklassifisering (STYRK) som er basert på ILO-standarden ISCO-88. Dette medfører brudd i forhold til tidligere publisert statistikk. Aetat har beregnet tilsvarende tall bakover i tid fom. januar 2000. I tabellene er STYRK brukt fom. januar 2001. Endringstallene er korrigert for overgang til STYRK. Omregningen til STYRK for januar - april 2001 innebærer litt endring fra tidligere publiserte sumtall for disse månedene.

2) Fom. mai og tom. juli 2001 var det noe mangelfull registrering av stillinger fordelt på yrke. Antall stillinger med "Uoppgjitt" yrkesgruppe ble høyere enn vanlig.

TABELL 5.4

TILGANG LEDIGE STILLINGER FORDELTE PÅ YRKE¹⁾ PR. VIRKEDAG, ENDRINGER I PROSENT FRA ETT ÅR TID

	2001												Sum hittil i år
	Jan	Feb	Mar	Apr	Mai	Jun	Jul	Aug	Sep	Okt	Nov	Des	
Naturvitenskapelige yrker	41 %	17 %	4 %	-12 %	-24 %	-41 %	-32 %	-13 %	-19 %	-40 %	-91 %	-91 %	-16 %
Biologiske yrker	-37 %	-5 %	-61 %	76 %	-16 %	4 %	-33 %	54 %	12 %	48 %	-1 %	53 %	-1 %
Biogiteknikere m.fl.	16 %	-15 %	21 %	-11 %	-58 %	-20 %	-46 %	13 %	1 %	37 %	9 %	5 %	-7 %
Ingeniører og teknikere	53 %	41 %	33 %	26 %	-7 %	-44 %	-4 %	-1 %	-5 %	-24 %	-21 %	-27 %	0 %
Sivilingeniører, programmerere, dataingeniører- og andre naturvitenskapelige	84 %	78 %	3 %	32 %	-40 %	-27 %	-11 %	-4 %	11 %	-37 %	-21 %	-14 %	0 %
Helse, pleie og omsorg	3 %	-10 %	-19 %	-35 %	-56 %	-57 %	-48 %	-48 %	-51 %	-55 %	-57 %	-27 %	-42 %
tannleger, veterinærer, farmasøytter etc.)	47 %	-3 %	-42 %	49 %	-12 %	-61 %	-54 %	-47 %	-37 %	34 %	16 %	-28 %	-14 %
Omsorgsarbeidere og Sosionomer,	102 %	44 %	29 %	-12 %	-38 %	-59 %	-34 %	-45 %	-43 %	-51 %	-63 %	-74 %	-28 %
Sykepleiere, vernepleiere og jordmødre	12 %	-3 %	4 %	20 %	-44 %	-11 %	1 %	0 %	7 %	-28 %	-13 %	-36 %	-9 %
Annet pleie og	41 %	4 %	-15 %	-20 %	-54 %	-58 %	-40 %	-45 %	-42 %	-42 %	-45 %	-49 %	-33 %
Undervisningsarbeid	-25 %	-28 %	-35 %	-50 %	-62 %	-57 %	-59 %	-53 %	-61 %	-64 %	-62 %	748 %	-51 %
Førskolelærere	11 %	-31 %	-21 %	-27 %	-56 %	-43 %	-34 %	-26 %	-59 %	-54 %	-48 %	-69 %	-38 %
Grunnskolelærere	19 %	-17 %	-10 %	0 %	-38 %	-13 %	-27 %	-12 %	-29 %	-25 %	-9 %	-29 %	-18 %
Annet	0 %	-35 %	-28 %	-42 %	-67 %	-59 %	-42 %	-43 %	-77 %	-70 %	-68 %	-69 %	-50 %
Adm. og humanistisk arbeid	48 %	-23 %	-10 %	-8 %	-42 %	-33 %	-34 %	-18 %	-34 %	-34 %	-21 %	-78 %	-23 %
Administrative ledere og adm. og div. akademiske yrker	24 %	-2 %	-18 %	-9 %	-43 %	-37 %	-19 %	-23 %	-24 %	-21 %	9 %	-28 %	-18 %
Underholdning, religion og	26 %	3 %	-15 %	-11 %	-46 %	-42 %	-24 %	-36 %	-29 %	-27 %	18 %	-35 %	-20 %
Merkantile yrker	25 %	2 %	-14 %	1 %	-34 %	-28 %	-6 %	9 %	-9 %	0 %	3 %	-4 %	-7 %
administrasjons- og forretningsfag og Kundeservicearbeid	13 %	-34 %	-39 %	-24 %	-49 %	-30 %	-26 %	-28 %	-37 %	-44 %	-22 %	-44 %	-31 %
Handelsarbeid	14 %	-6 %	-21 %	-24 %	-36 %	-35 %	-38 %	-29 %	-34 %	-38 %	-40 %	-40 %	-27 %
Butikkmedarbeidere o.l.	17 %	-6 %	-20 %	-22 %	-38 %	-36 %	-40 %	-28 %	-35 %	-38 %	-40 %	-42 %	-27 %
Annet salgsarbeid	-8 %	-10 %	-27 %	-39 %	-22 %	-28 %	-21 %	-34 %	-23 %	-42 %	-38 %	-29 %	-26 %
Jordbruk, skogbruk og fiske	-6 %	-27 %	-25 %	-30 %	-36 %	-47 %	-45 %	-33 %	-28 %	-36 %	-22 %	30 %	-30 %
Transportarbeid	-13 %	-30 %	-32 %	-39 %	-32 %	-52 %	-48 %	-36 %	-38 %	-47 %	-47 %	-42 %	-37 %
Dekks- og kollektive transportmidler og lignende	1 %	-23 %	-16 %	-15 %	-42 %	-40 %	-39 %	-27 %	-13 %	-21 %	10 %	869 %	-20 %
Bygge- og anleggsarbeid	-23 %	-24 %	-27 %	-23 %	-39 %	-65 %	-57 %	-38 %	-33 %	-36 %	25 %	-10 %	-36 %
Rørleggere	-20 %	-22 %	-10 %	-13 %	-23 %	-22 %	-14 %	-30 %	-7 %	-41 %	-14 %	-30 %	-20 %
Tømrere og snekkere	-71 %	-68 %	-59 %	-50 %	-62 %	-51 %	-72 %	-68 %	-65 %	-56 %	-22 %	-50 %	-61 %
Veiløp og anleggsarbeidere	-11 %	-15 %	-3 %	-9 %	-19 %	-19 %	-6 %	-24 %	-1 %	-40 %	-14 %	-29 %	-15 %
anleggsarbeid inkludert hjelpearbeid	-1 %	-15 %	-9 %	-12 %	-18 %	-14 %	-18 %	-13 %	1 %	-18 %	-30 %	-46 %	-13 %
Industriarbeid	68 %	14 %	74 %	47 %	-10 %	8 %	-8 %	-31 %	50 %	-32 %	-33 %	-53 %	7 %
Elektrikere, elektronikere	-19 %	3 %	-24 %	-21 %	-26 %	-21 %	-12 %	-16 %	-16 %	-14 %	-51 %	1 %	-18 %
Mekanikere	-54 %	-61 %	16 %	-75 %	-51 %	-23 %	-54 %	-40 %	145 %	983 %	400 %	0 %	-35 %
Næringsmiddelarbeid	-6 %	-28 %	-20 %	-14 %	-12 %	-14 %	-21 %	-4 %	-2 %	-19 %	-15 %	-57 %	-14 %
Prosess- og støpere, sveisere, hjelpearbeid innenfor industrien	7 %	-14 %	-16 %	-13 %	-46 %	-47 %	-38 %	-42 %	-34 %	-46 %	-48 %	-29 %	-31 %
Servicearbeid	46 %	51 %	26 %	13 %	-39 %	-38 %	13 %	-26 %	-14 %	-28 %	-36 %	-35 %	-6 %
servicearbeid/hjelpearbeid uten krav til utdanning o.l., mannekenger og andre modeller	145 %	15 %	8 %	6 %	-23 %	15 %	17 %	23 %	23 %	32 %	7 %	-11 %	21 %
Husholdnings- og rengjøringspersonale o.l.	-60 %	2 %	-34 %	-34 %	-35 %	70 %	-60 %	-44 %	-17 %	-34 %	-11 %	12 %	-31 %
Annet servicearbeid	-9 %	4 %	-20 %	-17 %	-49 %	-58 %	-34 %	-42 %	-57 %	-67 %	-70 %	-63 %	-40 %
Ukjent/Uoppgitt ²⁾	29 %	22 %	11 %	-4 %	-16 %	-18 %	3 %	-24 %	11 %	-15 %	-22 %	76 %	0 %
I alt	-25 %	-55 %	-37 %	-23 %	-60 %	-61 %	-58 %	-59 %	-42 %	-56 %	-54 %	-38 %	-50 %
	-9 %	-11 %	-24 %	-28 %	-40 %	-47 %	-38 %	-32 %	-28 %	-36 %	-25 %	-21 %	-30 %
	-6 %	-7 %	-13 %	-30 %	-48 %	-47 %	-34 %	-29 %	-6 %	-24 %	-12 %	-13 %	-26 %
	34 %	-41 %	-3 %	10 %	0 %	-43 %	56 %	-10 %	-28 %	-19 %	-31 %	77 %	-9 %
	23 %	-6 %	-14 %	-28 %	-16 %	-31 %	-12 %	-21 %	-40 %	-40 %	-37 %	-40 %	-22 %
	-28 %	-17 %	-37 %	-34 %	-49 %	-54 %	-54 %	-47 %	-37 %	-46 %	-43 %	-31 %	-41 %
	0 %	-6 %	-26 %	-19 %	-36 %	-49 %	-53 %	-10 %	-16 %	-27 %	15 %	-3 %	-22 %
	-52 %	-4 %	-35 %	-63 %	1778 %	2443 %	5378 %	-23 %	651 %	-32 %	-72 %	-84 %	637 %
I alt	4 %	-12 %	-19 %	-28 %	-41 %	-40 %	-19 %	-37 %	-36 %	-45 %	-54 %	-51 %	-31 %

1) Aetat har endret yrkesklassifiseringssystem fra Nordisk Yrkesklassifisering (NYK-65) til Standard Yrkesklassifisering (STYRK) som er basert ILO-standarden ISCO-88. Dette medfører brudd i forhold til tidligere publisert statistikk. Aetat har beregnet tilsvarende tall bakover i tid f.o. januar 2000. I tabellene er STYRK brukt f.o.m. januar 2001. Endringstallene er korrigert for overgang til STYRK. Omregningen til STYRK for januar - april 2001 innebærer litt endring fra tidligere publiserte sumtall for disse månedene.

2) Fom. mai og tom. juli 2001 var det noe mangelfull registrering av stillinger fordelt på yrke. Antall stillinger med "Uoppgitt" yrkesgruppe ble høyere enn vanlig.

TABELL 5.5

BEHOLDNING LEDIGE STILLINGER FORDELT PÅ YRKE¹⁾, ÅRS GjENNOMSNIITT I ABSOLUTE TALL

	1995	1996	1997	1998	1999	2000
Tekn. naturvitensk.arb.	364	427	732	809	474	517
- Teknisk arbeid	304	363	630	713	396	437
- Naturvitenskapelig arbeid	60	64	102	96	78	80
Sykepleie- og helsevernarb.	1 815	2 199	2 750	3 502	3 480	3 498
- Medisinsk arbeid	115	212	215	193	204	209
- Sykepleie- og annet pleiearb.	1 581	1 890	2 391	3 149	3 112	3 132
- Fysio- og ergoterapeut. arb.	118	96	144	160	164	157
Undervisningsarbeid	1 564	1 316	1 662	1 970	1 997	2 029
Annet humanistisk arb.	657	820	1 156	1 339	1 487	1 459
- Religiøst arbeid	56	50	61	56	48	46
- Juridisk arbeid	28	43	61	57	53	61
- Kunstnerisk og litterært arb.	90	99	124	180	381	165
- Edb-, pers.- øk. utred.arb. mm.	232	233	291	397	450	459
- Sosialt arbeid	251	394	618	650	555	727
Administrasjon	520	473	635	751	623	729
- Offentlig administrasjon	342	281	349	421	369	364
- Bedrifts- og org.ledelse	178	192	286	330	254	365
Kontor	390	456	694	835	769	817
- Bokførings- og sekretærarb.	192	247	382	490	437	464
- Funksjonærer. An. kontorarb.	198	209	313	345	333	353
Handel	881	984	1 509	1 958	2 209	2 540
- Salgsfunksjonærer (kontor)	166	191	282	327	356	471
- Butikk ekspeditører	234	322	576	922	989	937
- Annet handelsarbeid	481	472	652	710	865	1 133
Jordbr.-, skogbr.- fiske	314	206	222	287	310	216
Gruve-, spreng. Olje, gass.	10	13	34	39	28	23
Transport og komm.	305	378	557	789	733	722
- Sjømannsarbeid	33	37	60	82	62	50
- Sjøførerarbeid	204	276	357	529	554	534
- Annet transport og kom.arb.	68	65	140	178	117	138
Bygg- og anlegg	243	324	475	571	578	610
- Bygningsarbeidere (tre)	93	110	202	192	223	259
- Malings-, bygn.tapetser.arb.	29	40	37	72	59	64
- Kran-/heisfør., anl.mask.kjør.	22	38	51	60	61	58
- Annet bygge- og anleggsarb.	99	135	185	246	234	229
Industri	860	1 271	1 997	3 073	2 283	2 460
- Jern- og metallvarearbeid	373	578	929	1 431	820	776
- Elektroarbeid	108	160	189	337	242	215
- Laste-, losse- og lagerarbeid	54	80	170	300	270	279
- Annet industriarbeid	326	453	709	1 005	951	1 190
Service	867	1 124	1 635	2 686	2 907	2 803
- Hotell- og restaur.arb., husarb.	257	343	499	719	777	876
- Vaktmester- og rengj.arb.	270	338	514	924	940	886
- Annet serv.arb. og mil.arb.	339	443	622	1 044	1 189	1 040
Uoppgitt/uten yrkesbakgrunn	1		0		1	1
I alt	8 790	9 990	14 057	18 608	17 878	18 425

1) Tabellen er basert på Nordisk Yrkesklassifisering (NYK).

TABELL 5.6

BEHOLDNING LEDIGE STILLINGER FORDELT PÅ YRKE¹⁾, ABSOLUTTE TALL VED UTGANGEN AV MÅNEDET

	2001											
	Jan	Feb	Mar	Apr	Mai ³⁾	Jun	Jul	Aug	Sep	Okt	Nov	Des
Naturvitenskapelige yrker	1 402	1 185	1 005	566	686	505	507	702	736	642	608	542
Biologiske yrker	18	15	7	7	8	11	11	12	12	23	14	20
Biogititeknikere m.fl.	49	60	40	29	13	29	24	36	32	27	25	30
Ingeniører og teknikere	471	423	383	213	233	127	201	252	309	233	213	185
Sivilingeniører, programmerere, dataingeniører- og andre naturvitenskapelige	217	160	87	66	55	46	58	57	90	92	115	89
559	454	389	205	320	216	140	249	195	172	132	140	
88	73	99	46	57	76	73	96	98	95	109	78	
Helse, pleie og omsorg	5 243	6 858	6 022	3 504	2 100	1 861	2 131	3 186	3 510	3 096	2 996	2 641
tannleger, veterinærer, farmasøyer etc.)	348	321	166	137	146	61	62	123	157	256	295	192
Omsorgsarbeidere og Sosionomer,	1 122	1 468	1 273	560	292	275	358	581	698	485	461	468
269	214	280	180	130	139	200	226	209	127	130	95	
Sykepleiere, vernepleiere og jordmødre	2 001	2 729	2 217	1 269	574	572	782	1 190	1 335	1 253	1 244	1 043
Annet pleie og	1 503	2 126	2 086	1 358	958	814	729	1 066	1 111	975	866	843
Undervisningsarbeid	1 758	1 758	1 871	1 078	791	389	516	512	462	529	652	537
Førskolelærere	248	301	360	290	213	137	153	157	117	150	199	137
Grunnskolelærere	1 044	1 031	711	375	133	96	110	106	137	150	195	146
Annet	466	426	800	413	445	156	253	249	208	229	258	254
Adm. og humanistisk arbeid	1 950	1 729	1 661	1 146	848	738	924	1 456	1 317	1 277	2 162	1 209
Administrative ledere og adm. og div. akademiske yrker	1 082	1 072	984	592	407	344	508	674	688	657	1 427	562
606	522	532	449	339	298	324	601	521	513	557	484	
Underholdning, religion og	262	135	145	105	102	96	92	181	108	107	178	163
Merkantile yrker	1 967	1 954	1 888	1 340	1 449	1 272	1 145	1 341	1 151	1 085	946	913
administrasjon og forretningsfag og Kundeservicearbeid	1 754	1 709	1 666	1 160	1 207	1 139	980	1 181	1 032	989	831	800
213	245	222	180	242	133	165	160	119	96	115	113	
Handelsarbeid	2 123	1 955	2 279	1 622	1 593	1 342	1 244	1 804	1 794	1 992	2 178	1 778
Butikkmedarbeidere o.l.	857	877	908	598	790	489	484	754	631	499	426	209
Annet salgsarbeid	1 266	1 078	1 371	1 024	803	853	760	1 050	1 163	1 493	1 752	1 569
Jordbruk, skogbruk og fiske	113	209	244	228	205	110	96	117	105	86	100	61
Transportarbeid	308	305	410	330	521	405	260	265	279	170	165	150
Dekks- og kollektive transportmidler og lignende	21	18	26	18	14	27	6	11	4	6	5	3
287	287	384	312	507	378	254	254	275	164	160	147	
Bygge- og anleggsarbeid	868	1 021	1 170	761	1 035	1 045	747	969	872	732	590	434
Rørleggere	245	232	337	181	175	191	151	150	185	133	130	127
Tømrere og snekkere	181	312	243	176	298	271	193	260	227	235	175	113
Vei- og anleggsarbeidere	20	26	45	22	10	15	4	9	15	4	5	2
anleggsarbeid inkludert hjelpearbeid	422	451	545	382	552	568	399	550	445	360	280	192
Industriarbeid	2 212	2 832	2 636	2 173	1 530	1 458	1 176	1 681	1 388	1 174	946	893
Elektrikere, elektronikere	282	376	281	281	143	87	141	146	230	175	211	163
Mekanikere	645	699	450	393	199	182	118	185	193	205	155	124
Næringsmiddelarbeid	25	32	42	39	38	85	87	100	123	48	21	22
Prosess- og Støpere, sveisere, hjelpearbeid innenfor industrien	640	969	896	725	525	502	376	579	337	237	157	143
348	410	535	307	367	422	336	459	381	391	316	364	
272	346	432	428	258	180	118	212	124	118	86	77	
Servicearbeid	2 188	3 290	3 326	2 231	2 267	1 645	1 651	2 120	1 789	1 325	1 300	1 286
servicearbeid/hjelpearbeid uten krav til utdanning o.l., mannekonger og andre modeller	436	687	746	395	520	409	378	373	362	263	290	264
95	88	116	76	114	69	170	200	208	90	84	106	
Husholdnings- og Rengjøringspersonale o.l.	575	873	941	706	733	515	549	715	487	349	277	239
691	1 057	935	689	698	495	361	559	511	395	300	314	
Annet servicearbeid	391	585	588	365	202	157	193	273	221	228	349	363
Ukjent/Uoppgitt ²⁾	113	168	108	28	70	86	44	58	54	52	43	57
I alt	20 245	23 264	22 620	15 007	13 095	10 856	10 441	14 211	13 457	12 160	12 686	10 501

¹⁾ Aetat har endret yrkesklassifiseringssystem fra Nordisk Yrkesklassifisering (NYK-65) til Standard Yrkesklassifisering (STYRK) som er basert på ILO-standarden ISCO-88. Dette medfører brudd i forhold til tidligere publisert statistikk. Aetat har beregnet tilsvarende tall bakover i tid januar 2000. I tabellene er STYRK brukt fom. januar 2001. Endringstallene er korrigert for overgang til STYRK. Omregningen til STYRK januar - april 2001 innebærer litt endring fra tidligere publiserte sumtall for disse månedene.

²⁾ Fom. mai 2001 er det noe mangelfull registrering av stillinger fordelt på yrke. Antall stillinger med "Uoppgitt" yrkesgruppe er derfor høy.

³⁾ Antall stillinger i beholdning er fom. mai 2001 lavere enn før innføring av nytt saksbehandlingssystem. Det er brudd i statistikken fra denne måned.

TABELL 5.7

BEHOLDNING LEDIGE STILLINGER FORDELT PÅ YRKE¹⁾, ENDRINGER I ABSOLUTTE TALL FRA ETT ÅR TIL

	2001											
	Jan	Feb	Mar	Apr	Mai ³⁾	Jun	Jul	Aug	Sep	Okt	Nov	Des
Naturvitenskapelige yrker	597	363	101	-151								
Biologiske yrker	-1	2	-11	-3								
Biogiteknikere m.fl.	15	-15	2	17								
Ingeniører og teknikere	192	180	116	27								
Sivilingeniører, programmerere, dataingeniører- og andre naturvitenskapelige	104	60	-9	18								
Andre naturvitenskapelige	266	140	-32	-210								
Andre naturvitenskapelige	21	-4	35									
Helse, pleie og omsorg	393	620	-1 662	-1 015								
tannleger, veterinærer, farmasøyter etc.)	68	111	-98	25								
Omsorgsarbeidere og Sosionomer,	373	284	-98	-109								
Sykepleiere, vernepleiere og jordmødre	11	-17	-56	16								
Annet pleie og	244	490	-656	-231								
Annet pleie og	-303	-248	-754	-716								
Undervisningsarbeid	706	140	-65	-33								
Førskolelærere	17	-3	-25	-9								
Grunnskolelærere	475	105	-13	-5								
Annet	214	38	-27	-19								
Adm. og humanistisk arbeid	458	178	-172	-244								
Administrative ledere og adm. og div. akademiske yrker	244	183	-104	-179								
Underholdning, religion og	203	115	25	-9								
Underholdning, religion og	11	-120	-93	-56								
Merkantile yrker	380	365	-231	-222								
administrasjon og forretningsfag og Kundeservicearbeid	378	339	-147	-143								
Kundeservicearbeid	2	26	-84	-79								
Handelsarbeid	276	-106	-92	-393								
Butikkmedarbeidere o.l.	-68	28	-119	-248								
Annet salgsarbeid	344	-134	27	-145								
Jordbruk, skogbruk og fiske	-27		-82	-74								
Jordbruk, skogbruk og fiske	-27		-82	-74								
Transportsarbeid	-44	-53	-62	-91								
Dekks- og kollektive transportmidler og lignende	-9		12	2								
Dekks- og kollektive transportmidler og lignende	-35	-53	-74	-93								
Bygge- og anleggsarbeid	68	53	47	-72								
Rørleggere	94	55	108	46								
Tømrere og snekkere	-58	49	-43	-24								
Vei- og anleggsarbeidere	6	-7	28	-52								
anleggsarbeid inkludert hjelpearbeid	26	-44	-46	-42								
Industriarbeid	406	409	-107	64								
Elektrikere, elektronikere	2	82	64	113								
Mekanikere	470	492	255	196								
Næringsmiddelarbeid	-24	-8	-12	-12								
Prosess- og Støpere, sveisere, hjelpearbeid innenfor industrien	122	266	-21	156								
Støpere, sveisere, hjelpearbeid innenfor industrien	161	191	273	104								
Hjelpearbeid innenfor industrien	-325	-614	-666	-493								
Servicearbeid	-5	320	-613	-870								
servicearbeid/hjelpearbeid uten krav til utdanning o.l., mannekenger og andre modeller	-11	56	-107	-266								
Husholdnings- og Rengjøringspersonale o.l.	-16	-60	-16	-18								
Husholdnings- og Rengjøringspersonale o.l.	-9	56	-239	-303								
Annet servicearbeid	-38	223	-183	-151								
Annet servicearbeid	69	45	-68	-132								
Ukjent/Uoppgitt ²⁾	-141	18	-14	-123								
I alt	3 067	2 307	-2 952	-3 224								

1) Aetat har endret yrkesklassifiseringssystem fra Nordisk Yrkesklassifisering (NYK-65) til Standard Yrkesklassifisering (STYRK) som er basert på ILO-standarden ISCO-88. Dette medfører brudd i forhold til tidligere publisert statistikk. Aetat har beregnet tilsvarende tall bakover i tid januar 2000. I tabellene er STYRK brukt fom. januar 2001. Endringstallene er korrigert for overgang til STYRK. Omregningen til STYRK januar - april 2001 innebærer litt endring fra tidligere publiserte sumtall for disse månedene.

2) Fom. mai 2001 er det noe mangelfull registrering av stillinger fordelt på yrke. Antall stillinger med "Uoppgitt" yrkesgruppe er derfor høy.

3) Antall stillinger i beholdning er fom. mai 2001 lavere enn før innføring av nytt saksbehandlingssystem. Det er brudd i statistikken fra denne måned.

TABELL 5.8

TILGANG LEDIGE STILLINGER FORDELT PÅ FYLKE, SUM FOR ÅRET I ABSOLUTE TALL

	1995	1996	1997	1998	1999	2000	2 001
Østfold	8 791	10 691	13 970	16 813	19 276	23 923	16 966
Akershus	25 831	29 533	37 989	47 728	46 909	51 166	33 697
Oslo	52 223	53 785	70 555	83 933	94 212	107 792	71 780
Hedmark	9 211	10 742	12 710	15 709	20 176	29 019	19 521
Oppland	8 215	9 960	11 975	14 560	15 762	20 314	12 808
Buskerud	13 998	16 194	19 625	23 254	30 138	33 158	19 651
Vestfold	11 220	12 053	15 539	19 741	19 462	23 291	16 828
Telemark	9 021	12 463	15 399	20 214	24 108	34 866	22 940
Aust-Agder	7 028	7 556	9 063	11 526	11 380	16 721	6 643
Vest-Agder	7 330	9 670	11 181	13 761	16 505	24 051	11 535
Rogaland	22 304	23 911	31 186	39 217	39 168	49 278	53 968
Hordaland	25 719	29 204	36 634	43 501	45 494	43 855	31 927
Sogn og Fj.	7 688	8 697	10 408	12 060	11 918	11 419	9 169
Møre og Ro.	15 370	19 387	22 185	27 681	25 888	27 690	18 789
Sør-Tr.lag	13 380	15 597	19 931	23 632	25 312	27 381	16 821
Nord-Tr.lag	6 732	6 981	7 850	9 142	9 326	12 314	5 701
Nordland	14 987	16 333	20 474	23 273	22 045	20 683	15 295
Troms	11 459	12 430	16 378	18 220	20 046	20 316	14 080
Finmark	5 847	6 684	7 716	8 477	9 722	13 836	7 384
Riket	276 354	311 871	390 768	472 454	506 847	591 073	405 503

TABELL 5.9

TILGANG LEDIGE STILLINGER FORDELT PÅ FYLKE, ABSOLUTE TALL I LØPET AV MÅNEDEN

	2001												Sum
	Jan	Feb	Mar	Apr	Mai	Jun	Jul	Aug	Sep	Okt	Nov	Des	hittil i år
Østfold	2 264	1 931	2 044	1 479	2 282	1 251	1 009	1 311	1 142	1 062	743	448	16 966
Akershus	4 304	3 544	3 806	2 253	4 488	2 838	1 785	2 625	2 870	2 197	1 727	1 260	33 697
Oslo	9 784	7 875	7 381	4 846	9 560	6 576	4 431	5 992	4 986	4 175	3 692	2 482	71 780
Hedmark	2 531	2 463	2 622	1 652	3 083	1 762	814	885	1 060	1 115	883	651	19 521
Oppland	1 181	1 209	1 662	1 048	1 698	1 276	980	865	983	876	616	414	12 808
Buskerud	2 747	1 966	2 179	1 251	2 574	1 586	1 154	1 494	1 681	1 421	905	693	19 651
Vestfold	1 906	1 697	1 845	1 153	1 982	1 381	1 183	1 527	1 298	1 222	962	672	16 828
Telemark	3 595	2 695	2 788	1 657	3 501	2 079	914	1 130	1 311	1 226	1 242	802	22 940
Aust-Agder	1 079	824	736	547	705	524	502	491	435	327	305	168	6 643
Vest-Agder	1 566	1 218	1 162	990	1 401	897	631	688	900	824	831	427	11 535
Rogaland	5 976	5 374	5 530	3 513	6 725	4 149	2 941	4 263	4 509	4 929	3 685	2 374	53 968
Hordaland	3 893	4 048	3 724	2 281	3 229	2 526	1 985	2 339	2 257	2 522	1 878	1 245	31 927
Sogn og Fj.	758	1 171	1 281	792	1 181	873	609	602	727	468	457	250	9 169
Møre og Ro.	2 122	2 405	2 033	1 327	1 793	1 405	1 511	1 283	1 387	1 063	1 820	640	18 789
Sør-Tr.lag	1 729	1 701	1 745	1 361	2 001	1 439	1 310	1 127	1 289	1 382	1 083	654	16 821
Nord-Tr.lag	454	700	674	466	688	526	481	442	462	350	264	194	5 701
Nordland	1 447	1 545	1 815	1 286	1 711	1 288	1 379	1 048	1 366	1 108	806	496	15 295
Troms	1 444	1 367	1 471	1 063	1 531	1 154	1 218	1 093	1 173	1 111	886	569	14 080
Finmark	729	861	1 146	538	985	598	598	432	445	448	365	239	7 384
Riket	49 509	44 594	45 644	29 503	51 118	34 128	25 435	29 637	30 281	27 826	23 150	14 678	405 503

TABELL 5.10

TILGANG LEDIGE STILLINGER FORDELT PÅ FYLKE, ABSOLUTTE TALL I LØPET AV MÅNEDEN PR. VIRKEDAG

	2001	Feb	Mar	Apr	Mai	Jun	Jul	Aug	Sep	Okt	Nov	Des	Sum hittil i år
	Jan												
Østfold	84	97	102	106	91	66	50	52	54	44	37	30	68
Akershus	159	177	190	161	180	149	89	105	137	92	86	84	135
Oslo	362	394	369	346	382	346	222	240	237	174	185	165	287
Hedmark	94	123	131	118	123	93	41	35	50	46	44	43	78
Oppland	44	60	83	75	68	67	49	35	47	37	31	28	51
Buskerud	102	98	109	89	103	83	58	60	80	59	45	46	79
Vestfold	71	85	92	82	79	73	59	61	62	51	48	45	67
Telemark	133	135	139	118	140	109	46	45	62	51	62	53	92
Aust-Agder	40	41	37	39	28	28	25	20	21	14	15	11	27
Vest-Agder	58	61	58	71	56	47	32	28	43	34	42	28	46
Rogaland	221	269	277	251	269	218	147	171	215	205	184	158	216
Hordaland	144	202	186	163	129	133	99	94	107	105	94	83	128
Sogn og Fj.	28	59	64	57	47	46	30	24	35	20	23	17	37
Møre og Ro.	79	120	102	95	72	74	76	51	66	44	91	43	75
Sør-Tr.lag	64	85	87	97	80	76	66	45	61	58	54	44	67
Nord-Tr.lag	17	35	34	33	28	28	24	18	22	15	13	13	23
Nordland	54	77	91	92	68	68	69	42	65	46	40	33	61
Troms	53	68	74	76	61	61	61	44	56	46	44	38	56
Finnmark	27	43	57	38	39	31	30	17	21	19	18	16	30
Riket	1 834	2 230	2 282	2 107	2 045	1 796	1 272	1 185	1 442	1 159	1 158	979	1 622

TABELL 5.11

TILGANG LEDIGE STILLINGER FORDELT PÅ FYLKE PR. VIRKEDAG, ENDRINGER I PROSENT FRA ETT ÅR TIDLIGERE

	2001	Feb	Mar	Apr	Mai	Jun	Jul	Aug	Sep	Okt	Nov	Des	Sum
Østfold	24 %	-4 %	5 %	-7 %	-49 %	-47 %	-8 %	-26 %	-42 %	-51 %	-56 %	-61 %	-28 %
Akershus	-11 %	-30 %	-28 %	-37 %	-34 %	-39 %	-28 %	-38 %	-22 %	-46 %	-48 %	-44 %	-33 %
Oslo	17 %	-9 %	-33 %	-39 %	-34 %	-32 %	-12 %	-27 %	-46 %	-57 %	-55 %	-56 %	-33 %
Hedmark	42 %	60 %	2 %	-32 %	-41 %	-42 %	-35 %	-62 %	-56 %	-59 %	-57 %	-58 %	-32 %
Oppland	-27 %	-34 %	-30 %	-28 %	-35 %	-26 %	-3 %	-45 %	-48 %	-49 %	-52 %	-47 %	-36 %
Buskerud	10 %	-27 %	-20 %	-43 %	-45 %	-48 %	-30 %	-45 %	-36 %	-57 %	-67 %	-66 %	-40 %
Vestfold	10 %	-2 %	1 %	-16 %	-39 %	-44 %	-30 %	-38 %	-43 %	-39 %	-36 %	-32 %	-27 %
Telemark	32 %	-19 %	6 %	-25 %	-32 %	-30 %	-43 %	-61 %	-60 %	-64 %	-53 %	-57 %	-33 %
Aust-Agder	-19 %	-42 %	-51 %	-46 %	-68 %	-70 %	-48 %	-62 %	-68 %	-79 %	-75 %	-82 %	-60 %
Vest-Agder	-19 %	-47 %	-45 %	-51 %	-75 %	-67 %	-45 %	-55 %	-42 %	-37 %	-26 %	-50 %	-51 %
Rogaland	58 %	35 %	45 %	21 %	-13 %	-24 %	8 %	9 %	21 %	3 %	-3 %	-23 %	10 %
Hordaland	-14 %	-5 %	-23 %	-17 %	-48 %	-43 %	-9 %	-32 %	-27 %	-21 %	-25 %	-41 %	-27 %
Sogn og Fj.	-9 %	-8 %	-7 %	-19 %	-33 %	-12 %	-25 %	-30 %	15 %	-40 %	-14 %	-23 %	-19 %
Møre og Ro.	-2 %	10 %	-18 %	-29 %	-54 %	-47 %	-8 %	-38 %	-38 %	-60 %	-10 %	-59 %	-31 %
Sør-Tr.lag	-28 %	-32 %	-38 %	-24 %	-51 %	-48 %	-21 %	-46 %	-40 %	-36 %	-30 %	-47 %	-38 %
Nord-Tr.lag	-54 %	-21 %	-31 %	-23 %	-47 %	-49 %	-53 %	-62 %	-57 %	-71 %	-76 %	-76 %	-53 %
Nordland	-12 %	-13 %	-22 %	-15 %	-41 %	-40 %	-5 %	-35 %	-15 %	-22 %	-29 %	-34 %	-25 %
Troms	-12 %	-40 %	-40 %	-38 %	-43 %	-27 %	6 %	-32 %	-20 %	-22 %	-9 %	-28 %	-30 %
Finnmark	-13 %	-8 %	-11 %	-51 %	-57 %	-59 %	-36 %	-65 %	-54 %	-59 %	-59 %	-59 %	-46 %
Riket	4 %	-12 %	-19 %	-28 %	-41 %	-40 %	-19 %	-37 %	-36 %	-45 %	-43 %	-50 %	-31 %

TABELL 5.12

BEHOLDNING LEDIGE STILLINGER FORDELT PÅ FYLKE, ÅRSGENNOMSNIITT I ABSOLUTE TALL

	1995	1996	1997	1998	1999	2000
Østfold	254	302	476	613	612	895
Akershus	789	987	1 464	2 052	2 122	2 248
Oslo	1 698	1 630	2 509	3 351	3 902	3 689
Hedmark	356	333	427	448	513	605
Oppland	270	317	423	530	519	572
Buskerud	427	547	762	1 121	889	943
Vestfold	382	439	540	682	625	673
Telemark	297	432	561	708	617	774
Aust-Agder	210	205	365	444	427	450
Vest-Agder	221	358	473	534	536	448
Rogaland	656	711	1 072	1 672	1 239	1 158
Hordaland	717	935	1 215	1 568	1 573	1 691
Sogn og Fj.	253	283	356	489	503	479
Møre og Ro.	536	648	941	1 427	1 058	1 007
Sør-Tr.lag	441	498	651	866	809	840
Nord-Tr.lag	204	190	257	317	323	288
Nordland	518	563	728	862	755	755
Troms	390	432	603	650	615	663
Finnmark	171	182	233	276	243	248
Riket	8 790	9 990	14 057	18 608	17 878	18 425

TABELL 5.13

BEHOLDNING LEDIGE STILLINGER FORDELT PÅ FYLKE, ABSOLUTE TALL VED UTGANGEN AV MÅNEDEN

	2001											
	Jan	Feb	Mar	Apr	Mai ¹⁾	Jun	Jul	Aug	Sep	Okt	Nov	Des
Østfold	830	1 060	968	749	454	341	346	561	561	480	354	350
Akershus	2 141	1 892	2 235	1 429	1 629	997	778	1 361	1 316	1 207	1 081	930
Oslo	4 365	3 717	3 164	2 257	2 566	2 342	1 878	3 042	2 561	2 280	2 387	2 319
Hedmark	593	820	830	520	408	336	359	440	425	464	358	412
Oppland	539	600	735	448	477	394	378	375	418	420	432	309
Buskerud	974	1 011	1 209	623	774	748	616	874	932	739	560	498
Vestfold	862	948	1 212	587	655	597	497	785	830	790	642	632
Telemark	846	975	1 003	746	407	294	297	444	540	396	468	333
Aust-Agder	401	600	504	414	271	213	271	262	302	195	199	166
Vest-Agder	690	708	485	406	234	186	241	353	341	231	277	189
Rogaland	2 066	2 256	1 640	1 016	793	763	715	1 187	920	948	830	738
Hordaland	1 904	2 602	2 211	1 265	1 312	1 143	842	1 355	1 141	1 220	1 316	1 077
Sogn og Fj.	426	1 039	1 042	597	357	339	261	312	379	316	321	275
Møre og Ro.	1 042	1 682	1 434	1 144	817	612	801	751	738	509	1 415	454
Sør-Tr.lag	766	911	851	672	576	430	613	626	470	486	537	455
Nord-Tr.lag	236	372	433	286	182	123	167	218	194	164	118	114
Nordland	610	855	1 143	784	578	442	585	563	719	647	612	532
Troms	746	863	958	806	381	408	554	486	513	504	596	571
Finnmark	208	353	563	258	228	147	242	216	157	164	183	147
Riket	20 245	23 264	22 620	15 007	13 099	10 855	10 441	14 211	13 457	12 160	12 686	10 501

1) Antall stillinger i beholdning er fom. mai 2001 lavere enn før innføring av nytt saksbehandlingssystem. Det er brudd i statistikken fra denne måned.

TABELL 5.14

BEHOLDNING LEDIGE STILLINGER FORDELT PÅ FYLKE, ENDRINGER I ABSOLUTTE TALL FRA ETT ÅR TIDLIGERE

	2001											
	Jan	Feb	Mar	Apr	Mai ¹⁾	Jun	Jul	Aug	Sep	Okt	Nov	Des
Østfold	228	153	-52	14								
Akershus	-262	-875	-1 369	-1 230								
Oslo	487	227	-1 183	-1 001								
Hedmark	50	112	-139	-4								
Oppland	59	-43	-351	-145								
Buskerud	2	20	4	-284								
Vestfold	341	303	402	-86								
Telemark	319	-310	-80	-140								
Aust-Agder	-24	55	-60	-63								
Vest-Agder	191	51	-63	-43								
Rogaland	1 020	794	216	18								
Hordaland	-22	621	-157	-247								
Sogn og Fj.	75	247	180	17								
Møre og Ro.	336	559	88	100								
Sør-Tr.lag	41	-37	-281	-208								
Nord-Tr.lag	-89	-101	-92	23								
Nordland	77	120	-12	-49								
Troms	265	352	-98	87								
Finnmark	-22	56	95	17								
Riket	3 072	2 304	-2 952	-3 224								

1) Antall stillinger i beholdning er fom. mai 2001 lavere enn før innføring av nytt saksbehandlingssystem. Det er brudd i statistikken fra denne måned.

TABELL 6.1

DAGPENGEMOTTAKERE FORDELT PÅ ARBEIDSSØKERSTATUS, ÅRSGJENNOMSNIITT I ABSOLUTTE TALL

	1990	1991	1992	1993	1994	1995	1996	1997	1998	1999	2000	2 001
Sum dagpenge- mottakere	116 387	125 674	152 170	160 481	142 045	133 675	112 528	85 385	60 749	57 516	61 588	61 808
Herav:												
Helt arbeidsledige	67 742	70 978	82 799	83 443	73 346	64 625	55 540	42 697	29 627	33 228	36 009	37 140
Delvis sysselsatte		43 996	56 847	61 845	55 279	57 724	49 121	37 412	27 552	22 043	22 155	21 616
Andre		10 701	12 525	15 193	13 418	11 325	7 867	5 276	3 570	2 245	3 424	3 052
Ant. helt arbeidsledige med dp. i % av total ledighet	73,1%	70,5%	72,4%	70,6%	66,5%	63,3%	61,1%	58,1%	52,9%	55,8 %	57,5%	59,3 %

1) Brudd i statistikken fom. jan. 1999. Se forklaring til tabellene under avsnitt "Brudd i statistikk over registrert arbeidsledighet".

2) Tallene inkluderer vesentlig deltakere i arbeidsmarkedstiltak.

TABELL 6.2

DAGPENGEMOTTAKERE FORDELT PÅ ARBEIDSSØKERSTATUS, ABSOLUTTE TALL VED UTGANGEN AV MÅNEDEN

	2001 Jan	Feb	Mar	Apr	Mai	Jun	Jul	Aug	Sep	Okt	Nov	Des	Gj. sn. hittil i år
Sum dagpenge- mottakere	66 545	67 351	65 996	61 824	59 753	58 348	58 615	59 341	58 661	59 457	61 581	64 224	61 808
Herav:													
Helt arbeidsledige	40 274	39 392	38 014	37 541	34 284	34 426	39 631	38 426	34 687	34 851	35 940	38 209	37 140
Delvis sysselsatte	23 229	24 383	24 167	20 785	22 072	21 345	17 143	18 542	20 934	21 314	22 344	23 134	21 616
Andre	3 042	3 576	3 815	3 498	3 397	2 577	1 841	2 373	3 040	3 292	3 297	2 881	3 052
Ant. helt arbeidsledige med dp. i % av total ledighet	57,8 %	60,6 %	61,5 %	59,9 %	62,2 %	59,2 %	60,8 %	57,4 %	56,6 %	58,1 %	56,1 %	58,5 %	59,3 %

1) Tallene inkluderer vesentlig deltakere i arbeidsmarkedstiltak.

TABELL 6.3

DAGPENGEMOTTAKERE FORDELT PÅ ARBEIDSSØKERSTATUS, ENDRINGER I ABSOLUTTE TALL FRA ETT ÅR TIDLIGERE VED UTGANGEN AV MÅNEDEN

	2001 Jan	Feb	Mar	Apr	Mai	Jun	Jul	Aug	Sep	Okt	Nov	Des	Gj. sn. hittil i år
Sum dagpenge- mottakere	2 371	376	-876	-1 169	-2 370	-794	-1 147	-112	873	1 699	1 573	2 207	219
Herav:													
Helt arbeidsledige	1 390	1 093	104	631	-622	444	-228	1 380	2 424	2 405	2 464	2 081	1 131
Delvis sysselsatte	564	-971	-1 094	-1 722	-1 796	-1 049	-937	-898	-383	555	452	817	-539
Andre	417	254	114	-78	48	-189	18	-594	-1 168	-1 261	-1 343	-691	-373

1) Tallene inkluderer vesentlig deltakere i arbeidsmarkedstiltak.

TABELL 6.4

HELT OG DELVIS PERMITTERTE FORDELT PÅ KJØNN, ÅRSGJENNOMSNIITT I ABSOLUTE TALL

	1990	1991	1992	1993	1994	1995	1996	1997	1998	1999	2000	2 001
Helt permitterte												
- Menn	12 259	7 914	7 110	7 625	6 075	4 969	5 044	3 239	2 571	4 817	5 830	4 601
- Kvinner	3 512	1 981	1 646	1 571	1 387	1 416	1 397	1 054	1 029	1 380	1 400	1 365
- I alt	15 771	9 895	8 755	9 195	7 462	6 384	6 441	4 292	3 600	6 197	7 230	5 965
Delvis permitterte 1)												
- Menn	6 323	3 673	3 954	4 599	4 033	4 366	4 346	3 052	2 545	3 387	3 634	3 080
- Kvinner	6 089	3 008	2 265	2 099	2 193	2 586	2 712	2 199	2 125	2 116	2 023	1 946
- I alt	12 412	6 681	6 219	6 698	6 227	6 952	7 058	5 251	4 670	5 503	5 657	5 026
delvis permitterte)												
- Menn	18 582	11 587	11 063	12 224	10 109	9 335	9 390	6 290	5 116	8 204	9 464	7 681
- Kvinner	9 601	4 989	3 911	3 670	3 581	4 002	4 109	3 253	3 153	3 496	3 422	3 311
- I alt	28 183	16 576	14 974	15 893	13 689	13 336	13 499	9 543	8 270	11 701	12 886	10 991

1) Tom. 1990 kalt "personer på innskrenket arbeidstid".

TABELL 6.5

HELT OG DELVIS PERMITTERTE FORDELT PÅ KJØNN, ABSOLUTE TALL VED UTGANGEN AV MÅNEI

	2001												Gj.sn. hittil i år	
	Jan	Feb	Mar	Apr	Mai	Jun	Jul	Aug	Sep	Okt	Nov	Des		
Helt permitterte														
- Menn	8 080	7 374	6 365	5 533	3 731	3 064	3 076	2 961	2 792	2 998	4 275	4 958	4 601	
- Kvinner	1 602	1 330	1 194	1 432	1 312	1 247	1 417	1 218	953	1 219	1 588	1 865	1 365	
- I alt	9 682	8 704	7 559	6 965	5 043	4 311	4 493	4 179	3 745	4 217	5 863	6 823	5 965	
Delvis permitterte 1)														
- Menn	4 402	4 553	4 438	3 334	2 956	2 498	1 835	1 903	2 208	2 491	2 920	3 424	3 080	
- Kvinner	2 552	2 379	2 300	1 909	1 880	1 707	1 219	1 324	1 636	1 885	2 223	2 335	1 946	
- I alt	6 954	6 932	6 738	5 243	4 836	4 205	3 054	3 227	3 844	4 376	5 143	5 759	5 026	
delvis permitterte)														
- Menn	12 482	11 927	10 803	8 867	6 687	5 562	4 911	4 864	5 000	5 489	7 195	8 382	7 681	
- Kvinner	4 154	3 709	3 494	3 341	3 192	2 954	2 636	2 542	2 589	3 104	3 811	4 200	3 311	
- I alt	16 636	15 636	14 297	12 208	9 879	8 516	7 547	7 406	7 589	8 593	11 006	12 582	10 991	

1) Tom. 1990 kalt "personer på innskrenket arbeidstid".

TABELL 6.6

HELT OG DELVIS PERMITTERTE FORDELT PÅ KJØNN, ENDRINGER I ABSOLUTE TALL FRA ETT ÅR T

	2001												hittil i år
	Jan	Feb	Mar	Apr	Mai	Jun	Jul	Aug	Sep	Okt	Nov	Des	
Helt permitterte													
- Menn	14	-262	-984	-1 648	-1 699	-1 342	-1 084	-1 273	-1 193	-1 688	-1 625	-1 970	-1 230
- Kvinner	-250	-289	-281	-336	-155	24	-176	-5	60	208	453	329	-35
- I alt	-236	-551	-1 265	-1 984	-1 854	-1 318	-1 260	-1 278	-1 133	-1 480	-1 172	-1 641	-1 264
Delvis permitterte 1)													
- Menn	-17	-347	-399	-756	-1 253	-876	-667	-568	-606	-324	-455	-376	-554
- Kvinner	181	-189	-105	-266	-460	-330	-85	-248	-162	145	349	247	-77
- I alt	164	-536	-504	-1 022	-1 713	-1 206	-752	-816	-768	-179	-106	-129	-631
delvis permitterte)													
- Menn	-3	-609	-1 383	-2 404	-2 952	-2 218	-1 751	-1 841	-1 799	-2 012	-2 080	-2 346	-1 783
- Kvinner	-69	-478	-386	-602	-615	-306	-261	-253	-102	353	802	576	-112
- I alt	-72	-1 087	-1 769	-3 006	-3 567	-2 524	-2 012	-2 094	-1 901	-1 659	-1 278	-1 770	-1 895

1) Tom. 1990 kalt "personer på innskrenket arbeidstid".

TABELL 6.7
ORDINÆRE ARBEIDSSØKERE SOM HAR SLUTTET Å MELDE SEG TIL AETAT ETTER STATUS PÅ ARBEIDSMARKEDET. PROSENT¹⁾

	2001												Gj.sn. i år
	Jan	Feb	Mar	Apr	Mai	Juni	Juli	Aug	Sep	Okt	Nov	Des	
Heltidsarbeid (>30t/u)					63 %	63 %	66 %	63 %	55 %	51 %	51 %	52 %	
Deltidsarbeid (<30t/u)					14 %	14 %	13 %	12 %	12 %	14 %	13 %	14 %	
Skole/utdanning/kurs					4 %	2 %	1 %	3 %	12 %	15 %	19 %	16 %	
Arbeidsledig					6 %	7 %	8 %	8 %	8 %	9 %	6 %	6 %	
Annet					13 %	13 %	12 %	12 %	12 %	12 %	11 %	11 %	
Sum					100 %	100 %	100 %	100 %	100 %	100 %	100 %	100 %	

TABELL 6.8
ORDINÆRE ARBEIDSSØKERE SOM HAR SLUTTET Å MELDE SEG TIL AETAT ETTER STATUS PÅ ARBEIDSMARKEDET OG ALDER.
PROSENT VED UTGANGEN AV MÅNEDEN¹⁾

	25-29 30-39 40-49 50-59 60 år							I alt
	- 19 år	20-24 år	år	år	år	år	og over	
Heltidsarbeid (>30t/u)	27 %	43 %	56 %	58 %	62 %	58 %	33 %	52 %
Deltidsarbeid (<30t/u)	13 %	12 %	12 %	15 %	16 %	17 %	14 %	14 %
Skole/utdanning/kurs	40 %	29 %	16 %	11 %	6 %	2 %	1 %	16 %
Arbeidsledig	10 %	7 %	6 %	5 %	5 %	6 %	8 %	6 %
Annet	10 %	9 %	10 %	10 %	11 %	17 %	45 %	11 %
Sum	100 %	100 %	100 %	100 %	100 %	100 %	100 %	100 %

TABELL 6.9
ORDINÆRE ARBEIDSSØKERE SOM HAR SLUTTET Å MELDE SEG TIL AETAT ETTER STATUS PÅ ARBEIDSMARKEDET OG KJØNN.
PROSENT VED UTGANGEN AV MÅNEDEN¹⁾

	Menn	Kvinner	I alt
Heltidsarbeid (>30t/u)	57 %	47 %	52 %
Deltidsarbeid (<30t/u)	7 %	21 %	14 %
Skole/utdanning/kurs	18 %	14 %	16 %
Arbeidsledig	7 %	5 %	6 %
Annet	10 %	13 %	11 %
Sum	100 %	100 %	100 %

TABELL 6.10
ORDINÆRE ARBEIDSSØKERE SOM HAR SLUTTET Å MELDE SEG TIL AETAT ETTER STATUS PÅ ARBEIDSMARKEDET OG FYLKE.
PROSENT VED UTGANGEN AV MÅNEDEN¹⁾

	Heltidsar beid (>30t/u)	Deltidsar beid (<30t/u)	Skole/u tdannin g/kurs	Arbeidsl edig	Annet	Sum
Østfold	52 %	14 %	11 %	9 %	15 %	100 %
Akershus	54 %	13 %	12 %	8 %	13 %	100 %
Oslo	54 %	13 %	13 %	9 %	11 %	100 %
Hedmark	48 %	18 %	18 %	3 %	12 %	100 %
Oppland	42 %	22 %	18 %	6 %	13 %	100 %
Buskerud	54 %	18 %	12 %	6 %	10 %	100 %
Vestfold	50 %	15 %	16 %	6 %	13 %	100 %
Telemark	47 %	13 %	18 %	5 %	16 %	100 %
Aust-Agder	50 %	17 %	14 %	11 %	8 %	100 %
Vest-Agder	47 %	17 %	19 %	3 %	13 %	100 %
Rogaland	55 %	16 %	14 %	5 %	9 %	100 %
Hordaland	53 %	12 %	19 %	4 %	11 %	100 %
Sogn og Fjordane	51 %	15 %	21 %	2 %	10 %	100 %
Møre og Romsdal	58 %	12 %	14 %	7 %	8 %	100 %
Sør-Trøndelag	48 %	14 %	18 %	6 %	14 %	100 %
Nord-Trøndelag	53 %	15 %	19 %	4 %	9 %	100 %
Nordland	49 %	12 %	22 %	6 %	11 %	100 %
Troms	46 %	15 %	22 %	5 %	11 %	100 %
Finnmark	56 %	7 %	18 %	9 %	9 %	100 %
Riket	52 %	14 %	16 %	6 %	11 %	100 %

1) Statistikk basert på "Sluttmeldekortet", se Forklaring til tabellene side 2.

TABELL 6.11
YRKESHEMMEDE ARBEIDSSØKERE SOM HAR SLUTTET Å MELDE SEG TIL AETAT ETTER STATUS PÅ ARBEIDSMARKEDET.
PROSENT VED UTGANGEN AV MÅNEDEN¹⁾

	Denne måneden	Hittil i år
Heltidsarbeid (>30t/u)	34 %	
Deltidsarbeid (<30t/u)	13 %	
Skole/utdanning/kurs	7 %	
Arbeidsledig	6 %	
Annet	39 %	
Sum	100 %	

1) Statistikk basert på "Sluttmeldekortet", se Forklaring til tabellene side 2.

TABELL 6.12

ARBEIDSLLEDIGHETEN I EN DEL LAND ¹⁾ I PROSENT AV ARBEIDSSTYRKEN

	2001											
	Jan	Feb	Mar	Apr	Mai	Jun	Jul	Aug	Sep	Okt	Nov	Des
Norge	2)	3,5			3,4			3,6 ²⁾				
Sverige		5,4	5,2	5,2	5,0	5,1	4,9	4,9	4,9	5,0	5,1	5,0
Finland		9,3	9,2	9,1	9,1	9,0	9,0	9,1	9,1	9,2	9,2	9,2
Danmark		4,6	4,7	4,6	4,6	4,6	4,6	4,5	4,4	4,4	4,4	
Storbritannia		5,2	5,1	5,0	5,0	5,1	5,1	5,1	5,2	5,2		
Tyskland		7,7	7,8	7,8	7,8	7,8	7,9	7,9	7,9	7,9	8,0	8,0
Frankrike		8,7	8,6	8,6	8,9	8,9	8,9	9,0	9,0	9,0	9,1	9,2
Nederland		2,7	2,5	2,4	2,2	2,3	2,3	2,2	2,2	2,2	2,2	
Belgia		6,8	6,8	6,8	6,9	6,9	6,8	6,8	6,8	6,9	7,0	7,0
Italia		9,8	9,7	9,6	9,5	9,5	9,5	9,5	9,4	9,4	9,3	
USA		4,2	4,2	4,3	4,5	4,4	4,6	4,6	4,9	5,0	5,4	5,6
Japan		4,9	4,7	4,7	4,8	4,9	4,9	5,0	5,0	5,3	5,4	5,4

1) Kilde: Main Economic Indicators (OECD). Det er benyttet OECD's standardiserte ledighetsrater, d.v.s. OECD har beregnet de ulike lands ledighetsprosent slik at de blir mest mulig sammenlignbare.

2) Ujustert tall hentet fra SSB's kvartalsvise arbeidskraftundersøkelse.