

Arbeidsmarkedet nå – april 2021

«Arbeidsmarkedet nå» er et månedlig notat fra Analyseseksjonen i Arbeids- og velferdsdirektoratet.

Notatet er skrevet av Kristian Harald Myklathun, Kristian.Myklathun@nav.no 29. april 2021.

2 100 færre arbeidssøkere i april

Antallet arbeidssøkere registrert hos NAV har gått ned i april, ifølge sesong- og bruddjusterte tall (figur 1). Siden mars har antallet helt ledige gått ned med 800, mens antallet arbeidssøkere på tiltak har gått ned med 200, slik at bruttoledigheten (summen av helt ledige og arbeidssøkere på tiltak) har gått ned med 1000. Samtidig har antallet delvis ledige gått ned med 700.¹ Nedgangen i antall arbeidssøkere må ses i sammenheng med en oppmyking i smittevernstiltak den siste måneden.

I april var 113 300 personer registrert som helt ledige hos NAV. Det utgjorde 4,0 prosent av arbeidsstyrken. Bruttoledigheten, summen av helt ledige og arbeidssøkere på tiltak, var på 131 400, eller 4,6 prosent av arbeidsstyrken. I tillegg var 71 100 personer registrert som delvis ledige. Det utgjorde 2,5 prosent av arbeidsstyrken. Til sammen var 202 600 personer registrert som arbeidssøkere hos NAV, noe som tilsvarer 7,2 prosent av arbeidsstyrken.

Figur 1. Antall registrerte helt arbeidsledige, delvis ledige, bruttoledigheten og summen av arbeidssøkere. Sesong- og bruddjusterte tall. Januar 2019 – april 2021

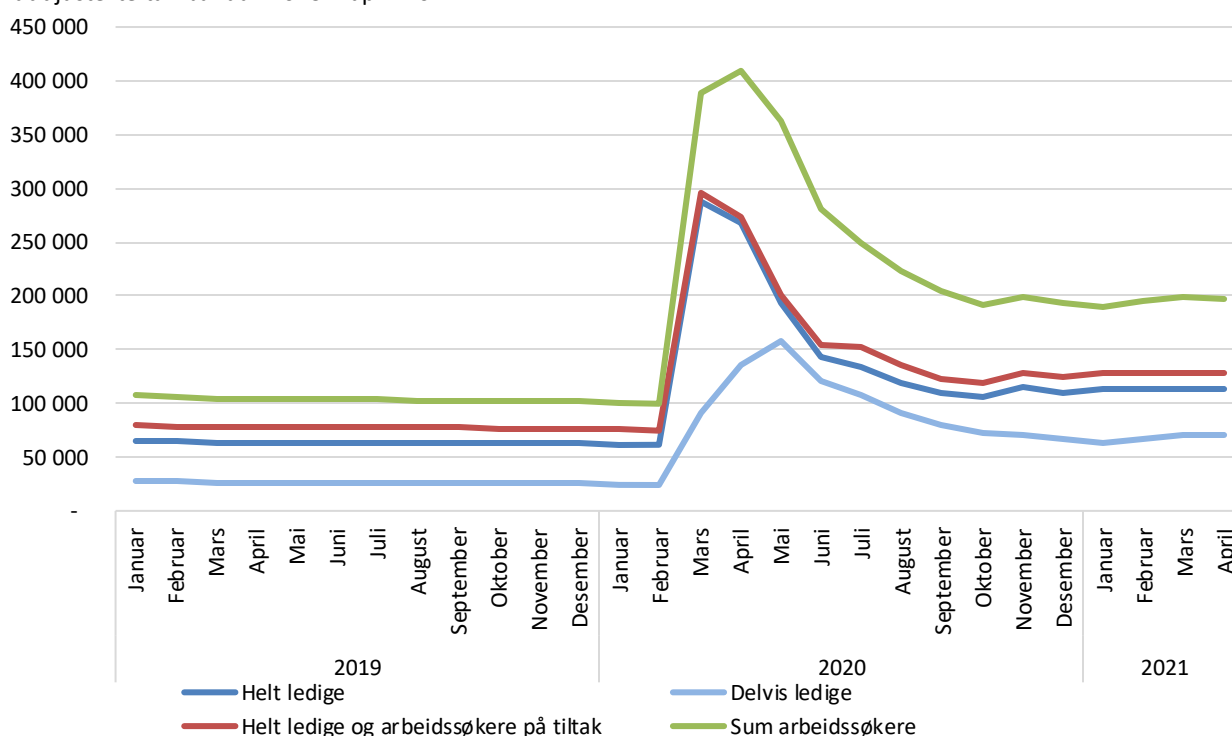

Kilde: NAV

¹ Dette er sesongjusterte tall, og vi foretar separate sesongjusteringer av arbeidssøkere totalt, og de ulike undergruppene. Hver enkelt undergruppe kan ha ulike sesongmønstre, og det kan være perioder hvor mange går fra helt ledig til delvis ledig eller motsatt. Dette fører til at en addering av de ulike sesongjusterte komponentene ikke nødvendigvis gir samme resultat som når man sesongjusterer totalen.

Nedgang i antallet permitterte

77 400 av de som er registrert som arbeidssøkere i april er permitterte. Dette utgjør 2,7 prosent av arbeidsstyrken. 39 000 av de helt ledige er permitterte, mens det samme gjelder for 38 300 av de delvis ledige. Antallet permitterte har gått ned med 2 200 fra mars til april. I april var 125 200 personer registrert som ordinære arbeidssøkere, altså ikke permitterte. Det er 6 900 færre enn i mars. Antallet ordinære arbeidssøkere er dermed på sitt laveste nivå siden juli i fjor. Endringstallene i dette avsnittet er ikke justert for sesongvariasjoner.

Figur 2. Antall arbeidssøkere fordelt på permitterte og ordinære (ikke-permitterte) arbeidssøkere. Januar 2020 – april 2021.

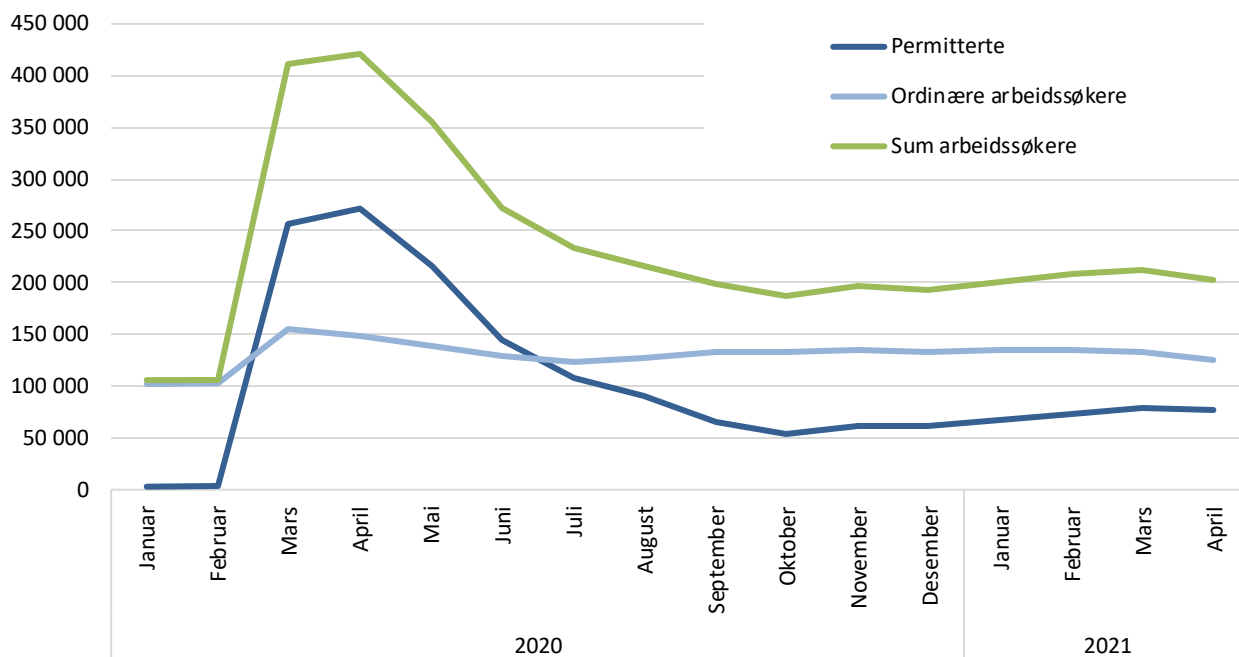

Kilde: NAV

Færre nye arbeidssøkere

I april ble det registrert 20 000 nye arbeidssøkere hos NAV. Det tilsvarer 900 per virkedag, ned fra 1 300 i mars. 42 prosent oppgir permittering som årsak til at de registrerer seg som nye arbeidssøkere, ned fra 55 prosent i mars. Samtidig oppgir 20 prosent at de har mistet jobben, opp fra 15 prosent forrige måned. I april var det flest nye arbeidssøkere med bakgrunn fra varehandel (3 400), arbeidssøkere som ikke har jobbet (2800), og personer med bakgrunn fra overnattings- og serveringsvirksomhet (2 300).

Utviklingen i norsk økonomi

Sesongjusterte månedstall fra nasjonalregnskapet viser at bruttonasjonalprodukt (BNP) for Fastlands-Norge gikk ned med 0,5 prosent fra januar til februar. Ifølge SSB skyldes dette strenge smittevernstiltak, som spesielt gir utslag innenfor transport, overnattings- og serveringsvirksomhet, samt kultur, underholdning og annen tjenesteyting.

Husholdningenes konsum falt med 0,1 prosent i februar. Tjenestekonsumet fortsetter nedover, og hadde en nedgang på 0,8 prosent fra januar til februar. Varekonsumet hadde en svak oppgang, på

0,2 prosent. Dette forsterker dermed trenden det siste året, der tjenestekonsumet har gått kraftig ned, mens varekonsumet har hatt en større oppgang enn vanlig, men ikke nok til å utligne nedgangen i tjenestekonsumet.

Bruttoinvesteringene i fast realkapital gikk opp med 1,1 prosent fra januar til februar, etter en nedgang på 2,5 prosent måneden før. Oljeinvesteringer trekker ned, mens fastlandsinvesteringer øker noe. Det var en oppgang i både næringsinvesteringer og i boliginvesteringer, mens en nedgang i investeringene i offentlig forvaltning bremser investeringsveksten. Informasjonsgrunnlaget for investeringene i månedstallene er imidlertid begrenset, og tallene er derfor mer usikre enn i det kvartalsvise nasjonalregnskapet.

Eksporten av varer og tjenester vokste med 0,1 prosent i februar. Ifølge SSB er det særlig eksporten av skip og båter som trekker opp, mens et fall i eksporten av tradisjonelle varer, og derunder spesielt raffinerte oljeprodukter og elektrisitet, trekker ned. Importen var uendret fra januar, og der var det råoljeeksport som trakk mest ned, mens økt import av tradisjonelle varer var viktigste bidragsyter i motsatt retning.

Utviklingen i internasjonal økonomi

Etter et betydelig fall i 2020 er det ventet en kraftig vekst i verdensøkonomien de neste årene. IMF venter ifølge sin ferskeste prognose en vekst i verdensøkonomien på 6 prosent i 2021, etterfulgt av en vekst på 4,4 prosent i 2022. Dette er en oppjustering fra IMF sin forrige prognose som ble publisert i oktober, og de begrunner oppjusteringen med økt bruk av finanspolitiske virkemiddel, vaksiner mot koronaviruset og at økonomien i større grad har tilpasset seg utstrakt bruk av smittevernstiltak. Likevel understreker de at prognosene er mer usikre enn vanlig.

Arbeidsledigheten var 8,3 prosent i eurosonen i februar, justert for normale sesongvariasjoner. Det er likt som i januar, men en oppgang fra 7,3 prosent i februar i fjor. For EU som helhet var arbeidsledigheten på 7,5 prosent i februar, opp fra 6,5 prosent samme måned i fjor. Overordna sett gikk arbeidsledigheten kraftig opp fra mars til september, og deretter noe ned et par måneder, før den siden november har vært nokså stabil.

Færre arbeidssøkere innen de fleste yrkesgrupper

Antallet arbeidssøkere gikk ned i de fleste yrkesgruppene fra mars til april, ifølge brudd- og sesongjusterte tall. Nedgangen var størst innen butikk- og salgsarbeid med 1 000 færre arbeidssøkere enn i mars, fulgt av bygg og anlegg med 500 færre. Innenfor reiseliv og transport er det blitt 300 flere arbeidssøkere den siste måneden, mens det er blitt 100 flere arbeidssøkere uten registrert yrkesbakgrunn. Nedgangen i antallet arbeidssøkere innenfor butikk- og salgsarbeid må sees i sammenheng med en oppmyking i smittevernstiltakene den siste tiden, som har ført til at butikker og kjøpesenter har kunnet åpne igjen i flere kommuner.

Bruttoledigheten, altså summen av helt ledige og arbeidssøkere på tiltak, gikk ned for de fleste yrkesgrupper i april. Et betydelig unntak er reiseliv og transport, der antallet gikk opp med 600.

Sammenlignet med april i fjor har antallet arbeidssøkere gått ned i samtlige yrkesgrupper, men det er store forskjeller mellom yrkesgruppene (figur 3). Den relative nedgangen har vært størst blant

meglere og konsulenter (-70%), ingeniør- og ikt-fag (-64%) og ledere (-61%). Nedgangen har vært minst blant personer med bakgrunn innen jordbruk, skogbruk og fiske (-30%) og de uten registrert yrkesbakgrunn (-33%).

Reiseliv og transport er yrkesgruppen med høyest andel arbeidssøkere i april, med 20,4 prosent av arbeidsstyrken, fulgt av butikk- og salgsarbeid med 11,7 prosent (figur 4). Andelen er lavest blant personer innen akademiske yrker og undervisning, med henholdsvis 1,8 og 1,9 prosent av arbeidsstyrken. Reiseliv og transport har høyest bruttoledighet med 13,4 prosent, mens undervisning har lavest med 1,1 prosent av arbeidsstyrken.

Figur 3. Endring i antall arbeidssøkere, fordelt på helt ledige, delvis ledige og arbeidssøkere på tiltak. Etter yrkesbakgrunn. April 2020 – april 2021

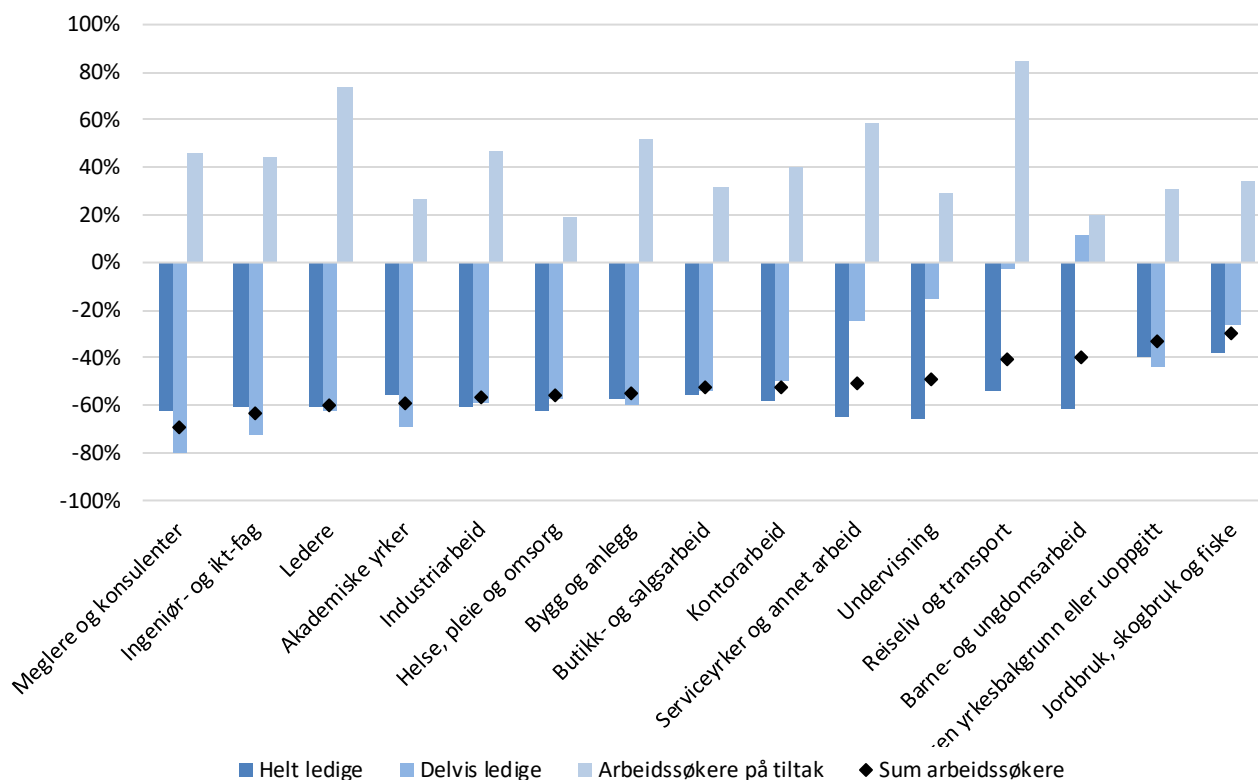

Kilde: NAV

Figur 4. Andel av arbeidsstyrken registrert som helt ledige, arbeidssøkere på tiltak eller delvis ledige hos NAV. Etter yrkesbakgrunn. April 2021

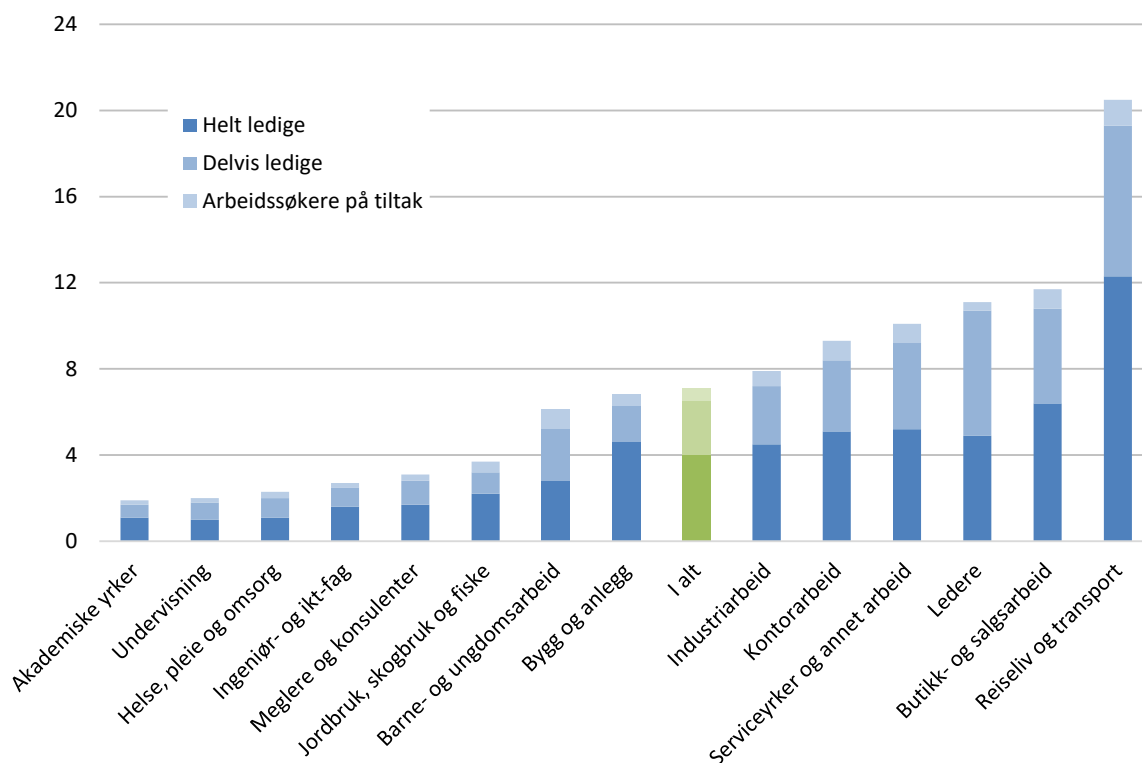

Kilde: NAV

Figur 5. Antall personer registrert som helt ledige, arbeidssøkere på tiltak eller delvis ledige hos NAV. Etter yrkesbakgrunn. April 2021

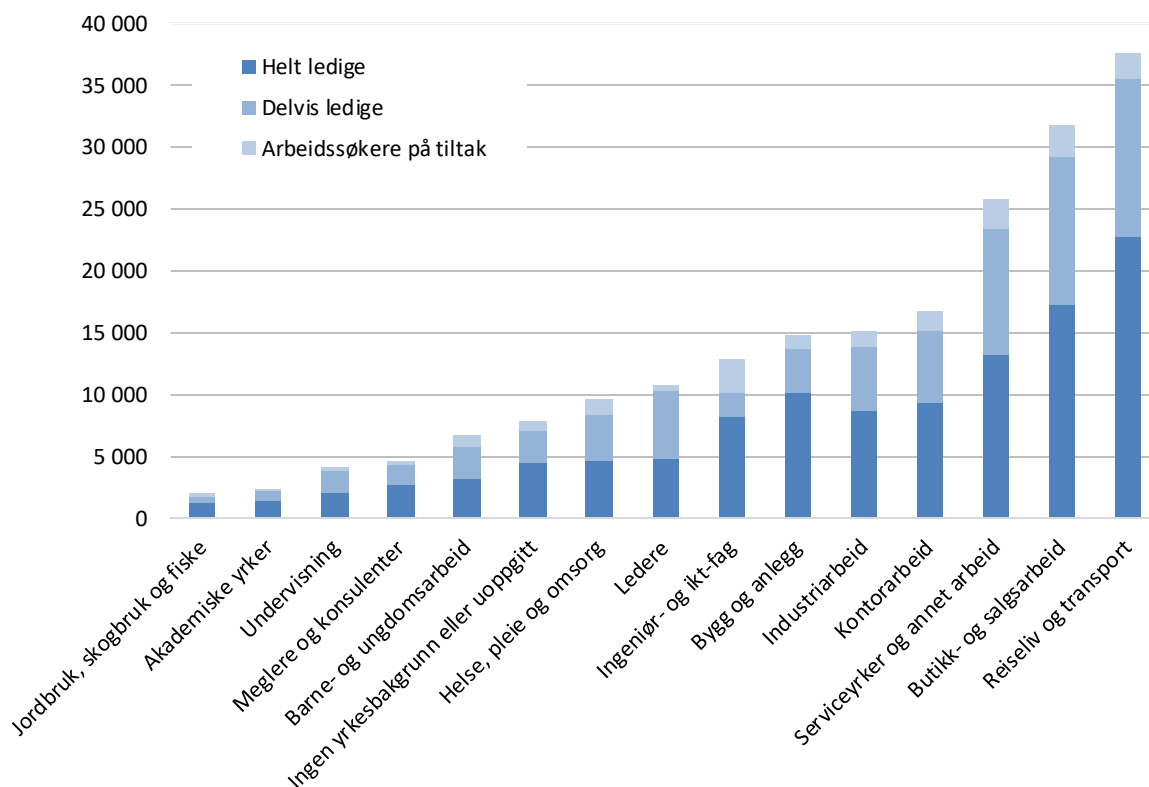

Kilde: NAV

Reiseliv og transport

Personer med bakgrunn fra reiseliv og transport utgjør den største yrkesgruppen blant arbeidssøkerne i april (figur 5). I april var 37 600 personer i denne yrkesgruppen registrert som helt ledige, delvis ledige og arbeidssøkere på tiltak. Sammenlignet med april i fjor er det en nedgang på 25 700 (-41%). Nedgangen har vært størst for førere av transportmiddel (-8 000), hovmestere, servitører og hjelpepersonell (-7 800) og kokker (-4 500).

Butikk- og salgsarbeid

Personer med bakgrunn fra butikk- og salgsarbeid utgjør den nest største yrkesgruppen blant arbeidssøkerne. I april var 31 700 personer med denne yrkesbakgrunnen registrert som helt ledige, delvis ledige eller arbeidssøkere på tiltak, noe som utgjør 11,7 prosent av arbeidsstyrken. Fra i april i fjor har antallet butikkmedarbeidere som er registrert som arbeidssøkere gått ned med 35 600 personer (-53%), og er dermed den yrkesgruppen med størst reduksjon det siste året, målt i antall personer. Nedgangen var om lag jevnt fordelt mellom personer innen annet salgsarbeid (-18 700) og butikkarbeid (-16 900).

Serviceyrker og annet arbeid

I april var 25 700 personer med denne yrkesbakgrunnen registrert som arbeidssøkere hos NAV, noe som utgjør 10,2 prosent av arbeidsstyrken. Sammenlignet med april i fjor har antallet arbeidssøkere med denne yrkesbakgrunnen gått ned med 27 200 personer (-51%). Nedgangen har vært størst innen velvære (-8 100), yrker innen kunst, sport og kultur (-7 300), samt rengjøring (-5 700).

Bygg og anlegg

I april var 14 900 personer med bakgrunn innenfor bygg og anlegg registrert som arbeidssøkere hos NAV, noe som utgjør 6,8 prosent av arbeidsstyrken. Sammenlignet med april i fjor har antallet arbeidssøkere med denne yrkesbakgrunnen gått ned med 18 600 personer (-56%). Nedgangen har vært størst i kategoriene «andre bygningsarbeidere» (-5 400), snekkere og tømrere (-4 200) samt elektrikere (-3 400).

Industriarbeid

15 100 personer med bakgrunn innenfor industriarbeid var i april registrert som arbeidssøkere hos NAV, noe som utgjør 7,9 prosent av arbeidsstyrken. Siden april i fjor er det blitt 20 200 færre arbeidssøkere med denne yrkesbakgrunnen, noe som utgjør en nedgang på 57 prosent. Nedgangen er størst blant mekanikere (-4 600), prosess- og maskinoperatører (-4 200) samt samlegruppen «andre håndverkere» (-3 000).

Mer enn én av tre har vært arbeidssøker i mer enn ett år

Det er nå litt over ett år siden starten av koronakrisen, og 77 600 personer har nå vært arbeidssøkere i mer enn ett år. Dette utgjør 38 prosent av alle arbeidssøkerne i april. I tillegg har 31 200 vært arbeidssøkere mellom 26 og 52 uker. 93 800 personer har vært arbeidssøkere i under et halvt år.

Figur 6. Antall arbeidssøkere fordelt på arbeidssøkerstatus og arbeidssøkervarighet. April 2021

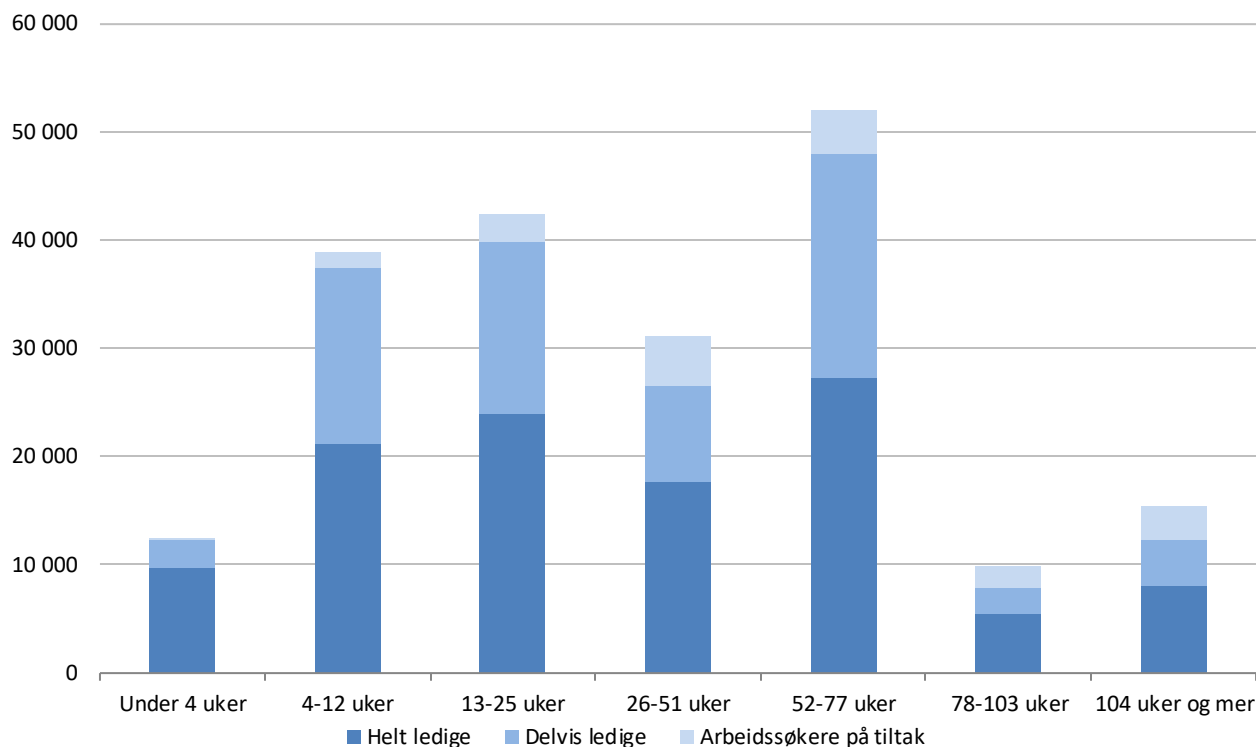

Kilde: NAV

Færre arbeidssøkere i store deler av landet

Antallet arbeidssøkere går ned eller holder seg stabilt i alle fylker, og de fleste fylker har lik utvikling, med en relativ nedgang på omtrent 2 prosent. Det er noe mer variasjon i bruttoledigheten, men også her er det en nedgang i de fleste fylker. Størst nedgang er det i Vestfold og Telemark (-10 %), mens den største økningen er i Viken samt Møre og Romsdal (2 %). I Viken blir imidlertid økningen mer enn motsvart av færre delvis ledige.

Antallet arbeidssøkere har falt kraftig i alle fylker sammenlignet med april i fjor (figur 7). Den relative nedgangen i antall arbeidssøkere har vært størst i Møre og Romsdal (-63 %) og Innlandet, samt Troms og Finnmark (-60 %), og minst i Oslo og Viken (-45%).

Figur 7. Endring i antall arbeidssøkere, fordelt på helt ledige, delvis ledige og arbeidssøkere på tiltak. Etter fylke. April 2020 – april 2021

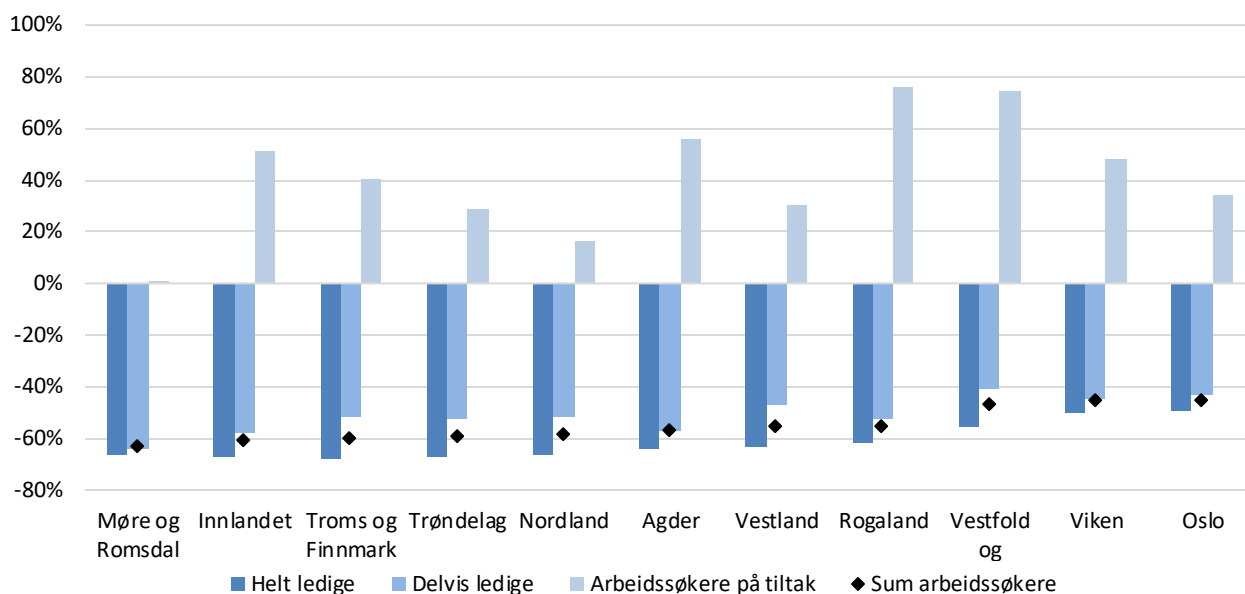

Kilde: NAV

Det er store forskjeller i andelen arbeidssøkere mellom fylkene i april. Oslo hadde høyest andel arbeidssøkere med 9,9 prosent av arbeidsstyrken, mens andelen var lavest i Nordland, med 5,1 prosent (figur 8). Bruttoledigheten var høyest i Oslo med 6,9 prosent av arbeidsstyrken, og lavest i Nordland, med 3,1 prosent.

Figur 8. Andel av arbeidsstyrken registrert som helt ledige, arbeidssøkere på tiltak eller delvis ledige hos NAV. Etter fylke. April 2021

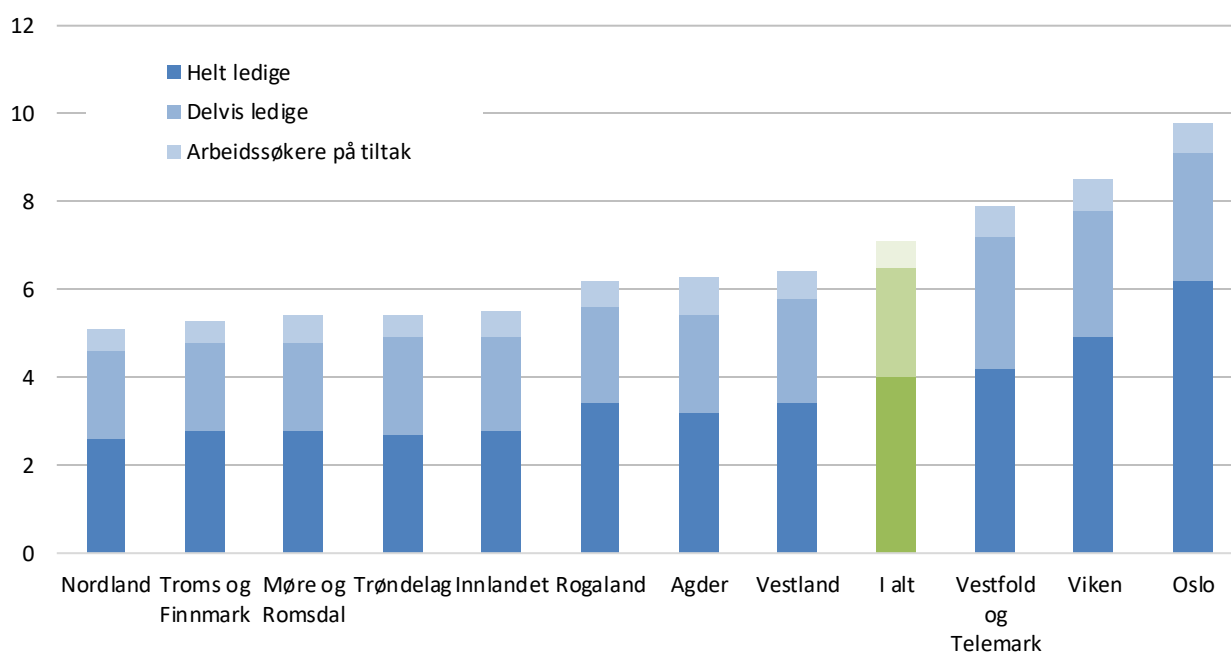

Kilde: NAV

Ledigheten blant innvandrere

Av de som var helt ledige, delvis ledige eller arbeidssøkere på tiltak ved utgangen av april var 86 000 personer, eller 42 prosent, innvandrere. Figur 9 viser de 20 fødelandene hvor flest innvandrere kommer fra. Personer fra disse 20 landene utgjorde 63 prosent av innvandrere som var registrert som arbeidssøkere hos NAV. Ved utgangen av april var Polen (11 800), Litauen (4 700) og Somalia (3 900) de tre vanligste landbakgrunnene blant innvandrere som var registrert som arbeidssøkere.

Figur 9. Antall innvandrere registrert som helt ledige, arbeidssøkere på tiltak eller delvis ledige hos NAV, etter fødeland. De 20 vanligste fødelandene er vist. April 2021

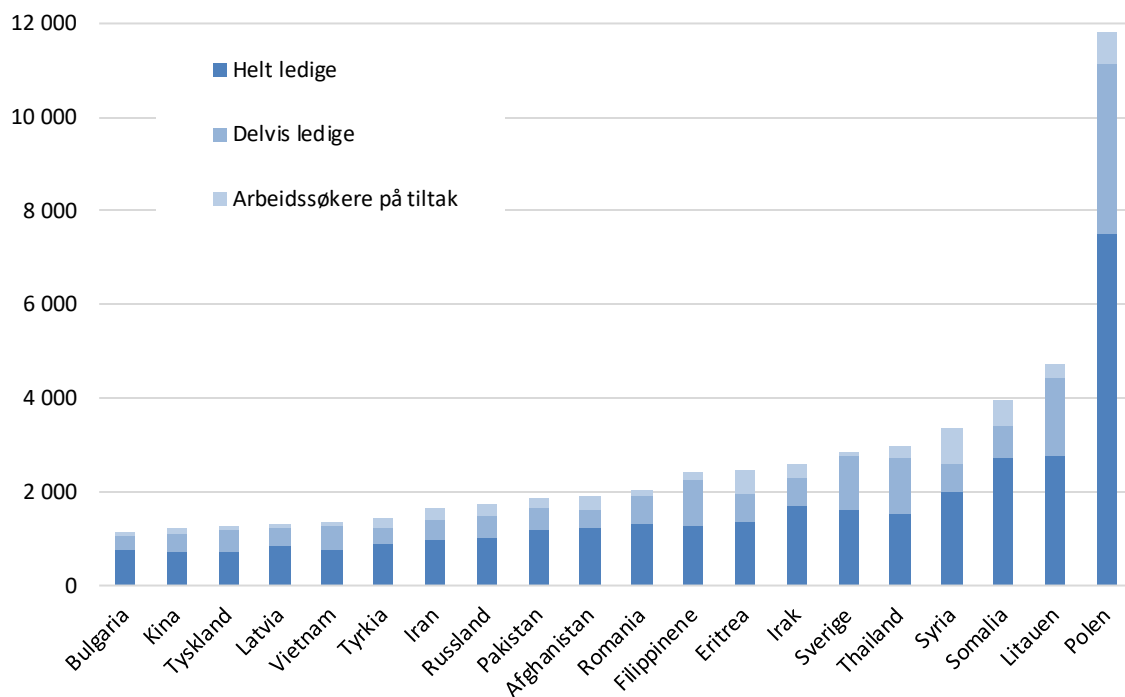

Kilde: NAV

Lavere antall arbeidssøkere for de fleste aldersgrupper

Antallet arbeidssøkere gikk ned for de fleste aldersgrupper fra mars til april, ifølge brudd- og sesongjusterte tall. Unntaket er de over 60, hvor det har blitt 1 prosent flere arbeidssøkere. Nedgangen er størst for de yngste aldersgruppene. Bruttoledigheten går ned for alle aldersgrupper med unntak av de mellom 30 og 39 år.

Andelen arbeidssøkere er høyest i aldersgruppen 20-24 år med 9,4 prosent av arbeidsstyrken, fulgt av aldersgruppene 25-29 og 30-39, begge med 9,1 prosent av arbeidsstyrken (figur 10). Andelen arbeidssøkere er lavest for de under 20 år, med 2,9 prosent av arbeidsstyrken. Bruttoledigheten er høyest i aldersgruppen 20-24 år, med 6,7 prosent, og lavest i aldersgruppen under 20 år, med 2,4 prosent av arbeidsstyrken.

Figur 10. Andel av arbeidsstyrken registrert som helt ledige, arbeidssøkere på tiltak eller delvis ledige hos NAV. Etter alder. April 2021

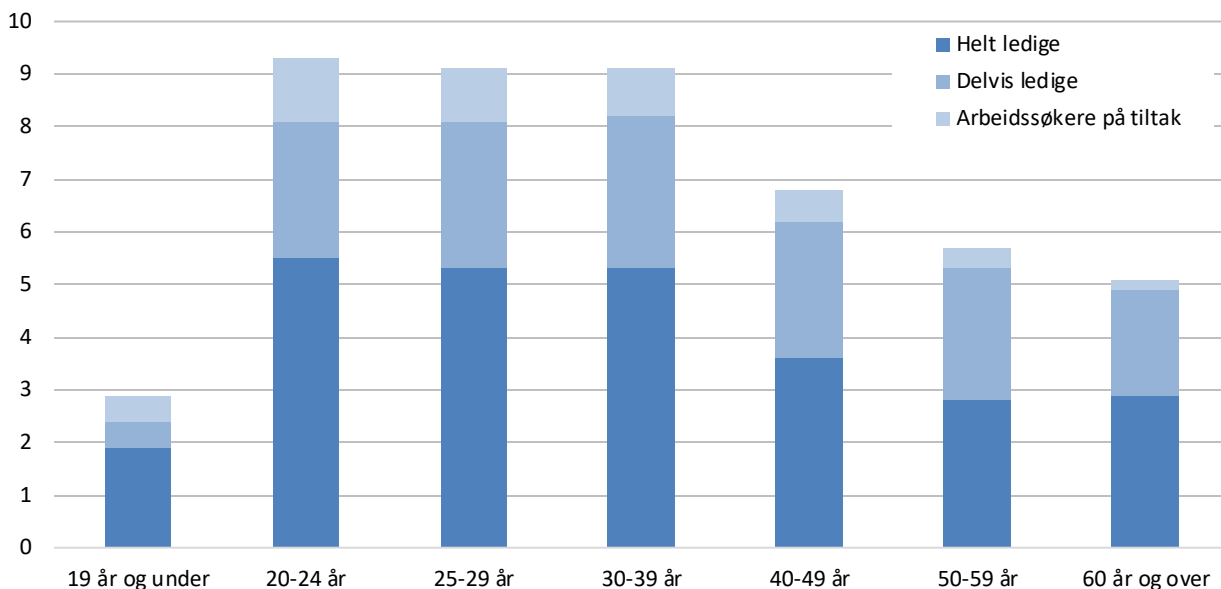

Kilde: NAV

Fortsatt god etterspørsel etter arbeidskraft

I løpet av april ble det registrert 58 600 nye stillinger på arbeidsplassen.no. Det var flest nye utlysningen innen helse, pleie og omsorg (10 700), bygg og anlegg (7 600) og undervisning (5 200). På grunn av feil i publisert statistikk for ledige stillinger for 2020 er tallene ikke direkte sammenlignbare med april 2020. Det er betydelig variasjon mellom bransjene, men totalt sett er det god etterspørsel etter arbeidskraft.

Spesielle forhold

Ledige stillinger

NAV har avdekket at publisert statistikk for ledige stillinger for 2020 er for lav. Vi har derfor valgt å fjerne tallene for endring fra året før i stillingstabellene. For april i fjor viser publisert statistikk 21 000 nye stillinger, mens Nav estimerer at det korrekte tallet er om lag 24 000 stillinger. Basert på dette estimert NAV at det i april 2021 i var en økning på 34 600 flere stillinger, 1 254 stillinger per virkedag og 89 prosent per virkedag i forhold til i fjor. Den store økningen må sees i sammenheng med at det var få stillinger utlyst i fjor på grunn av Covid-19 pandemien. NAV har også korrigert [stillingsstatistikk](#) for januar - mars 2021. For januar og februar er endringen marginale, mens for mars er antall stillinger endret fra 45 700 til 47 900.

Spesielle forhold

NAV har avdekket at publisert statistikk for ledige stillinger for 2020 er for lav. For april 2020 viser publisert statistikk 21 000 nye stillinger, mens det korrekte tallet er om lag 24 000 stillinger. For april 2021 viser statistikken 58 637 stillinger. Estimert endring fra i fjor til april 2021 blir da:

- 34 600 flere stillinger
- 1 254 flere stillinger per virkedag
- 89 prosent flere per virkedag

Nærmere om feilen: NAV vedlikeholder stillingsdatabasen Arbeidsplassen.no. Denne omfatter stillinger fra samarbeidspartnere, stillinger som arbeidsgivere registrerer selv elektroniske eller manuelt og stillinger som meldes til NAV på andre måter. Databasen omfatter stillingsannonser med en, flere eller ukjent antall stillinger i annonsen. For stillingsannonser med ukjent antall stillinger har NAV fram til 2019 for statistikk lagt inn at dette er to stillinger, basert på analyser av antall stillinger per annonse der det er kjent. I forbindelse med IT-endringer i NAV har dette tallet feilaktig blitt satt til en i 2020. Feilen er korrigert fra og med 2021. Ved sammenlikning med tidligere publisert statistikk må man ta hensyn til feilen i 2020. NAV har valgt å «*» ut «Endring fra i fjor per virkedag. Prosent» i tabellene som inneholder stillinger.

Ved tolkning av tallene bør det i tillegg til feilkorreksjon også tas hensyn til at det ble lyst ut få stillinger i april 2020 grunnet Covid-19 pandemien.

Antall delvis ledige

En gjennomgang av data fra meldekortene de arbeidsledige sender inn til NAV, viser at om lag 10 prosent av de delvis ledige har arbeidet mer enn 35 timer i gjennomsnitt de siste to ukene. Andelen i april 2021 er om lag den samme som i året før. Dette vil både være personer som har skiftende arbeidstid og personer som er tilbake i arbeid, men som fremdeles sender inn meldekort. Antallet delvis ledige kan dermed være noe for høyt i statistikken til NAV.

For nærmere forklaring av øvrige endringer, se [Om statistikken - Arbeidssøkere - nav.no](#)